

Autorità di Sistema Portuale
del Mar Tirreno Centro Settentrionale

PORTI DI ROMA E DEL LAZIO - CIVITAVECCHIA - FIUMICINO - GAETA

Autorità di Sistema Portuale del Mar Tirreno Centro Settentrionale



NUOVO PORTO COMMERCIALE DI FIUMICINO

PROGETTO ESECUTIVO I LOTTO FUNZIONALE I STRALCIO "Darsena Pescherecci e viabilità di accesso al cantiere"

Committente:

Il presidente
AVV. Francesco Maria Di Majo
Il responsabile del procedimento
Dott. Ing. Maurizio Marini
Il coordinatore generale
Dott. Ing. Giuseppe Solinas

Progettazione:

**ACQUA
TECNO**
Ing. Renato Marconi
Ing. Paolo Turbolente
Ing. Barbara Doronzo

Consulenza specialistica geotecnica:
Ugo Giulio Galimberti

Consulenza specialistica strutturale:
SOLIDUS S.r.l.



Titolo elaborato

Elaborato
A.2202.12 | PE | R

CAPITOLATO SPECIALE D'APPALTO

CSA

Scala

Data	Preparato	Controllato	Approvato
Novembre 2020	SOLIDUS S.r.l. Ing. Barbara Doronzo Ing. Renato Del Prete Ing. Giulio Galimberti	Ing. Paolo Turbolente	Ing. Renato Marconi
Revisione	Data		
01	Giugno 2021		
02	Febbraio 2022		

PARTE PRIMA: NORME GENERALI E DISCIPLINA ECONOMICA	1
TITOLO I - OGGETTO ED AMMONTARE DELL'APPALTO DESIGNAZIONE E DESCRIZIONE SOMMARIA DELLE OPERE	1
ARTICOLO 1: Oggetto dell'Appalto	1
ARTICOLO 2: CODICE IDENTIFICATIVO	2
ARTICOLO 3: Importo dei Lavori e modalità di stipulazione del contratto	2
ARTICOLO 4: Categorie prevalenti	4
ARTICOLO 5: Forma e principali dimensioni delle opere	5
ARTICOLO 6: Documenti contrattuali e progettuali	5
ARTICOLO 7: Protocollo di Legalità	7
ARTICOLO 8: Domicilio dell'Appaltatore e Direttore tecnico di cantiere per conto dell'Appaltatore	8
TITOLO II - DISPOSIZIONI PER L'ESECUZIONE DEI LAVORI	9
ARTICOLO 9: Consegna e inizio dei Lavori	9
ARTICOLO 10: Tempo utile per l'ultimazione dei lavori – Penali di ritardo	10
ARTICOLO 11: Ordine da eseguirsi nell'andamento dei Lavori	13
ARTICOLO 12: Vincoli del contesto	14
ARTICOLO 13: Programma esecutivo dei lavori	15
ARTICOLO 14: Proroghe	17
ARTICOLO 15: Sospensione dei lavori	17
ARTICOLO 16: Garanzia definitiva e obblighi assicurativi a carico dell'Appaltatore	19
ARTICOLO 17: Sinistri alle persone e danni	20
ARTICOLO 18: Danni di forza maggiore	20
ARTICOLO 19: ARTICOLO 19 SUBAPPALTO	21
TITOLO III - NORME PER LA CONTABILIZZAZIONE E LIQUIDAZIONE DEI LAVORI	22
ARTICOLO 20: Anticipazione – Pagamenti in acconto	22
ARTICOLO 21: Revisione prezzi	23
ARTICOLO 22: Cessione del contratto e cessione dei crediti	23
ARTICOLO 23: Lavori a misura	23
ARTICOLO 24: Lavori a corpo	23
ARTICOLO 25: Lavori in economia	24

ARTICOLO 26:	Valutazione dei manufatti e dei materiali a piè d'opera	24
ARTICOLO 27:	Modifiche del contratto.....	24
ARTICOLO 28:	CONTROVERSIE	25
ARTICOLO 29:	Collegio consultivo tecnico.....	25
ARTICOLO 30:	Risoluzione del contratto	26
ARTICOLO 31:	Eccezioni e riserve dell'esecutore sul Registro di contabilità.....	29
ARTICOLO 32:	Forma e contenuto delle riserve	29
ARTICOLO 33:	Reclami dell'Esecutore sul Conto finale.....	30
TITOLO IV :	ACCORDO BONARIO – FORO ESCLUSIVO – TRANSAZIONE	30
ARTICOLO 34:	Accordo bonario.....	30
ARTICOLO 35:	Foro esclusivo	30
ARTICOLO 36:	Transazione	31
TITOLO V:	DISPOSIZIONI IN MATERIA DI SICUREZZA	31
ARTICOLO 37:	Norme di Sicurezza generali	31
ARTICOLO 38:	Piani di Sicurezza.....	31
ARTICOLO 39:	Piano Operativi di Sicurezza - Idoneità tecnico-professionale	31
ARTICOLO 40:	Osservanza ed attuazione dei Piani di Sicurezza	32
ARTICOLO 41:	Interferenze con il contesto territoriale	32
TITOLO VI -	DISPOSIZIONI PER L'ULTIMAZIONE	33
ARTICOLO 42:	Presa in consegna anticipata di tutta o parte dell'opera	33
ARTICOLO 43:	Conto Finale.....	33
ARTICOLO 44:	Collaudo.....	34
TITOLO VII -	NORME FINALI	34
ARTICOLO 45:	Oneri e obblighi a carico dell'Appaltatore.....	34
ARTICOLO 46:	Custodia del Cantiere	37
ARTICOLO 47:	Cartello di Cantiere	37
PARTE SECONDA: PRESCRIZIONI TECNICHE.....		38
TITOLO VIII -	QUALITA' E PROVENIENZA DEI MATERIALI E RELATIVE PRESCRIZIONI	
	38	
ARTICOLO 48:	Condizioni generali di accettazione	38
ARTICOLO 49:	Caratteristiche dei materiali per la formazione dei calcestruzzi	38
ARTICOLO 50:	Cementi	40
ARTICOLO 51:	Agglomerati cementizi e calci idrauliche.....	40

ARTICOLO 52:	Additivi	42
ARTICOLO 53:	Materiali metallici per carpenteria e per altri impieghi strutturali	42
ARTICOLO 54:	Sabbie.....	44
ARTICOLO 55:	Legnami	44
ARTICOLO 56:	Ghiaia, pietrisco	45
ARTICOLO 57:	Materiali per rilevati e rinfianchi	46
ARTICOLO 58:	Detrito di cava o tout venant di cava per fondazioni stradali e di pavimentazioni . 46	
ARTICOLO 59:	Terreni per sovrastrutture in materiali stabilizzati	47
ARTICOLO 60:	Massi naturali.....	48
ART. 60 - SUB. 1 :	Scanno di imbasamento.....	49
ARTICOLO 61:	Occupazione, apertura e sfruttamento delle cave.....	49
ARTICOLO 62:	Massi artificiali “Antifer”	49
ART. 62 - SUB. 1 :	Massi Artificiali “Antifer”	50
ARTICOLO 63:	Geogriglia a nastri in poliestere ad alta tenacità	51
ARTICOLO 64:	Bitumi, emulsioni bituminose, catrami, polveri asfaltiche, olii minerali	52
ARTICOLO 65:	Prove su conglomerato cementizio e materiali da costruzione	53
ARTICOLO 66:	CRITERI AMBIENTALI MINIMI	54
TITOLO IX - MODALITA' DI ESECUZIONE DELLE LAVORAZIONI		54
ARTICOLO 67:	Ricognizione e bonifica da ordigni bellici	55
ARTICOLO 68:	Scavi in genere.....	55
ARTICOLO 69:	Scavi di sbancamento.....	56
ARTICOLO 70:	Scavi a sezione obbligata	57
ARTICOLO 71:	Demolizioni.....	57
ARTICOLO 72:	Salpamenti e ricollocamenti in opera.....	58
ARTICOLO 73:	Dragaggi e Attività di Bonifica.....	59
ART. 73 - SUB. 1 :	Asportazione sedimenti ai fini del dragaggio dei fondali	60
ART. 73 - SUB. 2 :	Destinazione dei materiali scavati.....	61
ARTICOLO 74:	Opere a scogliera.....	61
ARTICOLO 75:	Rilevati, rinterri e riempimenti.....	66
ARTICOLO 76:	Rilevati compattati	66
ARTICOLO 77:	Opere in cemento armato	67
ARTICOLO 78:	Qualifica dei calcestruzzi e classe resistenza	68

ARTICOLO 79:	Trasporto	71
ARTICOLO 80:	Posa in opera	71
ARTICOLO 81:	Riprese di getto	75
ARTICOLO 82:	Controlli in corso d'opera	75
ARTICOLO 83:	Casseforme, armature di sostegno, centinature ed attrezzature di costruzione ...	77
ARTICOLO 84:	Materiali metallici per l'armatura dei conglomerati cementizi	78
ARTICOLO 85:	Controllo di qualità	78
ARTICOLO 86:	Trattamento di zincatura	79
ARTICOLO 87:	Realizzazione delle gabbie e posizionamento delle armature per c.a.	79
ARTICOLO 88:	Giunzioni di barre di armatura	79
ARTICOLO 89:	Copriferro.....	81
ARTICOLO 90:	Predisposizione di fori, tracce, cavità, inghisaggi, ecc.	81
ARTICOLO 91:	Inseri	81
ARTICOLO 92:	Inseri vari	82
ARTICOLO 93:	Tasselli	82
ARTICOLO 94:	Elementi prefabbricati in calcestruzzo armato	82
ARTICOLO 95:	Calcestruzzo	83
ARTICOLO 96:	Armature	83
ARTICOLO 97:	Posa in opera e montaggio	83
ARTICOLO 98:	Trave di coronamento delle palancole in c.a.....	84
ARTICOLO 99:	Carpenteria metallica in genere.....	84
ARTICOLO 100:	Pavimentazioni.....	85
ART. 100 - SUB. 1 :	Pavimentazione flessibile in ambito portuale	85
ART. 100 - SUB. 2 :	Pavimentazione della viabilità di accesso al cantiere.....	86
ARTICOLO 101:	Strato di fondazione in misto granulare stabilizzato	86
ART. 101 - SUB. 1 :	CARATTERISTICHE DEI MATERIALI DA IMPIEGARE	86
ARTICOLO 102:	Strato di base e di collegamento in conglomerato bituminoso	88
ARTICOLO 103:	Preparazione e posa in opera dei conglomerati bituminosi (binder).....	89
ARTICOLO 104:	Palancolato metallico e pali	91
ART. 104 - SUB. 1 :	Condizioni del suolo	91
ART. 104 - SUB. 2 :	Approvazioni della Direzione Lavori.....	91
ART. 104 - SUB. 3 :	Rapporti di infissione	92

ART. 104 - SUB. 4 : Sezione della palanca/palo in funzione dell'attrezzatura di infissione	92
ART. 104 - SUB. 5 : Considerazioni generali per l'infissione delle palancole.....	92
ART. 104 - SUB. 6 : Osservazioni durante l'infissione delle palancole.....	93
ART. 104 - SUB. 7 : Fornitura e posa dei palancole e dei pali.....	94
ART. 104 - SUB. 8 : Fornitura e posa di palancole speciali	95
ARTICOLO 105: Tiranti di ancoraggio.....	96
ARTICOLO 106: Bitte e altri arredi	97
ARTICOLO 107: Materiali del sistema di ancoraggio	97
ARTICOLO 108: Specifiche per verniciature.....	98
ARTICOLO 109: Dreni verticali	99
ARTICOLO 110: Impianti tecnologici	100
ARTICOLO 111: Viabilità di accesso al cantiere.....	100
TITOLO X - MONITORAGGI, MISURE, TRACCIAMENTI E PROVE IN CORSO D'OPERA	
100	
ARTICOLO 112: Livello di riferimento delle opere	100
ARTICOLO 113: Tracciamento delle opere e segnalazioni	101
ARTICOLO 114: Piano di monitoraggio dei cedimenti	101
ART. 114 - SUB. 1 : TUBO INCLINOMETRICO	101
ART. 114 - SUB. 2 : ASSESTIMETRO ELETTROMAGNETICO VERTICALE A TUBO CORRUGATO.....	107
ART. 114 - SUB. 3 : ASSESTIMETRO A PIASTRA	109
ART. 114 - SUB. 4 : PIEZOMETRO ELETTRICO.....	110
ART. 114 - SUB. 5 : CONTROLLI PLANOALTIMETRICI	113
ARTICOLO 115: Rilievo topo-batimetrico di seconda pianta.....	113
ARTICOLO 116: Indagini e prove	113
ARTICOLO 117: Prove sui materiali	114
ARTICOLO 118: Opere provvisorie.....	114
ARTICOLO 119: Mezzi d'opera	114
ARTICOLO 120: Disposizioni ambientali.....	115
ALLEGATI	117
ALLEGATO 1 - NORME TECNICHE PER LA SOVRASTRUTTURA STRADALE DELLA VIABILITA' DI CANTIERE E DELL'AREA PORTUALE	118
ALLEGATO 2 - REGOLAMENTO DI CANTIERE.....	119

PARTE PRIMA: NORME GENERALI E DISCIPLINA ECONOMICA**TITOLO I - OGGETTO ED AMMONTARE DELL'APPALTO DESIGNAZIONE E DESCRIZIONE SOMMARIA DELLE OPERE****ARTICOLO 1: Oggetto dell'Appalto**

L'Appalto ha per oggetto i lavori di realizzazione del Nuovo Porto Commerciale di Fiumicino – I Lotto funzionale – I Stralcio, I Fase. In particolare il Progetto Esecutivo oggetto del presente Capitolato è suddiviso in 2 Fasi e si riferisce alla realizzazione della nuova Darsena Pescherecci, di uno scalo di alaggio, dei piazzali operativi a servizio degli operatori e delle attività portuali, della viabilità di accesso al cantiere. La futura area portuale sarà ubicata alla foce del Porto Canale in località Fiumicino. In particolare, sono previsti i seguenti interventi:

- il dragaggio dei fondali fino alla quota - 6,00 m s.l.m.;
- realizzazione di opere foranee ovvero la Diga di Sopraflutto (L = 442,50 m), la Diga di Sottoflutto (L = 339,30 m), il Pennello di protezione dello scalo di alaggio (L=167,50 m di cui L₁= 90,00 m a sezione completa).
- un banchinamento a giorno, denominato Banchina Sud, adibita ai servizi portuali (Lunghezza L= 372,20 m, S_{pavimentata}= 12.430 m², quota del piano di calpestio compresa tra +1,80 m e +2,00 m s.l.m.m a consolidazione avvenuta);
- un pontile su pali all'estremità della Banchina sud, adibito alle operazioni di bunkeraggio (Lunghezza L= 42,2m, profondità B= 5,40 m, quota del piano di calpestio a +2,00 m s.l.m.m a consolidazione avvenuta);
- una banchina a parete verticale, denominata Banchina Nord, adibita al comparto peschereccio (Lunghezza L=323,30 m, S_{pavimentata}=5.916 m², quota del piano di calpestio compresa tra +1,50 m e +1,80 m s.l.m.m a consolidazione avvenuta consolidazione avvenuta);
- una banchina a parete verticale, denominata Banchina di riva, adibita al comparto peschereccio e ai servizi portuali (Lunghezza L=135,00 m, Spavimentata= 3.043m²);
- uno scalo di alaggio a servizio della cantieristica (dimensionato per Travel Lift da 400 t) a nord della Darsena Pescherecci costituito da una banchinamento avente lunghezza complessiva L=129,4 ed un bacino di dimensioni L₁= 40,5 m L₂ = 12,50 m;
- piazzali operativi a servizio dello scalo di alaggio e della darsena pescherecci per una superficie complessiva di 67.023m² di cui 18.007m² pavimentati (pavimentazione di tipo flessibile).
- le predisposizioni impiantistiche (impianto antincendio, impianto idrico potabile, impianto di scarico acque reflue, impianto di smaltimento acque meteoriche, Impianto di distribuzione FM, illuminazione esterna, impianto telefonico e rete dati).

L'accesso alle aree di cantiere sarà garantito da una viabilità di cantiere che collegherà Via Coccia di Morto con Via del Pesce Luna (ubicazione del cantiere logistico operativo principale denominato Cantiere A). Al termine dei lavori la viabilità di cantiere sarà ripristinata e adeguata al tracciato definitivo realizzando la nuova viabilità di accesso all'area portuale (denominata "viabilità di accesso al cantiere": Il Progetto Esecutivo del Nuovo Porto Commerciale di Fiumicino – I Lotto Funzionale – I

Stralcio prevede la realizzazione di una viabilità di collegamento tra l'entroterra di Fiumicino e la futura Darsena Pescherecci per una lunghezza complessiva del tracciato di circa 2.524,00 m.

Si precisa che il "Progetto Esecutivo della viabilità di accesso al cantiere" è stato sottoposto al Parere degli Enti preposti con Conferenza di Servizi del 21.12.2021 (Convocazione Conferenza di Servizi ex art 14 bis, c. 2 della Legge n. 241/90 e ss.mm.ii, in forma semplificata e modalità asincrona, ai sensi dell'art. 14-bis della Legge n. 241/1990, come modificata dal D. Lgs. 127 del 30.06.2016, e dal Decreto semplificazioni n. 76/2020 convertito dalla L. 120/2020). Al fine di ottemperare alle prescrizioni emesse in sede di Conferenza da parte Soprintendenza e della Commissione della Riserva, la progettazione esecutiva è in fase di adeguamento e modifica.

Per quanto attiene alle predisposizioni impiantistiche previste nell'ambito del progetto si rimanda all'elaborato REL.IMP.09 – Disciplinare tecnico impianti tecnologici.

ARTICOLO 2: CODICE IDENTIFICATIVO

Anche ai fini dell'articolo 3, comma 5, della legge n. 136 del 2010 e dell'articolo 23, comma 12 e smi sono stati acquisiti i seguenti codici:

a) Codice identificativo della gara (CIG)	b) Codice Unico di Progetto (CUP)

ARTICOLO 3: Importo dei Lavori e modalità di stipulazione del contratto

L'Appalto relativo ai lavori di realizzazione del **Nuovo Porto Commerciale di Fiumicino – I Lotto Funzionale – I Stralcio** è suddiviso in due fasi realizzative denominate di seguito e nei documenti progettuali rispettivamente FASE I e FASE II.

FASE I

Nell'ambito della prima fase realizzativa sono previsti i seguenti interventi:

- la realizzazione della Darsena Pescherecci e dei piazzali retrostanti;
- le predisposizioni impiantistiche;
- viabilità di cantiere.

IMPORTO DEI LAVORI (FASE I)	
A) Importo Lavori al netto degli oneri della sicurezza	€ 42.667.451,04
B) Oneri della Sicurezza	€ 281.858,01
TOTALE (A+B)	€ 42.949.309,05

FASE II

Nell'ambito della seconda fase realizzativa sono previsti i seguenti interventi:

- la realizzazione di uno scalo di alaggio destinato alla cantieristica navale e i piazzali retrostanti;
- la realizzazione di un pennello di protezione;
- le predisposizioni impiantistiche.

La durata dei lavori di Fase II è stimata pari a 680 giorni naturali e consecutivi.

IMPORTO DEI LAVORI (FASE II)	
C) Importo Lavori al netto degli oneri della sicurezza	€ 6.401.959,85
D) Oneri della Sicurezza	€ 178.827,40
TOTALE (C+D)	€ 6.580.787,25

TOTALE IMPORTO LAVORI FASE I + FASE II (AL NETTO DEGLI ONERI DELLA SICUREZZA)	€ 49.069.410,89
ONERI DELLA SICUREZZA (FASE I +FASE II)	€ 460.685,41

L'importo contrattuale corrisponde all'importo dei lavori previsti per la realizzazione della I Fase sopra riportata, ovvero € 42.949.309,05, al quale deve essere applicato il ribasso percentuale sul medesimo importo offerto dall'aggiudicatario in sede di gara, aumentato dell'importo relativo agli oneri per la sicurezza e la salute nel cantiere non soggetto ad alcun ribasso di gara, ai sensi dell'articolo 131, comma 3, primo periodo, del Codice dei contratti e del punto 4.1.4 dell'allegato XV al Decreto n. 81 del 2008 e s.m. e i.

Ai sensi dell'art. 63 comma 5 del D.lgs 50/2016 e s.m. e i., l'Amministrazione si riserva di affidare all'operatore economico aggiudicatario del presente appalto, i lavori di II Fase, già previsti nel progetto a base di gara, alle medesime condizioni contrattuali dei lavori di I Fase e, in particolare, con l'applicazione del medesimo ribasso offerto, come riportati nella tabella precedente.

Ci si riserva altresì di affidare ai sensi del medesimo articolo i lavori di completamento della viabilità (elaborato NT *Nota relativa alla viabilità di accesso al cantiere ottemperanza alla conferenza dei servizi del 21.12.2022*) per un importo presunto di € 1.443.046,85.

Il contratto è stipulato **“a corpo”** ai sensi del Codice dei Contratti.

L'importo del contratto, come determinato in sede di gara, resta fisso e invariabile, senza che possa essere invocata da alcuna delle parti contraenti alcuna successiva verifica sulla misura o sul valore attribuito alla quantità.

Anche ai sensi del Codice dei Contratti, il prezzo convenuto non può essere modificato sulla base della verifica della quantità o della qualità della prestazione, per cui il computo metrico estimativo, posto a

base di gara ai soli fini di agevolare lo studio dell'intervento, non ha valore negoziale e non sarà richiamato nel bando di gara.

I prezzi unitari utilizzati per la redazione del Computo Metrico Estimativo del Progetto Esecutivo del Nuovo Porto Commerciale di Fiumicino – I Lotto Funzionale – I Stralcio sono stati formulati utilizzando:

- Tariffario dei Prezzi Regione Lazio 2020
- Listino Prezzi Anas – 2021
- Nuovi Prezzi.

Si precisa che di concerto con la Stazione Appaltante, in considerazione delle dimensioni dell'intervento di progetto, in termini di entità delle forniture ed in termini di ripetitività delle lavorazioni principali, per le quali è plausibile ottenere economie di scala significative, si è adottata una riduzione del 10% rispetto Tariffario Lazio 2020 per il prezzo del calcestruzzo strutturale C35/45 Rck 45. Tale riduzione è stata adottata a valle di indagine di mercato regionale e extraregionale.

I nuovi prezzi sono stati formulati per quelle lavorazioni specifiche che non trovano riscontro in listini e per quelle lavorazioni per cui, in considerazione dell'entità delle forniture ed in termini di ripetitività delle lavorazioni, si è ritenuto di poter ottimizzare il costo delle stesse adottando Tariffari Ministeriali e Listini di settore, in particolare:

- Tabella ministeriale –Provveditorato interregionale per le opere pubbliche per il Lazio, l'Abruzzo e la Sardegna - Revisione Prezzi Regione Lazio – 2021.
- Listino Prezzi Anas – 2021

Altri prezzari utilizzati per lavorazioni o forniture specifiche:

- Prezziario Liguria 2021
- Indagini di mercato.

Le Spese Generali sono state valutate al 15% mentre l'Utile di Impresa al 10% dell'importo dei lavori. In caso di discordanza tra i vari elaborati di progetto vale la soluzione più aderente alle finalità per le quali il lavoro è stato progettato e comunque quella meglio rispondente ai criteri di ragionevolezza e di buona tecnica esecutiva.

In caso di norme del presente capitolato tra loro non compatibili o apparentemente non compatibili, trovano applicazione in primo luogo le norme eccezionali o quelle che fanno eccezione a regole generali, in secondo luogo quelle maggiormente conformi alle disposizioni legislative o regolamentari oppure all'ordinamento giuridico, in terzo luogo quelle di maggior dettaglio e infine quelle di carattere ordinario. L'interpretazione delle clausole contrattuali, così come delle disposizioni del presente capitolato, è fatta tenendo conto delle finalità del contratto e dei risultati ricercati con l'attuazione del progetto approvato; per ogni altra evenienza trovano applicazione gli articoli da 1362 a 1369 del codice civile.

ARTICOLO 4: Categorie prevalenti

Ai sensi dell'art. 61 del D.P.R. 5 ottobre 2010 n° 207 ed in conformità all'allegato "A" dello stesso ed ai sensi del combinato disposto dagli articoli 48, comma 1, 89 comma 11 e 216 comma 14 e 15 del D.Lgs. 50/2016, per i lavori si evidenziano le seguenti categorie di opere:

- OG7 - Opere Marittime : € 44.315.127,41
- OG3 - Strade e relative opere complementari: € 1.224.678,10 + € 1.143.046,85
- OG 6 - Acquedotti, gasdotti, oleodotti, opere di irrigazione e di evacuazione: € 2.775.922,48

- OG 10 - Impianti per la trasformazione alta/media tensione e per la distribuzione di energia elettrica in corrente alternata e continua ed impianti di pubblica illuminazione: € 753.682,90.

ARTICOLO 5: Forma e principali dimensioni delle opere

Sono compresi nell'appalto tutti i lavori, le prestazioni, le forniture e le provviste necessarie per dare il lavoro completamente compiuto e secondo le condizioni stabilite dal presente Capitolato Speciale d'Appalto, con le caratteristiche tecniche, qualitative e quantitative previste dal Progetto Esecutivo con i relativi allegati, dei quali l'Appaltatore dichiara di aver preso completa ed esatta conoscenza oltre agli elaborati ed alle relazioni presentati dallo stesso appaltatore in sede di gara. L'esecuzione dei lavori è sempre e comunque effettuata secondo le regole dell'arte e l'appaltatore deve conformarsi alla massima diligenza nell'adempimento dei propri obblighi; trova sempre applicazione l'articolo 1374 del codice civile. La forma e le principali dimensioni delle opere che costituiscono l'oggetto dell'Appalto, risultano dagli elaborati grafici allegati al Contratto, salvo quanto sarà meglio precisato all'atto esecutivo dalla Direzione dei Lavori.

ARTICOLO 6: Documenti contrattuali e progettuali

Fanno parte integrante e sostanziale del contratto d'Appalto, ancorché non materialmente allegati:

- il Capitolato Generale d'Appalto approvato con decreto ministeriale 19 aprile 2000, n. 145, nelle parti non abrogate, per quanto non in contrasto con il presente Capitolato Speciale o non previsto da quest'ultimo e non in contrasto con il D.Lgs. 50/2016;
- il presente Capitolato Speciale d'Appalto;
- gli elaborati grafici del Progetto Esecutivo;
- il piano di sicurezza e di coordinamento di cui all'articolo 100 del Decreto n. 81 del 2008 e al punto 2 dell'allegato XV allo stesso decreto, nonché le proposte integrative al predetto piano di cui all'articolo 100, comma 5, del Decreto n. 81 del 2008, qualora accolte dal coordinatore per la sicurezza;
- il piano operativo di sicurezza di cui all'articolo 89, comma 1, lettera h), del Decreto n. 81 del 2008 e al punto 3.2 dell'allegato XV allo stesso decreto;
- il cronoprogramma del Progetto Esecutivo di cui all'articolo 23 comma 8 del D.Lgs 50/2016 e ss.mm.ii.,;
- le polizze di garanzia di cui all'art. 15 del presente Capitolato.

Sono contrattualmente vincolanti tutte le leggi e le norme vigenti in materia di lavori pubblici e in particolare:

- il Decreto Legislativo del 18 aprile 2016, n. 50;

- il DPR 207/2010 per quanto applicabile nelle parti non abrogate;
- gli articoli ancora vigenti del Capitolato Generale di cui al DM 145/2000;
- il D.M. 49/2018;
- il D.M. 17/01/2018 e la relativa Circolare applicativa 21 gennaio 2019, n. 7 C.S.LL.PP.;
- il Regolamento UE n. 305/2011;
- il D.Lgs. 106/2017: Adeguamento della normativa nazionale alle disposizioni del regolamento (UE) n. 305/2011, che fissa condizioni armonizzate per la commercializzazione dei prodotti da costruzione;
- il D.Lgs. n. 152 del 3 aprile 2006 “Norme in materia ambientale”;
- il D.M. 173/2016;
- il D.Lgs. 09 aprile 2008, n. 81;
- la Legge 13 agosto 2010 n. 136;
- il D.Lgs. 6 settembre 2011, n. 159;
- la Legge 6 novembre 2012 n. 190;
- il decreto-legge 18 aprile 2019, n. 32 (in Gazzetta Ufficiale - Serie generale - n. 92 del 18 aprile 2019) , coordinato con la legge di conversione 14 giugno 2019, n. 55;
- la Legge 11 settembre 2020, n. 120 Conversione in legge, con modificazioni, del decreto-legge 16 luglio 2020, n. 76, recante «Misure urgenti per la semplificazione e l’innovazione digitali» (Decreto Semplificazioni);
- il D. L. 31 maggio 2021 n. 77 recante “Governance del Piano nazionale di rilancio e resilienza e prime misure di rafforzamento delle strutture amministrative e di accelerazione e snellimento delle procedure” convertito con modifiche in Legge n. 108 del 29 luglio 2021;
- Il D.M. Ministro dell’Ambiente 11/04/2008 e successive revisioni di approvazione del Piano d’azione per la sostenibilità ambientale dei consumi nel settore della pubblica amministrazione, in particolare in materia di (CAM) “Criteri Ambientali Minimi per l’affidamento di Servizi di Progettazione e lavori per la nuova costruzione, ristrutturazione e manutenzione di edifici pubblici”, con particolare riferimento, in considerazione della specificità delle condizioni ambientali in cui è inserita l’opera:
 - Calcestruzzi confezionati in cantiere, preconfezionati ed elementi prefabbricati in cls (si veda ARTICOLO 66:

Sono inoltre contrattualmente vincolanti tutte le norme vigenti in materia di sicurezza di luoghi di lavoro e ambientale.

L'appalto è, altresì, soggetto alla completa osservanza:

- delle leggi, dei decreti e delle Circolari ministeriali vigenti alla data di esecuzione dei lavori;
- delle leggi, dei decreti, dei regolamenti e delle circolari vigenti nella Regione, Provincia e Comune nel quale devono essere eseguite le opere oggetto dell'Appalto;
- delle norme emanate dal CNR, delle norme U.N.I., delle norme CEI, delle tabelle CEI - UNEL, anche se non espressamente richiamate e di tutte le altre norme modificative e/o sostitutive che venissero eventualmente emanate nel corso dell'esecuzione del presente Appalto.

La sottoscrizione del contratto da parte dell'Appaltatore equivale a dichiarazione di completa e perfetta conoscenza di tutte le leggi, decreti, circolari, regolamenti norme, ecc. sopra richiamate e della loro accettazione incondizionata.

Non fanno invece parte del contratto e sono estranei ai rapporti negoziali il computo metrico estimativo e l'elenco prezzi unitari nonché la descrizione delle singole voci elementari.

Fa altresì parte del contratto l'Offerta Economica presentate dall'Appaltatore in sede di gara.

ARTICOLO 7: Protocollo di Legalità

L'appaltatore si obbliga ad attenersi alle clausole ed alle prescrizioni previste nel Protocollo di Intesa tra la Prefettura – U.T.G. di Roma e l'Autorità Portuale dei Porti di Roma e del Lazio ai fini della prevenzione dei tentativi di infiltrazione della criminalità organizzata nel settore dei contratti pubblici di lavori, servizi e forniture. L'appaltatore aderendo al Protocollo e, allo scopo di coadiuvare all'attività di prevenzione delle infiltrazioni della criminalità nell'esecuzione dell'opera, dovrà impegnarsi ad inserire nei contratti con sub appaltatori, fornitori e cottimisti, apposita clausola con la quale le società e le imprese sub-appaltatrici e/o sub-affidatarie interessate, a qualunque titolo, all'esecuzione dell'opera accettano esplicitamente l'obbligo di fornire le informazioni richieste e la disciplina sanzionatoria correlata, ivi compresa la possibilità di revoca degli affidamenti o di risoluzione del contratto o sub-contratto nei casi di mancata o incompleta comunicazione dei dati, nonché la risoluzione automatica del contratto o la revoca dell'affidamento qualora le informazioni antimafia abbiano dato esito positivo.

In particolare, l'appaltatore si obbliga a:

comunicare alla Prefettura di Roma i dati relativi alle società o imprese, anche con riferimento ai loro assetti societari, a cui intende concedere i lavori, servizi o forniture in subappalto e cottimo;
ad inserire nei contratti con i propri subappaltatori e cottimisti apposita clausola con la quale i terzi contraenti o subcontraenti della filiera assumono l'obbligo di applicare le disposizioni del protocollo di cui al precedente comma 1 e fornire alla Prefettura di Roma ed alla Stazione Appaltante, per il tramite dell'appaltatore, gli stessi dati di cui al precedente comma a);

Nel caso in cui le informazioni antimafia si concludano con esito positivo (interdittive), il contratto con l'appaltatore e/o con gli eventuali subappaltatori e cottimisti è risolto di diritto. In tal caso sarà applicata

una penale a titolo di liquidazione forfettaria del danno pari al 10% del valore del contratto o subcontratto salvo maggior danno.

L'appaltatore è obbligato ad individuare un Referente di Cantiere che trasmetterà, con cadenza settimanale entro le ore 18,00 del venerdì precedente le attività settimanali previste, sotto forma di "piano settimanale di cantiere" alla Prefettura di Roma, agli Organi di Polizia e alla Direzione dei Lavori ogni utile notizia relativa ai Piani di Lavoro, mediante interfaccia WEB.

Il "settimanale di cantiere" dovrà contenere ogni utile e dettagliata indicazione relativa alle opere da realizzare con l'indicazione della ditta, dei mezzi dell'appaltatore, del subappaltatore e/o di eventuali altre ditte che operano forniture, nella settimana di riferimento, e di qualunque automezzo che comunque avrà accesso al cantiere secondo il modello che verrà trasmesso a cura della Prefettura di Roma e nel quale si dovranno altresì indicare i nominativi di tutti i dipendenti che, sempre nella settimana di riferimento, saranno impegnati nelle lavorazioni all'interno del cantiere, nonché delle persone autorizzate all'accesso per altro motivo.

Il Referente di cantiere ha l'obbligo di comunicare senza alcun ritardo, e comunque entro le ore 18 del giorno antecedente, ogni eventuale variazione relativa ai dati inviati.

L'appaltatore ha l'obbligo, tramite il Referente di Cantiere, o altro responsabile a ciò specificatamente delegato, di garantire il corretto svolgimento dei lavori utilizzando le sole maestranze, attrezzature, macchinari e tecnici segnalati.

L'incarico affidato al Referente di Cantiere, di cui al presente articolo, non determina alcun effetto sulle responsabilità e sugli obblighi del Direttore Tecnico dell'appaltatore (qualora l'incarico fosse affidato a persona diversa) e della Direzione dei Lavori e non comporta il riconoscimento di alcuna pretesa economica nei confronti dell'Autorità Portuale dei porti di Roma e del Lazio.

L'appaltatore e la Direzione lavori si impegnano a costituire una "banca dati", sotto la vigilanza dell'Autorità Portuale dei Porti di Roma e del Lazio, relativa alle imprese che partecipano, a qualunque titolo, all'intero ciclo produttivo.

L'appaltatore e la Direzione lavori hanno l'obbligo di comunicare senza ritardo ogni eventuale variazione relativa ai dati conferiti a norma del presente articolo, in particolare provvedendo, fino al completamento dell'opera, alla tempestiva segnalazione di ogni variazione inerente agli assetti societari.

ARTICOLO 8: Domicilio dell'Appaltatore e Direttore tecnico di cantiere per conto dell'Appaltatore

L'Appaltatore deve eleggere domicilio ai sensi e nei modi di cui all'articolo 2 del Capitolato Generale d'Appalto; a tale domicilio si intendono ritualmente effettuate tutte le intimazioni, le assegnazioni di termini e ogni altra notificazione o comunicazione dipendente dal contratto.

La direzione tecnica del cantiere per conto dell'Appaltatore è assunta da un ingegnere o architetto dotato di esperienza quinquennale acquisita in lavori appartenenti alle suddette categorie da comprovare con idonei certificati di esecuzione dei lavori vistati dall'autorità preposta.. L'assunzione della direzione tecnica di cantiere da parte del direttore tecnico per conto dell'Appaltatore avviene mediante delega conferita dal legale rappresentante dell'Appaltatore, con l'indicazione specifica delle attribuzioni da esercitare dal delegato anche in rapporto a quelle degli altri soggetti operanti nel cantiere.

L'Appaltatore, tramite il Direttore tecnico di cantiere assicura l'organizzazione, la gestione tecnica e la conduzione del cantiere. Il Direttore dei Lavori ha il diritto di esigere il cambiamento del Direttore tecnico di cantiere e del personale dell'Appaltatore per disciplina, incapacità o grave negligenza. L'Appaltatore è in tutti i casi responsabile dei danni causati dall'imperizia o dalla negligenza di detti soggetti, nonché della malafede o della frode nella somministrazione o nell'impiego dei materiali.

Ogni variazione del domicilio o del Direttore tecnico di cantiere deve essere tempestivamente notificata Stazione Appaltante; quest'ultima variazione deve essere altresì accompagnata dal deposito presso la Stazione Appaltante del nuovo atto di mandato

TITOLO II - DISPOSIZIONI PER L'ESECUZIONE DEI LAVORI

ARTICOLO 9: Consegna e inizio dei Lavori

La consegna dei lavori è disciplinata dall'art. 5 del D.M. 49/2018. L'esecuzione dei lavori ha inizio dopo la stipula del formale contratto, in seguito a consegna, risultante da apposito verbale, da effettuarsi non oltre 45 (quarantacinque) giorni dalla predetta stipula, previa convocazione dell'Appaltatore.

Se nel giorno fissato e comunicato l'Appaltatore non si presenta a ricevere la consegna dei lavori, il Direttore dei Lavori fissa un nuovo termine perentorio, non inferiore a 5 (cinque) giorni e non superiore a 15 (quindici) giorni; i termini per l'esecuzione decorrono comunque dalla data della prima convocazione. Decorso inutilmente il termine anzidetto, è facoltà della Stazione Appaltante di risolvere il contratto e incamerare la cauzione definitiva, fermo restando il risarcimento del danno (ivi compreso l'eventuale maggior prezzo di una nuova aggiudicazione) qualora eccedente il valore della cauzione, senza che ciò possa costituire motivo di pretese o eccezioni di sorta da parte dell'Appaltatore. Qualora sia indetta una nuova procedura per l'affidamento del completamento dei lavori, l'Appaltatore è escluso dalla partecipazione in quanto l'inadempimento è considerato grave negligenza accertata.

È facoltà della Stazione Appaltante procedere in via d'urgenza alla consegna dei lavori, anche nelle more della stipulazione formale del contratto, ai sensi dell'articolo 32, comma 8 e comma 13, del Codice dei Contratti, qualora il mancato inizio dei lavori determini un grave danno all'interesse pubblico che l'opera appaltata è destinata a soddisfare; il Direttore dei Lavori provvede, ai sensi dell'art. 5 comma 9 del D.M. 49/2018, in via d'urgenza e indica espressamente sul verbale le motivazioni che giustificano l'immediato avvio dei lavori, nonché le lavorazioni da iniziare immediatamente, comprese le opere provvisorie. È altresì facoltà della Stazione Appaltante procedere ai sensi dell'art. 5 comma 9 del D.M. 49/18, ovvero alla consegna dei lavori in più volte con successivi verbali di consegna parziale. In caso di urgenza, l'esecutore comincia i lavori per le sole parti già consegnate. La data di consegna, a tutti gli effetti di legge, è quella dell'ultimo verbale di consegna parziale.

L'Amministrazione si riserva il diritto di consegnare i lavori nel loro complesso contemporaneamente, ovvero per parti in più riprese.

L'appaltatore deve trasmettere alla Stazione Appaltante, prima dell'inizio dei lavori, la documentazione di avvenuta denuncia di inizio lavori effettuata agli enti previdenziali, assicurativi ed antinfortunistici, inclusa la Cassa edile ove dovuta.

ARTICOLO 10: Tempo utile per l'ultimazione dei lavori – Penali di ritardo

Il progetto prevede la realizzazione dell'opera in due Fasi (si veda il successivo ARTICOLO 11:)

Il tempo utile per l'esecuzione dei lavori in FASE I è stabilito in giorni 963 giorni naturali e consecutivi decorrenti dalla data del verbale di consegna dei lavori.

Il tempo utile per l'esecuzione dei lavori in FASE II, qualora appaltati ai sensi dell'art. 63 comma 5 del Codice dei Contratti, è stabilito in giorni 680 giorni naturali, successivi e continui decorrenti dalla data del verbale di consegna dei lavori di II Fase.

Il Cronoprogramma di progetto tiene conto dei tempi di attesa durante la realizzazione delle opere finalizzati al consolidamento del terreno di fondazione e quindi al raggiungimento delle quote previste negli elaborati di progetto così come derivante dalla progettazione geotecnica dell'intervento.

Le diverse aree interessate dagli interventi previsti nel progetto esecutivo potranno essere messe a disposizione dell'Appaltatore in tempi successivi, concordemente con quanto indicato negli elaborati di progetto ed in particolare dal "Cronoprogramma" e dalla tavola delle "Fasi realizzative", e saranno fatte risultare da specifici verbali. Data la particolarità dei lavori appaltati, resta stabilito che la data di consegna a tutti gli effetti di legge è quella del primo verbale di consegna lavori mentre i restanti verbali hanno la sola valenza contrattuale di determinare le date successive di messa a disposizione delle aree o delle opere.

Per il calcolo del numero dei giorni consecutivi necessari all'esecuzione dei lavori, si è tenuto conto che il numero di giorni lavorativi utili nel corso di un anno solare è pari a 302, nell'ipotesi che, operando su due turni di lavoro, il cantiere sia operativo dal lunedì al sabato e tenuto conto anche della chiusura cantieri per festività (11 giorni). Nell'ambito dei giorni lavorativi, si è tenuto anche conto dell'eventuale andamento stagionale sfavorevole, nonché il tempo di avvio del cantiere da considerarsi a produzione nulla. Per il calcolo dell'incidenza dell'andamento stagionale si è adoperato il metodo delle condizioni climatiche. Tale metodo si basa sul concetto delle condizioni climatiche ambientali di cui alla Circolare C/175 della Cassa per il Mezzogiorno, emanata nel 2 marzo del 1982, in applicazione della legge n. 741 del 10,12,1981 (artt. 1,9,10 e 16). Ai fini della determinazione del tempo di esecuzione si possono ipotizzare tre condizioni climatiche rispettivamente:

- A1 Condizioni climatiche favorevoli
- A2 Condizioni climatiche normali
- A3 Condizioni climatiche sfavorevoli

In pratica è possibile ricavare, in funzione degli istogrammi climatico ambientali, la seguente tabella "A":

Condizione clim-amb.													media
-----------------------------	--	--	--	--	--	--	--	--	--	--	--	--	--------------

A1-Favorevole	90	90	90	90	90	90	90	45	90	90	90	45	82,50
A2-Normale	15	15	75	90	90	90	90	45	90	90	75	15	65,00
A3-Sfavorevole	15	15	45	90	90	90	90	45	90	75	45	15	58,75

Per ogni mese dell'anno sono riportate le percentuali rispetto alle condizioni ottimali. L'ultima colonna rappresenta il valore medio relativo alle diverse condizioni ipotizzate. In base a tali valori medi annui, è possibile ricavare altrettanti coefficienti (Ci):

Poiché in fase di progetto, non è possibile conoscere quale sarà la effettiva data di inizio lavori, è possibile tenere in considerazione le prevedibili incidenze dei giorni di andamento sfavorevole come percentuale media di riduzione sulle attività lavorative durante l'arco dell'anno, con aumento temporale analogo di ogni attività indipendente dalla successione temporale. Per utilizzare la tabella sopra riportata, sarà sufficiente ipotizzare una delle tre condizioni climatico ambientali e quindi calcolare i giorni consecutivi necessari con la seguente formula.

$$n = NGL \times Ci$$

dove

$$C1 = 100/82,50 = 1,21 \text{ per la classe A1-Favorevole}$$

$$C2 = 100/65,00 = 1,54 \text{ per la classe A2-Normale}$$

$$C3 = 100/58,75 = 1,70 \text{ per la classe A3-sfavorevole}$$

Tabella "B"

Dalla tabella "B" in funzione della categoria dell'opera e delle condizioni iniziali, si determina la classe climatica "Ai" a cui corrisponde nella tabella "A", un coefficiente "Ci", da moltiplicare per il numero di giorni utili per ottenere il numero di giorni necessari per il completamento dell'opera.

	CONDIZIONI AMBIENTALI		
	favorevole	normale	sfavorevole
1)-OPERE STRADALI-Movimenti di materiale	A1	A2	A3
2)-OPERE STRADALI-Opere d'arte	A1	A2	A3
3)-OPERE STRADALI-Lavori in sotterraneo	A1	A1	A1
4)-OPERE STRADALI-Lavori diversi o di modesta entità	A1	A2	A2
5)-OPERE STRADALI-Sovrastrutture	A2	A3	A3
6)-OPERE STRADALI-Opere varie senza gallerie	A1	A2	A3
7)-OPERE STRADALI-Opere varie con gallerie	A1	A1	A2
8)-OPERE EDILIZIE	A1	A1	A2
9)-OPERE IDRAULICHE-Argini, canalizzazioni	A2	A2	A3
10)-OPERE IDRAULICHE-Traverse, difese, sistemazioni	A2	A2	A3
11)-OPERE IDRAULICHE-Acquedotti con fornitura tubi	A1	A2	A2
12)-OPERE IDRAULICHE-Acquedotti senza fornitura tubi	A1	A2	A3
13)-OPERE IDRAULICHE-Fognature	A1	A2	A3

14)-OPERE MARITTIME-Cassoni per banchine e moli	A1	A2	A3
15)-OPERE MARITTIME-Difese foranee, in scogl.re e massi	A2	A3	A3
16)-OPERE MARITTIME-escavazioni	A1	A2	A3
17)-OPERE IN C.A. PER L'EDILIZIA	A1	A2	A3
18)-OPERE SPECIALI- (Linee elettriche esterne)	A1	A2	A3
19)-IMPIANTI IGIENICO SANITARI PER L'EDILIZIA	A1	A1	A1
20)-IMPIANTI ELETTRICI INTERNI PER L'EDILIZIA	A1	A1	A1
21)-IMPIANTI DI RISCALDAMENTO PER L'EDILIZIA	A1	A1	A1
22)-IMPIANTI DI CONDIZIONAMENTO PER	A1	A1	A1
23)-IMPIANTO ASCENSORE O MONTAC. PER	A1	A1	A1

Nel caso in esame si considera il caso di “Condizioni ambientali normali” – Opere marittime - Classe A2, pertanto $C2=1,54$.

Dall’analisi delle lavorazioni previste nell’ambito del progetto sono stati stimati:

Per la Fase I:

- 963 giorni naturali e consecutivi;
- 167 giorni lavorativi naturali e consecutivi per il consolidamento dei terreni in cui non sono previste lavorazioni;
- 11 giornate di festività all’anno.

I giorni effettivamente lavorati sono 763 naturali e consecutivi. Al netto delle giornate non lavorate per condizioni meteo avverse risultano:

$$G_{\text{eff.lav.}} = 763/1,54 = 495 \text{ gg}$$

Per la Fase II:

- 680 giorni lavorativi;
- 483 giorni lavorativi naturali e consecutivi per il consolidamento dei terreni in cui non sono previste lavorazioni
- 11 giornate di festività all’anno.

I giorni effettivamente lavorati sono 197 naturali e consecutivi. Al netto delle giornate non lavorate per condizioni meteo avverse risultano:

$$G_{\text{eff.lav.}} = 175/1,54 = 114 \text{ gg}$$

Complessivamente il numero minimo di giorni naturali e consecutivi stimato per la realizzazione della nuova Darsena Pescherecci di Fiumicino (I e II Fase) è di 1733.

Nella valutazione del tempo-contrattuale utile per l'esecuzione dei lavori si è tenuto pertanto in debito conto le soste non operative dovute alle avverse condizioni meteorologiche (vento e precipitazioni) e meteomarine (moto ondoso e livelli) nella misura delle normali previsioni che dovessero eventualmente verificarsi (in termini di durata media statistica), le ferie contrattuali, i tempi di consolidamento del terreno su cui ergeranno le opere, la produzione minima giornaliera, la tempistica necessaria per l'allestimento del cantiere, il mob-demob dei mezzi inclusi quelli marittimi, la pulizia finale dell'area e lo spianto del cantiere nonché tutte le altre condizioni che possano incidere sul normale andamento dei lavori.

A giustificazione del ritardo nell'ultimazione dei lavori o nel rispetto delle scadenze fissate dal programma temporale l'Appaltatore non può mai attribuirne la causa, in tutto o in parte, ad altre ditte o imprese o forniture.

Le attività si svolgeranno in orario diurno, salvo differenti indicazioni della Stazione Appaltante e/o della Direzione Lavori.

La penale pecuniaria per ogni giorno di ritardo oltre i termini fissati per l'ultimazione dei lavori è stabilita in misura giornaliera dello 0,3 (zero virgola tre) per mille (euro tre ogni mille euro) dell'importo netto contrattuale per ogni giorno di ritardo oltre i termini fissati per l'ultimazione dei lavori e comunque complessivamente non superiore al 10% dell'ammontare netto contrattuale. Le predette penali verranno senz'altro iscritte nello Stato Finale a debito dell'Impresa.

L'importo complessivo delle penali applicate non può superare il 10% (dieci per cento) dell'importo contrattuale; qualora i ritardi siano tali da comportare una penale di importo superiore alla predetta percentuale trova applicazione l'ARTICOLO 30: in materia di risoluzione del contratto.

Tutte le fattispecie di ritardi sono segnalate tempestivamente e dettagliatamente al RUP da parte della Direzione Lavori, immediatamente al verificarsi della relativa condizione, con la relativa quantificazione temporale.

Tutte le penali saranno annotate dal Direttore dei Lavori nel Registro di contabilità in occasione del pagamento immediatamente successivo al verificarsi della relativa condizione che ne comporta l'applicazione e saranno contabilizzate in detrazione negli stati di avanzamento e, se del caso, dal conto finale, anche mediante escussione della cauzione definitiva ove necessario.

Per la stima degli eventi meteomarine avversi che dovessero eventualmente verificarsi nel corso dell'esecuzione dei lavori si farà riferimento alle misure ondametriche effettuate per il periodo in questione da boe ondametriche facenti parte delle Rete Ondametrica Nazionale (boa ondametrica di Ponza), o a strumentazione analoga preventivamente validata come idonea dal Direttore dei Lavori. I costi per l'acquisizione ed analisi delle suddette misure ondametriche sono a carico dell'Appaltatore. In caso di disservizi delle suddette strumentazioni di misura il Direttore dei Lavori potrà ricorrere all'acquisizione di dati forniti da centri meteorologici ufficiali e/o studi specialistici meteomarine le cui spese di esecuzione sono a carico dell'Appaltatore.

ARTICOLO 11: Ordine da eseguirsi nell'andamento dei Lavori

L'ordine ed il modo di esecuzione delle opere sarà in linea con quello indicato nel cronoprogramma, salvo diverse prescrizioni impartite dalla Direzione dei Lavori, senza che l'Appaltatore possa elevare alcuna eccezione o reclamo in proposito.

Il progetto prevede la realizzazione dell'opera in due fasi.

Nella Fase I sono previsti i seguenti interventi:

- la realizzazione delle opere interne ed esterne, a mare e a terra, della Darsena Pescherecci;
- la realizzazione del piazzale operativo che si estenderà dal filo banchina fino all'attuale vasca di sedimentazione, inclusa, per la quale è prevista il completo riempimento con materiale di dragaggio (nelle volumetrie previste negli elaborati di progetto) e materiale da cava;
- le predisposizioni impiantistiche
- la realizzazione della viabilità di cantiere.

Nella successiva Fase II sono previsti i seguenti interventi:

- la realizzazione dello scalo di alaggio e dei piazzali a tergo;
- la realizzazione del pennello di protezione;
- le predisposizioni impiantistiche.

La Direzione Lavori potrà ordinare l'esecuzione di più lavori contemporaneamente e, in casi di urgenza o per altre esigenze straordinarie, nei giorni festivi, senza che l'Appaltatore possa rifiutarsi; in ogni caso i lavori saranno comunque e sempre compensati senza alcun aumento sui prezzi.

La Direzione dei Lavori potrà, con ordine scritto, fissare preventivamente la data di inizio e/o di ultimazione del periodo di tempo entro il quale un determinato lavoro potrà essere eseguito.

È riservato alla Direzione dei Lavori il diritto di sospendere la prosecuzione di un dato lavoro o di tutti i lavori, senza che ciò possa dar luogo a compenso alcuno.

L'Appaltatore non avrà titolo alcuno ad indennità né per gli intervalli di tempo in cui restasse senza lavoro, né per interruzioni o ritardi causati da forza maggiore o da qualsiasi altro motivo, né per la maggiore attività che avesse dovuto spiegare in qualche opera d'urgenza, né per la molteplicità dei lavori eseguiti simultaneamente in più punti.

L'Appaltatore dovrà indicare un recapito telefonico presso il quale sia normalmente reperibile ed essere sempre in grado di eseguire con prontezza quei lavori che verbalmente le venissero ordinati.

Prima dell'inizio dei lavori l'Appaltatore è comunque tenuto a presentare il proprio programma esecutivo, da redigere in accordo con la Direzione dei Lavori e nel rispetto e in adeguamento alle previsioni dei vincoli operativi del contesto di cui al successivo articolo.

ARTICOLO 12: Vincoli del contesto

L'intervento dovrà essere condotto nel rispetto delle esigenze dei soggetti coinvolti nell'ambito delle aree interessate dall'intervento.

Le aree oggetto di intervento riguardanti la Darsena Pescherecci del nuovo Porto Commerciale di Fiumicino rientrano completamente nel compendio demaniale dell'Autorità Portuale di Civitavecchia (oggi ADSP), così come individuato con D.M. Infrastrutture 12/06/2002, congiuntamente al D.M. Infrastrutture 23/12/2005. La viabilità di cantiere, invece, ricade in parte su aree demaniali quasi completamente di pertinenza del succitato organismo, in parte su aree di proprietà privata, in particolare l'ultimo tratto che si sviluppa perpendicolarmente alla costa sino alla rotatoria a due bracci, di raccordo con Viale Coccia di Morto (si rimanda all'elaborato *REO - Relazione degli espropri e delle occupazioni temporanee*).

Il cronoprogramma dei lavori contrattuale predisposto dall'Appaltatore deve essere sviluppato in adeguamento a detta condizione operativa, pertanto l'Appaltatore sarà vincolato al rispetto dei seguenti vincoli: le attività e gli approvvigionamenti dei materiali dovranno essere interrotte in presenza di attività incompatibili con le attività di cantiere e dovranno essere adottate in fase esecutiva opportune misure di

coordinamento al fine di evitare interferenze tra le lavorazioni e il traffico veicolare; in caso di interferenze, le attività predette avranno sempre e comunque precedenza sulle attività di cantiere, senza che nulla sia dovuto all'Appaltatore; le aree di cantiere a terra dovranno essere delimitate in modo da evitare qualsiasi interferenza con le attività adiacenti e limitate nell'estensione secondo il layout di cantiere.

Alla data di redazione del presente documento, le interferenze delle opere di progetto con il territorio circostante sono attribuite alla prossimità o interferenza diretta di manufatti, impianti, servizi o sottoservizi a rete con i tracciati delle costruende opere. In particolare, le interferenze rilevate sono:

- una Centralina di Monitoraggio ambientale ubicata nell'area evidenziata in figura. Non sono noti la profondità di interrimento e tracciato di eventuali cavidotti di alimentazione. Il manufatto è prossimo al varco di accesso all'area presso Via della Foce Micina. L'Appaltatore dovrà provvedere alla dismissione della centralina di monitoraggio e della linea elettrica nel tratto interferente con i lavori, prevedendo se necessario un sistema di illuminazione provvisorio durante le fasi realizzazione della strada di accesso. È necessario provvedere a rilievi puntuale dei manufatti interferenti e delle linee interrate di alimentazione degli stessi. I manufatti saranno reinstallati al termine del cantiere secondo quanto di sposto dal Direttore dei Lavori e dal CSE.
- Rete idrica e fognaria ACEA- ATO2 S.p.A. La rete idrica e fognaria gestita dalla società Acea ATO2 S.p.A., come si evince dalle planimetrie allegate al progetto, è al di fuori delle aree di intervento. Su Via di Coccia di Morto sono presenti condotte gestite dal suddetto ente. Il progetto, in prossimità di tale viabilità, interviene con la realizzazione di solo un innesto a raso della pista di cantiere. Non sono da eseguirsi scavi o opere d'arte in prossimità dell'innesto citato. Pertanto, non sono previsti interventi di spostamento delle condotte esistenti.

ARTICOLO 13: Programma esecutivo dei lavori

Ai sensi dell'articolo 1 comma 1 lettera f) e articolo 3 comma 2 del D.M. 49/2018, prima dell'inizio dei lavori l'Appaltatore predisporre e consegna alla Direzione dei Lavori un proprio programma esecutivo dei lavori, elaborato in relazione alle proprie tecnologie, alle proprie scelte imprenditoriali e alla propria organizzazione lavorativa. Tale programma dovrà tassativamente rispettare i vincoli imposti dal cronoprogramma di progetto ed i vincoli del contesto di cui al precedente articolo; in ogni caso deve essere coerente con il Piano di Sicurezza e di Coordinamento, eventualmente integrato ed aggiornato dal Coordinatore per la Sicurezza in fase di Esecuzione. Il programma dovrà riportare, per ogni lavorazione, le previsioni circa il periodo di esecuzione nonché l'ammontare presunto, parziale e progressivo dell'avanzamento dei lavori alle date contrattualmente stabilite per la liquidazione dei certificati di pagamento; deve essere coerente con i tempi contrattuali di ultimazione e deve essere approvato dalla Direzione Lavori, mediante apposizione di un visto, entro 10 (dieci) giorni dal ricevimento.

Trascorso il predetto termine senza che la Direzione dei Lavori si sia pronunciata il programma esecutivo dei lavori si intende accettato, fatte salve palesi illogicità o indicazioni erronee incompatibili con il rispetto dei termini di ultimazione.

Il programma esecutivo dei lavori dell'Appaltatore può essere modificato o integrato dalla Stazione Appaltante, mediante ordine di servizio, ogni volta che sia necessario alla migliore esecuzione dei lavori e in particolare:

- per l'intervento o il coordinamento con autorità, enti o altri soggetti diversi dalla Stazione Appaltante che abbiano giurisdizione, competenze o responsabilità di tutela sugli immobili, i siti e le aree comunque interessate dal cantiere;
- per la necessità o l'opportunità di eseguire prove sui campioni, prove di carico e di tenuta e funzionamento degli impianti, nonché collaudi parziali o specifici;
- qualora sia richiesto dal Coordinatore per la Sicurezza in fase di Esecuzione (CSE), in ottemperanza all'art. 92 del DLgs 81/2008 s.m e i.

Non costituiscono giustificato motivo di slittamento del termine di inizio e di ultimazione dei lavori nonché della loro irregolare o discontinua conduzione secondo il relativo programma esecutivo:

- il ritardo nell'installazione del cantiere e nell'allacciamento alle reti tecnologiche necessarie al suo funzionamento, per l'approvvigionamento dell'energia elettrica e dell'acqua;
- l'indisponibilità dei mezzi, sia terrestri che marittimi, da impiegare per l'esecuzione dei lavori;
- l'adempimento di prescrizioni, o il rimedio a inconvenienti o infrazioni riscontrate dal Direttore dei lavori o dagli organi di vigilanza in materia sanitaria e di sicurezza, ivi compreso il Coordinatore per la Sicurezza in fase di Esecuzione, se nominato;
- l'esecuzione di accertamenti integrativi, di qualunque natura, che l'Appaltatore ritenesse di dover effettuare per l'esecuzione delle opere di fondazione, delle strutture e degli impianti, salvo che siano ordinati dalla Direzione dei Lavori o espressamente approvati da questa;
- il tempo necessario per l'esecuzione di prove sui campioni, di prove di carico sui pali, di sondaggi, analisi e altre prove assimilabili;
- il tempo necessario per l'espletamento degli adempimenti a carico dell'Appaltatore comunque previsti dal presente Capitolato;
- le eventuali controversie tra l'appaltatore e i fornitori, subappaltatori, affidatari, altri incaricati né i ritardi o gli inadempimenti degli stessi soggetti;
- le eventuali vertenze a carattere aziendale tra l'Appaltatore e il proprio personale dipendente;
- le sospensioni disposte dalla Stazione Appaltante, dal Direttore dei Lavori, dal Coordinatore per la sicurezza in fase di esecuzione o dal RUP per inosservanza delle misure di sicurezza dei lavoratori nel cantiere o inosservanza degli obblighi retributivi, contributivi, previdenziali o assistenziali nei confronti dei lavoratori impiegati nel cantiere;
- le sospensioni disposte dal personale ispettivo del Ministero del Lavoro e della previdenza sociale in relazione alla presenza di personale non risultante dalle scritture o da altra documentazione obbligatoria o in caso di reiterate violazioni della disciplina in materia di superamento dei tempi di lavoro, di riposo giornaliero e settimanale, ai sensi dell'articolo 14 del D.Lgs. n. 81/2008, fino alla relativa revoca.

Non costituiscono, altresì, motivo di differimento dell'inizio dei lavori, della loro mancata regolare o continuativa conduzione secondo il relativo programma o della loro ritardata ultimazione, i ritardi o gli inadempimenti di ditte, imprese, fornitori, tecnici o altri, titolari di rapporti contrattuali con la Stazione Appaltante, se l'Appaltatore non abbia tempestivamente denunciato per iscritto alla Stazione Appaltante medesima le cause imputabili a dette ditte, imprese o fornitori o tecnici.

Le cause sopra indicate non possono costituire motivo per la richiesta di proroghe, di sospensione dei lavori, per la disapplicazione delle penali, per la disapplicazione dell'eventuale risoluzione del Contratto.

ARTICOLO 14: Proroghe

L'Appaltatore qualora, per causa a esso non imputabile, non sia in grado di ultimare i lavori nel termine contrattuale di cui all'ARTICOLO 10: può chiedere la proroga, presentando apposita richiesta motivata almeno 20 giorni prima della scadenza del termine contrattuale suddetto, nel rispetto di quanto previsto dall'art. 107 comma 5 del D.lgs. 50/2016.

In deroga a quanto sopra previsto, la richiesta può essere presentata anche qualora manchino meno di 20 (venti) giorni alla scadenza del termine contrattuale, comunque prima di tale scadenza, qualora le cause che hanno determinato la richiesta si siano verificate posteriormente; in questo caso la richiesta deve essere motivata anche in relazione alla specifica circostanza della tardività.

La richiesta è presentata al Direttore dei Lavori il quale la trasmette tempestivamente al RUP, corredata dal proprio parere; qualora la richiesta sia presentata direttamente al RUP, questi acquisisce tempestivamente il parere del Direttore dei Lavori.

La proroga è concessa o negata con provvedimento scritto del RUP entro 10 (dieci) giorni dal ricevimento della richiesta, sentito il Direttore dei Lavori; Il RUP può prescindere dal parere del Direttore dei Lavori se questi non si esprime entro 5 (cinque) giorni e può discostarsi dallo stesso parere; nel provvedimento è riportato il parere del Direttore dei Lavori qualora questo sia difforme dalle conclusioni del RUP.

Qualora la proroga sia concessa formalmente dopo la scadenza del termine contrattuale, essa ha effetto retroattivo a partire da tale ultimo termine.

La mancata determinazione del RUP costituisce rigetto della richiesta.

ARTICOLO 15: Sospensione dei lavori

La sospensione dei lavori è disciplinata dall'art. 107 del D.Lgs. 50/2016 e dall'art. 10 del D.M. 49/2018. L'Impresa affidataria ha l'obbligo di eseguire i lavori con continuità e senza interruzioni per assicurare un regolare andamento dell'appalto.

Qualora cause di forza maggiore, condizioni climatologiche oggettivamente eccezionali od altre circostanze speciali impediscano in via temporanea che i lavori procedano utilmente a regola d'arte, la Direzione dei Lavori, d'ufficio o su segnalazione dell'Appaltatore, può ordinare la sospensione dei lavori redigendo apposito verbale sentito l'Appaltatore; costituiscono circostanze speciali le situazioni che determinano la necessità di procedere alla redazione di una variante in corso d'opera nei casi previsti dall'articolo 106, D.lgs 50/2016; per le sospensioni di cui al presente articolo nessun indennizzo spetta all'Appaltatore.

Nei casi di cui all'art. 107 del D.Lgs. 50/2016 il Direttore dei Lavori può disporre la sospensione dei lavori, redigendo apposito verbale, da inviare al RUP entro cinque giorni dalla data della sua redazione, nel quale devono essere riportate tutte le informazioni indicate nel predetto art. 107.

Durante la sospensione dei lavori, il Direttore dei Lavori dispone visite periodiche al cantiere per accertare le condizioni delle opere e la presenza della mano d'opera e dei macchinari eventualmente presenti e dà le disposizioni necessarie a contenere macchinari e mano d'opera nella misura strettamente necessaria per evitare danni alle opere già eseguite e per facilitare la ripresa dei lavori. Il Direttore dei Lavori è responsabile di un'eventuale sospensione illegittima dal medesimo ordinata per circostanze non contemplate nella disposizione di cui all'art. 107 del D.lgs. 50/2016.

Il verbale di sospensione è controfirmato dall'Appaltatore, deve pervenire al R.U.P. entro il quinto giorno naturale successivo alla sua redazione e deve essere restituito controfirmato dallo stesso o dal suo delegato; qualora il RUP non si pronunci entro 5 giorni dal ricevimento, il verbale si dà per riconosciuto e accettato dalla Stazione Appaltante.

Se l'appaltatore non interviene alla firma del verbale di sospensione o rifiuta di sottoscriverlo, oppure appone sullo stesso delle riserve, si procede a norma degli articoli 107, comma 4, e 108, comma 3, del Codice dei contratti, in quanto compatibili.

In ogni caso la sospensione opera dalla data di redazione del verbale, accettato dal RUP o sul quale si sia formata l'accettazione tacita; non possono essere riconosciute sospensioni, e i relativi verbali non hanno alcuna efficacia, in assenza di adeguate motivazioni o le cui motivazioni non siano riconosciute adeguate da parte del RUP.

Il verbale di sospensione ha efficacia dal quinto giorno antecedente la sua presentazione al RUP, qualora il predetto verbale gli sia stato trasmesso dopo il quinto giorno dalla redazione, oppure rechi una data di decorrenza della sospensione anteriore al quinto giorno precedente la data di trasmissione.

Non appena cessate le cause della sospensione, il Direttore dei Lavori lo comunica al RUP affinché quest'ultimo disponga la ripresa dei lavori e indichi il nuovo termine contrattuale. Entro 5(cinque) giorni dalla disposizione di ripresa dei lavori effettuata dal RUP, il Direttore dei Lavori procede alla redazione del verbale di ripresa dei lavori, che deve essere sottoscritto anche dall'esecutore e deve riportare il nuovo termine contrattuale indicato dal RUP.

Nel caso in cui l'esecutore ritenga cessate le cause che hanno determinato la sospensione temporanea dei lavori e il RUP non abbia disposto la ripresa dei lavori stessi, l'esecutore può diffidare il RUP a dare le opportune disposizioni al direttore dei lavori perché provveda alla ripresa; la diffida proposta ai fini sopra indicati, è condizione necessaria per poter iscrivere riserva all'atto della ripresa dei lavori, qualora l'esecutore intenda far valere l'illegittima maggiore durata della sospensione.

Le contestazioni dell'esecutore in merito alle sospensioni dei lavori sono iscritte a pena di decadenza nei verbali di sospensione e di ripresa dei lavori, salvo che per le sospensioni inizialmente legittime, per le quali è sufficiente l'iscrizione nel verbale di ripresa dei lavori.

Il verbale di ripresa dei lavori è controfirmato dall'Appaltatore e trasmesso al RUP; esso è efficace dalla data della sua redazione; al verbale di ripresa dei lavori si applicano le stesse disposizioni relative al verbale di sospensione.

Ai sensi dell'articolo 107, comma 2, del D.lgs 50/2016, se la sospensione, o le sospensioni se più di una, durano per un periodo di tempo superiore ad un quarto della durata complessiva contrattuale, o comunque superano 6 (sei) mesi complessivamente, l'appaltatore può richiedere lo scioglimento del contratto senza indennità; la Stazione appaltante può opporsi allo scioglimento del contratto ma, in tal caso, riconosce al medesimo la rifusione dei maggiori oneri derivanti dal prolungamento della sospensione oltre i termini suddetti, iscrivendoli nella documentazione contabile. Nessun indennizzo è dovuto all'esecutore negli altri casi.

Le disposizioni del presente articolo si applicano anche a sospensioni parziali e riprese parziali che abbiano per oggetto parti determinate dei lavori, da indicare nei relativi verbali; in tal caso il differimento dei termini contrattuali è pari ad un numero di giorni determinato dal prodotto dei giorni di sospensione per il rapporto tra l'ammontare dei lavori non eseguiti per effetto della sospensione parziale e l'importo totale dei lavori previsti nello stesso periodo, secondo il programma esecutivo dei lavori di cui all'ARTICOLO 13: .

ARTICOLO 16: Garanzia definitiva e obblighi assicurativi a carico dell'Appaltatore

Ai sensi dell'articolo 103, comma 1, del D.Lgs. 50/2016, all'Appaltatore è richiesta una garanzia definitiva a sua scelta sotto forma di cauzione o fideiussione con le modalità di cui all'articolo 93, commi 2 e 3 del Codice di importo pari a quanto previsto dallo stesso articolo sopra citato.

La Stazione Appaltante può avvalersi della garanzia fideiussoria, parzialmente o totalmente, per le spese dei lavori da eseguirsi d'ufficio nonché per il rimborso delle maggiori somme pagate durante l'Appalto in confronto ai risultati della liquidazione finale; l'incameramento della garanzia avviene con atto unilaterale della Stazione Appaltante, senza necessità di dichiarazione giudiziale, fermo restando il diritto dell'Appaltatore di proporre azione innanzi l'autorità giudiziaria ordinaria.

La garanzia fideiussoria è tempestivamente reintegrata nella misura legale di cui al combinato disposto dei commi 1 e 4 dell'articolo 103 del D.Lgs. 50/2016, qualora, in corso d'opera, sia stata incamerata, parzialmente o totalmente, dalla Stazione Appaltante; in caso di variazioni al contratto per effetto di successivi atti di sottomissione, la medesima garanzia può essere ridotta in caso di riduzione degli importi contrattuali, mentre non è integrata in caso di aumento degli stessi importi fino alla concorrenza di un quinto dell'importo originario.

La garanzia dovrà essere conforme allo schema tipo di cui al D.M. MISE 31/2018.

Ai sensi dell'articolo dell'art. 103 comma 7 del D.Lgs 50/2016 ss.mm.ii, l'Appaltatore è obbligato a costituire e consegnare alla Stazione Appaltante almeno 10 (dieci) giorni prima della consegna dei lavori una polizza assicurativa, prestata da un'impresa di assicurazione autorizzata alla copertura dei rischi ai quali si riferisce l'obbligo di assicurazione, che tenga indenne la Stazione Appaltante da tutti i rischi di esecuzione e che preveda anche una garanzia di responsabilità civile per danni causati a terzi nell'esecuzione dei lavori.

La copertura delle predette garanzie assicurative decorre dalla data di consegna dei lavori e cessa alla data di emissione del certificato di collaudo provvisorio o di regolare esecuzione e comunque decorsi 12 (dodici) mesi dalla data di ultimazione dei lavori risultante dal relativo certificato. Le garanzie assicurative sono efficaci anche in caso di omesso o ritardato pagamento delle somme dovute a titolo di premio da parte dell'esecutore fino ai successivi due mesi.

La garanzia assicurativa contro tutti i rischi di esecuzione da qualsiasi causa determinati deve coprire tutti i danni subiti dalla Stazione Appaltante a causa del danneggiamento o della distruzione totale o parziale di impianti e opere, anche preesistenti, verificatisi nel corso dell'esecuzione dei lavori, salvo quelli derivanti da errori di progettazione, insufficiente progettazione, azioni di terzi o cause di forza maggiore; tale polizza deve essere stipulata nella forma «Contractors All Risks» (C.A.R.) e deve prevedere una somma assicurata non inferiore all'importo del contratto, con i seguenti massimali

Sez.A)

- 1,00% per la parte dell'importo fino a 258.000 euro;
- 0,50% per la eccedenza fino a 1.549.000 euro;
- 0,20% per la parte eccedente i 1.549.000 euro.

Sez. B) La garanzia assicurativa di responsabilità civile per danni causati a terzi (R.C.T.) deve essere stipulata per una somma assicurata (massimale/sinistro) pari ad eur 5.000.000,00.

Tale polizza deve inoltre essere integrata in relazione alle somme assicurate in caso di approvazione di lavori aggiuntivi affidati a qualsiasi titolo all'Appaltatore.

Qualora il contratto di assicurazione preveda importi o percentuali di scoperto o di franchigia, queste non sono opponibili alla Stazione Appaltante.

Le garanzie di cui sopra prestate dall'Appaltatore coprono senza alcuna riserva anche i danni causati dalle imprese subappaltatrici e subfornitrici. Se l'appaltatore è un raggruppamento temporaneo o un consorzio ordinario, giusto il regime delle responsabilità solidale disciplinato dall'articolo 48, comma 5, del D.lgs 50/2016, la garanzia assicurativa è prestata dall'impresa mandataria in nome e per conto di tutti i concorrenti raggruppati o consorziati.

Ai sensi dell'art. 103 co. 8 del D.Lgs n. 50 /2016 ss.mm.ii. l'Appaltatore è obbligato a stipulare, con decorrenza dalla data di emissione del certificato di collaudo provvisorio o comunque decorsi dodici mesi dalla data di ultimazione dei lavori risultante dal relativo certificato, una polizza indennitaria decennale a copertura dei rischi di rovina totale o parziale dell'opera, ovvero dei rischi derivanti da gravi difetti costruttivi. La polizza deve contenere la previsione del pagamento dell'indennizzo contrattualmente dovuto in favore del committente non appena questi lo richieda, anche in pendenza dell'accertamento della responsabilità e senza che occorrano consensi ed autorizzazioni di qualunque specie. Il limite di indennizzo della polizza decennale non deve essere inferiore al venti per cento del valore dell'opera realizzata e non superiore al 40 per cento, nel rispetto del principio di proporzionalità avuto riguardo alla natura dell'opera. L'Appaltatore è altresì obbligato a stipulare, per i lavori di cui al presente comma una polizza di assicurazione della responsabilità civile per danni cagionati a terzi, con decorrenza dalla data di emissione del certificato di collaudo provvisorio per la durata di dieci anni e con un indennizzo pari al 5 per cento del valore dell'opera realizzata con un minimo di 500.000 euro ed un massimo di 5.000.000 di euro.

ARTICOLO 17: Sinistri alle persone e danni

Sono a carico dell'Appaltatore tutte le misure, comprese le opere provvisorie, e tutti gli adempimenti, anche se non esplicitamente descritti nel presente Capitolato Speciale d'Appalto, per evitare il verificarsi di danni alle opere, all'ambiente, alle persone e alle cose nella esecuzione dell'appalto.

Resta contrattualmente convenuto che durante tutto il periodo dei lavori sino al collaudo, senza esclusione degli eventuali periodi di sospensione, restano totalmente a carico dell'Appaltatore l'onere e le spese per i danni causati ai materiali nonché l'onere per il ripristino di opere, siano esse completate che in fase di avanzamento, o il risarcimento di danni ai luoghi, a cose o a terzi determinati da mancata, tardiva o inadeguata assunzione dei necessari provvedimenti, indipendentemente dall'esistenza di adeguata copertura assicurativa.

ARTICOLO 18: Danni di forza maggiore

I danni di forza maggiore saranno accertati con la procedura stabilita dall'art. 11 del DM 49/2018, avvertendo che la denuncia del danno deve essere sempre fatta per iscritto con lettera A.R. o PEC, entro il termine di 7 (sette) giorni naturali e consecutivi da quello del verificarsi del danno, a pena di decadenza del diritto di risarcimento.

Resta però, contrattualmente convenuto che non saranno considerati come danni di forza maggiore quelli derivati alle attrezzature di cantiere ed ai mezzi d'opera durante la realizzazione delle opere. E' onere dell'Impresa prevedere ogni apprestamento e soluzione costruttiva provvisoria per evitare perdite di materiale e danni in fase di cantiere, anche in condizione meteorologiche avverse.

E' onere dell'Impresa dotarsi di un efficace sistema di previsione delle condizioni meteorologiche estreme (ad esempio tramite convenzione con l'organismo europeo di climatologia E.C.M.W.F) al fine di poter

disporre per tempo e con le dovute cautele ad un'adeguata protezione delle zone di cantiere ove le opere non ancora allo stato finito potrebbero subire danni.

Non verranno inserite in contabilità quelle opere che possono essere esposte al pericolo di danno in relazione a difetto nell'osservanza delle prescrizioni sopra indicate nonché a colpa o negligenza dell'Appaltatore e anzi, dovranno essere riparati a cura e spese dell'Appaltatore o dallo stesso indennizzati, tutti i danni comunque relazionabili a tale colpa o negligenza difetto.

Resta contrattualmente convenuto che durante tutto il periodo dei lavori sino a che sia scaduto il termine fissato in Capitolato per la visita di collaudo, senza esclusione degli eventuali periodi di sospensione, restano a carico dell'Impresa tutti i danni causati alle opere, siano esse completate che in fase di avanzamento, da eventi meteomarini contraddistinti da altezze significative in prossimità delle opere foranee inferiori o uguali a 3,9 m. Per la valutazione analitica del superamento della suddetta soglia si farà riferimento alle misure ondamiche effettuate per il periodo in questione dalla boa ondometrica di Ponza, facente parte delle Rete Ondometrica Nazionale. In alternativa, l'Appaltatore dovrà installare a sua cura e spese una boa ondometrica direzionale in posizione da concordare con la D.L. In questo caso i valori di riferimento dell'altezza d'onda significativa dell'evento meteomarino limite per la definizione delle condizioni di forza maggiore dovranno essere determinati tenendo conto della diversa esposizione della boa. Gli oneri per la gestione della boa e dei dati misurati per tutta la durata dei lavori, fino al collaudo finale, restano a carico dell'Appaltatore. I dati registrati dalla boa, dovranno confluire nel portale ambientale del sito istituzionale della stazione appaltante. La boa a fine lavoro, passerà nella proprietà della Stazione Appaltante.

I costi per l'acquisizione dei dati, per le analisi delle suddette misure ondamiche sono a carico dell'Appaltatore.

ARTICOLO 19: ARTICOLO 19 SUBAPPALTO

Previa autorizzazione della Stazione appaltante, e nel rispetto dell'articolo 105 del D.Lgs. n. 50/2016 e smi, come integrato dal D.L. n. 77/2021 convertito in Legge n. 108 del 29.07.2021, e successivamente modificato dalla Legge 238 del 2021, l'Appaltatore potrà subappaltare le lavorazioni e prestazioni che indicherà in sede di offerta, alle condizioni meglio dettagliate e specificate nel Disciplinare di gara.

Nel caso di subappalto, l'Appaltatore aggiudicatario dei lavori resterà responsabile in solido con il subappaltatore, nei confronti della Stazione appaltante, dell'esecuzione dei lavori appaltati nonché per gli obblighi in materia contributiva e previdenziale.

L'autorizzazione al subappalto è, in particolare, sottoposta alle condizioni di cui al citato art. 105.

Dal contratto di subappalto dovrà risultare che l'Appaltatore praticherà, per i lavori e le opere affidate in subappalto, gli stessi prezzi unitari risultanti dall'aggiudicazione, con ribasso non superiore al 20%.

L'Appaltatore si atterrà, inoltre, alle disposizioni dell'art. 105 del D.Lgs. n. 50/2016 e, in particolare, a quanto prescritto dalla Circolare del Ministero LL.PP. 01/06/1990 n.1729/UL riguardante le tabelle informative nei cantieri di lavoro.

I pagamenti delle rate di acconto all'aggiudicatario saranno subordinati alla dimostrazione di aver regolarmente pagato il subappaltatore, oltre che all'acquisizione del DURC del subappaltatore e all'ottemperanza delle prescrizioni di cui al presente contratto circa la tracciabilità dei pagamenti.

La Stazione appaltante corrisponderà direttamente al subappaltatore l'importo dovuto per le prestazioni esclusivamente nei casi previsti dal comma 13 dell'art. 105 del D.Lgs 50/2016 e s.m.i..

In caso di subappalto non autorizzato, fermi restando il deferimento all'Autorità giudiziaria e le sanzioni previste dall'art. 21, L. 646/82, s.m.i., la Stazione appaltante è legittimata a richiedere la risoluzione del contratto.

TITOLO III - NORME PER LA CONTABILIZZAZIONE E LIQUIDAZIONE DEI LAVORI

ARTICOLO 20: Anticipazione – Pagamenti in acconto

ANTICIPAZIONE

L'anticipazione è disciplinata dall'art. 35, comma 18, del D.Lgs. 50/2016 e s.m.i. e dell'art. 207, comma 1 della Legge 77 del 2020, come modificato dall'art.13, comma 1, della legge n.21 del 2021. Ai sensi dei già menzionati riferimenti normativi, l'Amministrazione concede la possibilità di accedere all'anticipazione per l'importo massimo pari al 20% dell'importo del contratto da corrispondere all'Appaltatore entro 15 (quindici) giorni dall'effettivo inizio dei lavori e comunque in presenza di contratto. In merito all'erogazione ed alle modalità di compensazione si fa riferimento al medesimo articolo e comma.

PAGAMENTI IN ACCONTO

L'Impresa avrà diritto al pagamento, al netto delle prescritte ritenute dello 0.5% di cui all'art.30 comma 5bis del DLgs. 50/2016 ss.mm.ii., con contabilizzazione bimestrale, al giorno 30 del mese corrispondente, decorrente dalla data di consegna dei lavori, per la parte di attività eseguita, verificata nella quantità dalla DL e contabilizzata ai sensi dell'art.13 e14 del DM 49/2018. I certificati di pagamento delle rate di acconto sono emessi dal Responsabile del Procedimento sulla base dei documenti contabili entro 7 (sette) giorni dalla data di emissione dello Stato di Avanzamento Lavori (SAL).

L'emissione da parte dell'Appaltatore delle relative fatture è subordinata all'avvenuta sottoscrizione da parte del Direttore dei Lavori degli stati di avanzamento.

L'emissione del mandato di pagamento è subordinata alla verifica con esito positivo della regolarità contributiva di INPS, INAIL e Cassa Edile tramite l'acquisizione da parte della Stazione Appaltante del DURC e del DURC di CONGRUITA' per l'ultimo SAL o Stato Finale, ed il pagamento di eventuali subappaltatori tramite acquisizione delle fatture quietanzate.

Il RUP, previa verifica della regolarità contributiva dell'impresa esecutrice, invia il certificato di pagamento alla stazione appaltante per l'emissione del mandato di pagamento che deve avvenire entro 30 (trenta) giorni dalla data dell'emissione della fattura da parte dell'Appaltatore.

Nel caso di sospensione dei lavori di durata superiore a 45 (quarantacinque) giorni, per cause non dipendenti dall'Appaltatore, la Stazione Appaltante dispone comunque il pagamento in acconto degli importi maturati fino alla data di sospensione.

Ai sensi dell'art. 105 del DLgs. 50/2016 è possibile il ricorso al subappalto secondo le disposizioni dell'articolo stesso e la Stazione appaltante provvederà a corrispondere direttamente agli eventuali subappaltatori gli importi dovuti per le prestazioni dagli stessi eseguite laddove ricorrano le condizioni di cui al comma 13 del medesimo articolo.

ARTICOLO 21: Revisione prezzi

1. È esclusa qualsiasi revisione dei prezzi e non trova applicazione l'articolo 1664, primo comma, del Codice Civile.

2. In deroga a quanto previsto dal comma 1, trova applicazione la disciplina di cui all'art. 29 del D.L. n. 4 del 27.01.2022 nel comma 1 lett. b) nelle misure e nelle modalità di cui ai successivi commi 3, 4 e 6 e nei limiti di cui al comma 7.

3. Sono esclusi dalla compensazione i lavori contabilizzati nell'anno solare di presentazione dell'offerta come previsto dal succitato articolo 29 comma 5 del D.L.4/2022.

ARTICOLO 22: Cessione del contratto e cessione dei crediti

È vietata la cessione del contratto sotto qualsiasi forma; ogni atto contrario è nullo di diritto.

È ammessa la cessione dei crediti, ai sensi dell'art. 106, comma 13, del D.lgs 50/2016, e della legge 21 febbraio 1991, n. 52, a condizione che il cessionario sia un istituto bancario o un intermediario finanziario iscritto nell'apposito albo presso la Banca d'Italia e che il contratto di cessione, stipulato mediante atto pubblico o scrittura privata autenticata, sia notificato alla stazione appaltante in originale o in copia autenticata, preventivamente rispetto al certificato di pagamento emesso.

ARTICOLO 23: Lavori a misura

Il contratto è stipulato a "corpo", non sono previste lavorazioni a misura.

ARTICOLO 24: Lavori a corpo

La valutazione del lavoro a corpo è effettuata secondo le specificazioni date nell'enunciazione e nella descrizione del lavoro a corpo nonché secondo le risultanze degli elaborati grafici; il corrispettivo per il lavoro a corpo resta fisso e invariabile senza che possa essere invocata dalle parti contraenti alcuna verifica sulla misura o sul valore attribuito alla quantità di detti lavori.

Nel corrispettivo per l'esecuzione dei lavori a corpo s'intende sempre compresa ogni spesa occorrente per dare l'opera compiuta sotto le condizioni stabilite dal Capitolato speciale d'appalto e secondo i tipi indicati e previsti negli elaborati grafici progettuali. Pertanto nessun compenso può essere richiesto per lavori, forniture e prestazioni che, ancorché non esplicitamente specificati nella descrizione dei lavori a corpo, siano rilevabili dagli elaborati grafici o viceversa. Lo stesso dicasi per lavori, forniture e prestazioni che siano tecnicamente e intrinsecamente indispensabili alla funzionalità, completezza e corretta realizzazione dell'opera appaltata secondo la regola dell'arte.

L'elenco dei prezzi unitari e il computo metrico hanno validità ai soli fini della determinazione del prezzo a base d'asta in base al quale effettuare l'aggiudicazione, in quanto l'Appaltatore è tenuto, in sede di partecipazione alla gara, a verificare le voci e le quantità richieste per l'esecuzione completa dei lavori progettati, ai fini della formulazione della propria offerta e del conseguente corrispettivo.

La contabilizzazione dei lavori a corpo è effettuata applicando all'importo netto di aggiudicazione le percentuali convenzionali relative alle singole categorie di lavoro indicate nella tabella di cui Art. 4 del presente Capitolato per farne parte integrante e sostanziale, di ciascuna delle quali va contabilizzata la quota parte in proporzione al lavoro eseguito ai sensi dell'art. 14, comma 1, lett. b) del D.M. 49/2018. La contabilità dei lavori a corpo è effettuata secondo la quota percentuale eseguita rispetto all'aliquota relativa alla stessa categoria, rilevata dal presente Capitolato Speciale d'Appalto. Le progressive quote percentuali della categoria di lavorazione eseguita sono desunte da valutazioni autonome del Direttore dei lavori che può controllare l'attendibilità attraverso un riscontro nel computo metrico; in ogni caso tale computo metrico non ha alcuna rilevanza contrattuale e i suoi dati non sono vincolanti. Il corrispettivo è determinato applicando la percentuale della quota eseguita all'aliquota contrattuale della relativa lavorazione e rapportandone il risultato all'importo contrattuale netto del lavoro a corpo. Le misurazioni e i rilevamenti sono fatti in contraddittorio tra le parti; tuttavia, se l'Appaltatore rifiuta di presenziare alle misure o di firmare i libretti delle misure o i brogliacci, il Direttore dei Lavori procede alle misure in presenza di due testimoni, i quali devono firmare i libretti o brogliacci suddetti.

I lavori a corpo saranno comunque, da parte della Direzione Lavori, oggetto di verifica di rispondenza al progetto esecutivo approvato.

I costi per la sicurezza sono valutati in base all'importo previsto, intendendosi come eseguita e liquidabile la quota parte proporzionale a quanto eseguito. La liquidazione di tali costi è subordinata all'assenso del Coordinatore per la sicurezza in fase di esecuzione.

ARTICOLO 25: Lavori in economia

Il contratto è stipulato a “corpo“, non sono previste lavorazioni in economia.

ARTICOLO 26: Valutazione dei manufatti e dei materiali a piè d'opera

In sede di contabilizzazione delle rate di acconto, all'importo dei lavori eseguiti è aggiunta la metà di quello dei materiali provvisti a piè d'opera, destinati ad essere impiegati in opere definitive facenti parte dell'appalto ed accettati dal direttore dei lavori, da valutarsi a prezzo di contratto o, in difetto, ai prezzi di stima.

I materiali e i manufatti portati in contabilità rimangono a rischio e pericolo dell'Appaltatore, e possono sempre essere rifiutati dal direttore dei lavori.

ARTICOLO 27: Modifiche del contratto

In merito alle modifiche del contratto si fa riferimento alla Normativa vigente, in particolare all'art. 106 del D.Lgs 50/2016 s.m.e i. e all'art. 8 del D.M. 49/2018.

ARTICOLO 28: CONTROVERSIE

Qualora dovessero insorgere una o più controversie circa l'interpretazione o l'esecuzione del contratto di appalto, si procederà con un accordo bonario. Le controversie non risolte nemmeno in questo modo saranno devolute all'Autorità giudiziaria competente.

ARTICOLO 29: Collegio consultivo tecnico

Per i lavori diretti alla realizzazione delle opere pubbliche, fino al 31 luglio 2021, di importo pari o superiore alle soglie di cui all'articolo 35 del decreto legislativo 18 aprile 2016 n. 50, è obbligatoria, presso ogni stazione appaltante, la costituzione di un collegio consultivo tecnico ai sensi dell'art. 6 del D.L. 76/2020, prima dell'avvio dell'esecuzione, o comunque non oltre dieci giorni da tale data, con i compiti previsti dall'articolo 5, avente funzioni di assistenza per la rapida risoluzione delle controversie o delle dispute tecniche di ogni natura suscettibili di insorgere nel corso dell'esecuzione del contratto stesso. Il collegio consultivo tecnico è formato, a scelta della stazione appaltante, da tre componenti, o cinque in caso di motivata complessità dell'opera e di eterogeneità delle professionalità richieste, dotati di esperienza e qualificazione professionale adeguata alla tipologia dell'opera, tra ingegneri, architetti, giuristi ed economisti con comprovata esperienza nel settore degli appalti delle concessioni e degli investimenti pubblici, anche in relazione allo specifico oggetto del contratto e alla specifica conoscenza di metodi e strumenti elettronici quali quelli di modellazione per l'edilizia e le infrastrutture (BIM), maturata per effetto del conseguimento di un dottorato di ricerca ovvero di una dimostrata pratica professionale per almeno cinque anni nel settore di riferimento. I componenti del collegio possono essere scelti dalle parti di comune accordo, ovvero le parti possono concordare che ciascuna di esse nomini uno o due componenti e che il terzo o il quinto componente, con funzioni di presidente, sia scelto dai componenti di nomina di parte. Nel caso in cui le parti non trovino un accordo sulla nomina del presidente entro il termine indicato al comma 1, questo è designato entro i successivi cinque giorni dal Ministero delle infrastrutture e dei trasporti per le opere di interesse nazionale, dalle regioni, dalle province autonome di Trento e Bolzano o dalle città metropolitane per le opere di rispettivo interesse. Il collegio consultivo tecnico si intende costituito al momento della designazione del terzo o del quinto componente. All'atto della costituzione è fornita al collegio consultivo copia dell'intera documentazione inerente al contratto.

Il collegio consultivo può operare anche in videoconferenza o con qualsiasi altro collegamento da remoto e può procedere ad audizioni informali delle parti per favorire, nella risoluzione delle controversie o delle dispute tecniche eventualmente insorte, la scelta della migliore soluzione per la celere esecuzione dell'opera a regola d'arte. Il collegio può altresì convocare le parti per consentire l'esposizione in contraddittorio delle rispettive ragioni. L'inosservanza delle determinazioni del collegio consultivo tecnico viene valutata ai fini della responsabilità del soggetto agente per danno erariale e costituisce, salvo prova contraria, grave inadempimento degli obblighi contrattuali; l'osservanza delle determinazioni del collegio consultivo tecnico è causa di esclusione della responsabilità del soggetto agente per danno erariale, salvo il dolo. Le determinazioni del collegio consultivo tecnico hanno la natura del lodo contrattuale previsto dall'articolo 808-ter del Codice di procedura civile, salva diversa e motivata volontà espressamente manifestata in forma scritta dalle parti stesse. Salva diversa previsione di legge, le determinazioni del collegio consultivo tecnico sono adottate con atto sottoscritto dalla maggioranza dei componenti, entro il termine di quindici giorni

decorrenti dalla data della comunicazione dei quesiti, recante succinta motivazione, che può essere integrata nei successivi quindici giorni, sottoscritta dalla maggioranza dei componenti. In caso di particolari esigenze istruttorie le determinazioni possono essere adottate entro venti giorni dalla comunicazione dei quesiti. Le decisioni sono assunte a maggioranza.

La stazione appaltante, tramite il loro responsabile unico del procedimento, può costituire un collegio consultivo tecnico formato da tre componenti per risolvere problematiche tecniche o giuridiche di ogni natura suscettibili di insorgere anche nella fase antecedente alla esecuzione del contratto, ivi comprese le determinazioni delle caratteristiche delle opere e le altre clausole e condizioni del bando o dell'invito, nonché la verifica del possesso dei requisiti di partecipazione, dei criteri di selezione e di aggiudicazione. In tale caso due componenti sono nominati dalla stazione appaltante e il terzo componente è nominato dal Ministero delle infrastrutture e dei trasporti per le opere di interesse nazionale, dalle regioni, dalle province autonome di Trento e Bolzano o dalle città metropolitane per le opere di interesse locale. Ferma l'eventuale necessità di sostituzione di uno dei componenti designati dalla stazione appaltante con uno di nomina privata, le funzioni di componente del collegio consultivo tecnico nominato ai sensi del presente comma non sono incompatibili con quelle di componente del collegio nominato ai sensi del comma 1.

Il collegio consultivo tecnico è sciolto al termine dell'esecuzione del contratto ovvero, nelle ipotesi in cui non ne è obbligatoria la costituzione, in data anteriore su accordo delle parti. Nelle ipotesi in cui ne è obbligatoria la costituzione, il collegio può essere sciolto dal 31 luglio 2021 in qualsiasi momento, su accordo tra le parti.

ARTICOLO 30: Risoluzione del contratto

L'eventuale ritardo imputabile all'Appaltatore, nel rispetto dei termini per l'ultimazione dei lavori o delle scadenze esplicitamente fissate allo scopo dal programma temporale superiore a 30 (trenta) giorni naturali consecutivi, produce la risoluzione del contratto, a discrezione della Stazione Appaltante e senza obbligo di ulteriore motivazione, ai sensi dell'articolo 108, comma 4, del D.lgs 50/2016.

La risoluzione del contratto trova applicazione dopo la formale messa in mora dell'Appaltatore con assegnazione di un termine non inferiore a 10 (dieci) giorni per compiere i lavori e in contraddittorio con il medesimo Appaltatore.

Nel caso di risoluzione del contratto la penale di cui all'ARTICOLO 10: , è computata sul periodo determinato sommando il ritardo accumulato dall'Appaltatore rispetto al programma esecutivo dei lavori e il termine assegnato dal Direttore dei Lavori per compiere i lavori con la messa in mora sopra citata. Sono dovuti dall'Appaltatore i danni subiti dalla Stazione Appaltante in seguito alla risoluzione del contratto, comprese le eventuali maggiori spese connesse al completamento dei lavori affidati a terzi. Per il risarcimento di tali danni la Stazione Appaltante può trattenere qualunque somma maturata a credito dell'Appaltatore in ragione dei lavori eseguiti nonché rivalersi sulla garanzia fideiussoria definitiva.

Ai sensi dell'articolo 108, comma 1, del D.lgs 50/2016, la Stazione appaltante ha facoltà di risolvere il contratto, nei seguenti casi:

- a) al verificarsi della necessità di modifiche o varianti qualificate come sostanziali dall'articolo 106, comma 4, del D.lgs 50/2016 o eccedenti le soglie di cui al predetto articolo;
- b) all'accertamento della circostanza secondo la quale l'appaltatore, al momento dell'aggiudicazione, ricadeva in una delle condizioni ostative all'aggiudicazione previste dall'articolo 80, comma 1, del D.lgs 50/2016;

Costituiscono altresì causa di risoluzione del contratto, e la Stazione appaltante ha facoltà di risolvere il contratto con provvedimento motivato, i seguenti casi:

- a) inadempimento alle disposizioni della Direttore dei Lavori riguardo ai tempi di esecuzione o quando risulti accertato il mancato rispetto delle ingiunzioni o diffide fattegli, nei termini imposti dagli stessi provvedimenti;
- b) manifesta incapacità o inidoneità, anche solo legale, nell'esecuzione dei lavori;
- c) inadempimento grave accertato alle norme di legge sulla prevenzione degli infortuni, la sicurezza sul lavoro e le assicurazioni obbligatorie del personale oppure alla normativa sulla sicurezza e la salute dei lavoratori di cui al DLgs 81/2008 o ai piani di sicurezza di cui agli articoli 40 e 42, integranti il contratto, o delle ingiunzioni fattegli al riguardo dal Direttore dei Lavori, dal RUP o dal Coordinatore per la sicurezza;
- d) sospensione dei lavori o mancata ripresa degli stessi da parte dell'Appaltatore senza giustificato motivo;
- e) rallentamento dei lavori, senza giustificato motivo, in misura tale da pregiudicare la realizzazione dei lavori nei termini previsti dal contratto;
- f) subappalto abusivo, associazione in partecipazione, cessione anche parziale del contratto o violazione di norme sostanziali regolanti il subappalto;
- g) non rispondenza dei beni forniti alle specifiche di contratto e allo scopo dell'opera;
- h) proposta motivata del coordinatore per la sicurezza nella fase esecutiva ai sensi dell'articolo 92, comma 1, lettera e) del D.Lgs 81/2008;
- i) azioni o omissioni finalizzate ad impedire l'accesso al cantiere al personale ispettivo del Ministero del lavoro e della previdenza sociale o dell'A.S.L., oppure del personale ispettivo degli organismi paritetici, di cui all'articolo 51 del D.Lgs. 81/2008;
- j) applicazione di una delle misure di sospensione dell'attività irrogate ai sensi dell'articolo 14, comma 1, del D.Lgs 81/2008 ovvero l'azzeramento del punteggio per la ripetizione di violazioni in materia di salute e sicurezza sul lavoro ai sensi dell'articolo 27, comma 1-bis, del citato D.Lgs. 81/2008;
- k) ottenimento del DURC negativo per due volte consecutive; in tal caso il RUP, acquisita una relazione particolareggiata predisposta dal Direttore dei Lavori, contesta gli addebiti e assegna un termine non inferiore a 15 (quindici) giorni per la presentazione delle controdeduzioni;
- l) l'Appaltatore sia colpito da provvedimento definitivo di applicazione di una misura di prevenzione di cui all'art. 6 del D.Lgs. 159/2011 nonché da una delle misure di cui all'art. 67 del medesimo D.Lgs. 159/2011, ovvero sia intervenuta sentenza di condanna passata in giudicato per frodi nei riguardi della Stazione Appaltante, di subappaltatori, di fornitori, di lavoratori o di altri soggetti comunque interessati ai lavori, ai sensi dell'articolo 80 del D.lgs 50/2016.

Ai sensi dell'articolo 108, comma 2, del D.lgs 50/2016 costituiscono causa di risoluzione del contratto, di diritto e senza ulteriore motivazione:

- a) la decadenza dell'attestazione SOA dell'appaltatore per aver prodotto falsa documentazione o dichiarazioni mendaci;
- b) nei confronti dell'appaltatore sia intervenuto un provvedimento definitivo che dispone l'applicazione di una o più misure di prevenzione di cui al codice delle leggi antimafia e delle relative misure di prevenzione, ovvero sia intervenuta sentenza di condanna passata in giudicato per i reati di cui all'art. 80 del D.lgs 50/2016;

- c) perdita da parte dell'Appaltatore, dei requisiti per l'esecuzione dei lavori, quali il fallimento o la irrogazione di misure sanzionatorie o cautelari che inibiscono la capacità di contrattare con la pubblica amministrazione, fatte salve le misure straordinarie di salvaguardia ai sensi dell'articolo 110, del Codice dei contratti;
- d) nullità assoluta, ai sensi dell'articolo 3, comma 8, primo periodo, della legge 136/2010, in caso di assenza, nel contratto, delle disposizioni in materia di tracciabilità dei pagamenti.

Il contratto è altresì risolto qualora, per il manifestarsi di errori o di omissioni del Progetto Esecutivo che pregiudicano, in tutto o in parte, la realizzazione dell'opera oppure la sua utilizzazione, come definiti dall'articolo 106, comma 2 lettera b) e comma 9, del del D.lgs 50/2016, si rendano necessari lavori suppletivi che eccedano il quinto dell'importo originario del contratto. In tal caso, proceduto all'accertamento dello stato di consistenza, si procede alla liquidazione dei lavori eseguiti, dei materiali utili e del 10 per cento dei lavori non eseguiti, fino a quattro quinti dell'importo del contratto.

Nei casi di risoluzione del contratto o di esecuzione d'ufficio, la comunicazione della decisione assunta dalla Stazione appaltante è comunicata all'Appaltatore con almeno 10 (dieci) giorni di anticipo rispetto all'adozione del provvedimento di risoluzione, nella forma dell'ordine di servizio o della raccomandata con avviso di ricevimento, anche mediante posta elettronica certificata, con la contestuale indicazione della data alla quale avrà luogo l'accertamento dello stato di consistenza dei lavori.

Alla data comunicata dalla Stazione Appaltante si fa luogo, in contraddittorio fra il Direttore dei Lavori e l'Appaltatore o suo rappresentante oppure, in mancanza di questi, alla presenza di due testimoni, alla redazione dello stato di consistenza dei lavori, all'inventario dei materiali, delle attrezzature e mezzi d'opera esistenti in cantiere, nonché, nel caso di esecuzione d'ufficio, all'accertamento di quali di tali materiali, attrezzature e mezzi d'opera debbano essere mantenuti a disposizione della Stazione Appaltante per l'eventuale riutilizzo e alla determinazione del relativo costo.

Nei casi di risoluzione del contratto e di esecuzione d'ufficio, come pure in caso di fallimento dell'Appaltatore, i rapporti economici con questo o con il curatore sono definiti, con salvezza di ogni diritto e ulteriore azione della Stazione Appaltante, nel seguente modo:

- a) affidando i lavori di completamento e di quelli da eseguire d'ufficio in danno, risultante dalla differenza tra l'ammontare complessivo lordo dei lavori in contratto nonché dei lavori di ripristino o riparazione, e l'ammontare lordo dei lavori utilmente eseguiti dall'appaltatore inadempiente, al concorrente che seguiva in graduatoria in fase di aggiudicazione, alle condizioni del contratto originario oggetto di risoluzione, o in caso di indisponibilità di tale impresa, ponendo a base di una nuova gara gli stessi lavori;
- b) ponendo a carico dell'Appaltatore inadempiente:
 - I. l'eventuale maggiore costo derivante dalla differenza tra importo netto di aggiudicazione del nuovo appalto per il completamento dei lavori e l'importo netto degli stessi risultante dall'aggiudicazione effettuata in origine all'Appaltatore inadempiente;
 - II. l'eventuale maggiore costo derivato dalla ripetizione della gara di appalto eventualmente andata deserta;
 - III. l'eventuale maggiore onere per la Stazione Appaltante per effetto della tardata ultimazione dei lavori, delle nuove spese di gara e di pubblicità, delle maggiori spese tecniche di direzione, assistenza, contabilità e collaudo dei lavori, dei maggiori interessi per il finanziamento dei lavori, di ogni eventuale maggiore e diverso danno documentato,

conseguente alla mancata tempestiva utilizzazione delle opere alla data prevista dal contratto originario.

Nel caso l'appaltatore sia un raggruppamento temporaneo di operatori, oppure un consorzio ordinario o un consorzio stabile, se una delle condizioni di cui al comma 1, lettera a), oppure agli articoli 84, comma 4, o 91, comma 7, del D.Lgs. 159/2011, ricorre per un'impresa mandante o comunque diversa dall'impresa capogruppo, le cause di divieto o di sospensione di cui all'articolo 67 del D.Lgs 159/2011 non operano nei confronti delle altre imprese partecipanti se la predetta impresa è estromessa e sostituita entro trenta giorni dalla comunicazione delle informazioni del Prefetto.

ARTICOLO 31: Eccezioni e riserve dell'esecutore sul Registro di contabilità.

Il registro di contabilità è firmato dall'esecutore, con o senza riserve, nel giorno in cui gli viene presentato. Nel caso in cui l'esecutore non firmi il registro, è invitato a farlo entro il termine perentorio di quindici giorni e, qualora persista nell'astensione o nel rifiuto, se ne fa espressa menzione nel registro. Se l'esecutore, ha firmato con riserva, qualora l'esplicazione e la quantificazione non siano possibili al momento della formulazione della stessa, egli esplica, a pena di decadenza, nel termine di quindici giorni, le sue riserve, scrivendo e firmando nel registro le corrispondenti domande di indennità e indicando con precisione le cifre di compenso cui crede aver diritto e le ragioni di ciascuna domanda.

Il Direttore dei Lavori, nei successivi quindici giorni, espone nel registro le sue motivate deduzioni.

Nel caso in cui l'esecutore non abbia firmato il registro nel succitato termine, oppure lo abbia fatto con riserva, ma senza esplicitare le sue riserve nel modo e nel termine sopraindicati, i fatti registrati si intendono definitivamente accertati e l'esecutore decade dal diritto di far valere in qualunque termine e modo le riserve o le domande che ad essi si riferiscono. Ove per qualsiasi legittimo impedimento non sia possibile una precisa e completa contabilizzazione, il Direttore dei Lavori può registrare in partita provvisoria sui libretti, e di conseguenza sugli ulteriori documenti contabili, quantità dedotte da misurazioni sommarie. In tal caso l'onere dell'immediata riserva diventa operante quando in sede di contabilizzazione definitiva delle categorie di lavorazioni interessate vengono portate in detrazione le partite provvisorie.

ARTICOLO 32: Forma e contenuto delle riserve

L'esecutore è sempre tenuto ad uniformarsi alle disposizioni del Direttore dei Lavori, senza poter sospendere o ritardare il regolare sviluppo dei lavori, quale che sia la contestazione o la riserva che egli iscriva negli atti contabili. Le riserve sono iscritte a pena di decadenza sul primo atto dell'appalto idoneo a riceverle, successivo all'insorgenza o alla cessazione del fatto che ha determinato il pregiudizio dell'esecutore. In ogni caso, sempre a pena di decadenza, le riserve sono iscritte anche nel registro di contabilità all'atto della firma immediatamente successiva al verificarsi o al cessare del fatto pregiudizievole. Le riserve non espressamente confermate sul conto finale si intendono abbandonate. Le riserve devono essere formulate in modo specifico ed indicare con precisione le ragioni sulle quali esse si fondano. In particolare, le riserve devono contenere a pena di inammissibilità la precisa quantificazione delle somme che l'esecutore, ritiene gli siano dovute. La quantificazione della riserva è effettuata in via definitiva, senza possibilità di successive integrazioni o incrementi rispetto all'importo iscritto.

ARTICOLO 33: Reclami dell'Esecutore sul Conto finale

Esaminati i documenti acquisiti, il RUP invita l'Esecutore a prendere cognizione del Conto finale ed a sottoscriverlo entro un termine non superiore a trenta giorni.

L'Esecutore, all'atto della firma, non può iscriverne domande per oggetto o per importo diverse da quelle formulate nel registro di contabilità durante lo svolgimento dei lavori, e deve confermare le riserve già iscritte sino a quel momento negli atti contabili per le quali non siano intervenute la transazione di cui all'articolo 208 del codice o l'accordo bonario di cui all'articolo 205 del codice, eventualmente aggiornandone l'importo. Se l'Esecutore non firma il Conto finale nel termine sopra indicato, o se lo sottoscrive senza confermare le domande già formulate nel registro di contabilità, il Conto finale si intende come da lui definitivamente accettato.

TITOLO IV : ACCORDO BONARIO – FORO ESCLUSIVO – TRANSAZIONE

ARTICOLO 34: Accordo bonario

Qualora in seguito all'iscrizione di riserve sui documenti contabili l'importo economico dell'opera possa variare tra il 5% ed il 15% dell'importo contrattuale al fine del raggiungimento di un accordo bonario si applicano le disposizioni di cui all'articolo 205 del D.Lgs. n. 50/2016 ss.mm.ii.

Le riserve che l'Appaltatore dovesse proporre dovranno essere gestite secondo le modalità previste dagli art. 190 e 191 del DPR 207/10. Ancorché abrogati, tali articoli sono da intendersi come “disciplina prevista dalla stazione appaltante” ai sensi dell'art.9 del DM 49/2018.

Ferma la disciplina di cui all'articolo 205 del D.Lgs. 50/2016 ss.mm.ii, il procedimento dell'accordo bonario riguarda tutte le riserve iscritte fino al momento dell'avvio del procedimento stesso e può essere reiterato quando le riserve iscritte, ulteriori e diverse rispetto a quelle già esaminate, raggiungano nuovamente l'importo economico compreso tra il 5% ed il 15% dell'importo contrattuale, nell'ambito comunque di un limite massimo complessivo del 15% dell'importo del contratto.

L'accordo ha natura di transazione.

Sulla somma riconosciuta in sede di accordo bonario sono dovuti gli interessi al tasso legale a decorrere dal sessantesimo giorno successivo all'accettazione dell'accordo bonario da parte della Stazione appaltante.

In caso di reiezione della proposta da parte del soggetto che ha formulato le riserve ovvero di inutile decorso del termine di giorni 45 per l'accettazione della proposta, può essere adito il Giudice Ordinario.

ARTICOLO 35: Foro esclusivo

Tutte le controversie derivanti dall'esecuzione del contratto e non risolte con le modalità del precedente punto sono devolute all'Autorità Giudiziaria Ordinaria competente costituita dal Tribunale di Civitavecchia. E' in ogni caso esclusa la competenza arbitrale.

L'organo che decide sulla controversia decide anche riguardo all'entità e all'imputazione alle parti delle spese di giudizio, riguardo agli importi accertati, al numero e alla complessità delle questioni.

Nelle more della risoluzione delle controversie l'Appaltatore non può comunque rallentare o sospendere i lavori, né rifiutarsi di eseguire gli ordini impartiti dalla Stazione appaltante.

ARTICOLO 36: Transazione

Le controversie relative a diritti soggettivi derivanti dall'esecuzione del contratto possono essere risolte mediante transazione nel rispetto del Codice Civile solo ed esclusivamente nell'ipotesi in cui non risulti possibile esperire altri rimedi alternativi.

Trova applicazione la disciplina di cui all'art. 208 D.Lgs.n. 50/2016 ss.mm.ii.

La proposta di transazione può essere formulata sia dall'Appaltatore che dal Dirigente competente sentito il Responsabile Unico del Procedimento .

La transazione ha forma scritta a pena di nullità.

TITOLO V: DISPOSIZIONI IN MATERIA DI SICUREZZA

ARTICOLO 37: Norme di Sicurezza generali

L'Appaltatore (Impresa Affidataria) non può iniziare o continuare i lavori qualora sia in difetto nella piena applicazione di quanto stabilito da tutte le norme vigenti in materia di prevenzione degli infortuni e igiene del lavoro, dalle disposizioni del Regolamento Comunale di Igiene competente per territorio e dalle disposizioni del Piano di Sicurezza e di Coordinamento (di seguito indicato come PSC).

ARTICOLO 38: Piani di Sicurezza

Le proposte motivate di modifica o di integrazione al PSC (art. 100 comma 5 D.Lgs 81/08 ss.mmi..) devono essere presentate in tempo utile al CSE, che si pronuncerà sul loro accoglimento o rigetto. L'Appaltatore non può iniziare i lavori o la parte di lavori oggetto di modifiche prima della pronuncia suddetta.

ARTICOLO 39: Piano Operativi di Sicurezza - Idoneità tecnico-professionale

Fermo restando ogni altro obbligo temporale derivante da norme, l'Appaltatore deve consegnare il proprio POS o i POS delle Imprese Subappaltatrici e le loro integrazioni al CSE in tempo utile per non produrre rallentamento ai lavori. Il CSE si pronuncerà nei termini di legge sul loro accoglimento o rigetto o per prescrivere modifiche o integrazioni. La valutazione di completezza da parte del CSE è condizione essenziale per dare inizio ai lavori relativi. L'Appaltatore deve consegnare, unitamente al POS di ciascun subappaltatore, una scheda di verifica dei contenuti minimi di cui all'allegato XV al D.Lgs. 81/08 ss.mm.ii., una propria dichiarazione di verifica della congruenza del POS del subappaltatore rispetto al proprio, al PSC ed agli altri POS delle imprese già presenti in cantiere ed una copia del contratto di subappalto con indicati gli oneri per la sicurezza. L'appaltatore e le imprese subappaltatrici, nonché i lavoratori autonomi, devono esibire al RUP tutti i documenti richiesti dall'allegato XVII del D.Lgs.81/08 ss.mm.ii ai fini della verifica dell'idoneità tecnico professionale.

In caso di associazione temporanea o di consorzio di imprese detto obbligo incombe all'impresa mandataria capogruppo. Il direttore tecnico di cantiere è responsabile del rispetto dei piani da parte di tutte le imprese impegnate nell'esecuzione dei lavori.

L'applicazione del presente articolo e degli articoli precedenti del presente Titolo, qualora provochi ritardi dell'inizio dei lavori, mancata regolare conduzione secondo il programma o ritardata ultimazione, non costituisce motivo di proroga.

ARTICOLO 40: Osservanza ed attuazione dei Piani di Sicurezza

L'Impresa Appaltatrice si impegna a partecipare alle riunioni di sicurezza e di coordinamento convocate dal Coordinatore per la Sicurezza in Fase di Esecuzione ed a impegnare analogamente tutti i propri "subappaltatori" (indicando con questo termine anche le altre imprese presenti in cantiere per suo conto non in regime di subappalto). L'Impresa Appaltatrice deve portare preliminarmente a conoscenza di tali "subappaltatori" ogni modifica e/o integrazione al Piano di Sicurezza e di Coordinamento, informandole dei rischi dovuti alle lavorazioni ed alla sequenza temporale e spaziale delle stesse nonché delle misure di prevenzione e protezione da adottare per far fronte a tali rischi. Il coordinamento operativo dei lavori subappaltati dovrà essere gestito, nel pieno rispetto del Piano di Sicurezza e di Coordinamento e delle prerogative del Coordinatore per la Sicurezza in fase di Esecuzione, dall'Impresa Affidataria.

ARTICOLO 41: Interferenze con il contesto territoriale

L'Appaltatore ha l'obbligo, nella realizzazione dei lavori in appalto, di operare in maniera tale da evitare interferenze non coordinate, anche prendendo atto delle condizioni al contorno esistenti nelle aree di lavorazione. A tal fine, fermo restando che il dettaglio delle stesse, se pertinente alle lavorazioni in appalto, è contenuto nel PSC e che è compito del CSE organizzare tra i datori di lavoro la cooperazione ed il coordinamento delle attività nonché la loro reciproca informazione, si forniscono alcune informazioni generali delle quali l'Appaltatore deve tenere conto, ed alcune prescrizioni relative.

All'interno dell'area di intervento non sono stati individuate particolari interferenze eccetto quelle riportate nel' ARTICOLO 12:

Non può tuttavia essere esclusa la presenza di altri cavidotti, tubazioni o i cavi rispetto a quelli segnalati. Per lavori che comportino scavi, l'Appaltatore è tenuto ad avvisare, oltre l'Autorità di Sistema Portuale tramite la DL, tutti gli Enti che possono avere competenza su utenze in cunicolo o cavidotto.

In particolare, per interventi su impianti elettrici od in prossimità di essi, l'Impresa è tenuta ad assicurarsi la messa fuori tensione degli stessi.

L'Appaltatore, in caso di qualsiasi interferenza non preventivamente identificata e definita, ha l'obbligo di richiedere di volta in volta ai soggetti interessati informazioni dettagliate ed attuali riguardo ai dati sopra indicati, e di darne comunicazione alla DL. L'Appaltatore ha inoltre l'obbligo di trasmettere ogni informazione in materia ai propri "subappaltatori". Tramite il trasferimento all'Appaltatore delle informazioni generali riportate nel presente articolo nonché di eventuali altre più specifiche l'Autorità di Sistema Portuale, in qualità di Committente, assolve agli obblighi, per quanto pertinenti, previsti ai sensi dell'art. 26 comma 3 del D.Lgs. 81/2008 e smi.

TITOLO VI - DISPOSIZIONI PER L'ULTIMAZIONE

ARTICOLO 42: Presa in consegna anticipata di tutta o parte dell'opera

La Stazione Appaltante si riserva di prendere in consegna parzialmente o totalmente le opere, prima che intervenga il collaudo provvisorio, con apposito verbale di accertamento redatto nei termini di legge.

ARTICOLO 43: Conto Finale

Il Conto finale dei lavori è redatto entro giorni 90 (novanta) dalla data del Certificato di Ultimazione; è sottoscritto dal Direttore di Lavori e trasmesso al Responsabile del Procedimento ai sensi dell'art. 14 del DM 49/2018. Con il Conto finale è accertato e proposto l'importo della rata di saldo, qualunque sia il suo ammontare, la cui liquidazione definitiva ed erogazione è soggetta alle verifiche di regolare esecuzione.

Il Conto finale dei lavori deve essere sottoscritto dall'appaltatore entro il termine perentorio di 30 (trenta) giorni; se l'Appaltatore non firma il conto finale nel termine indicato, o se lo firma senza confermare le domande già formulate nel registro di contabilità, il conto finale si ha come da lui definitivamente accettato. Il Responsabile del Procedimento, entro i successivi sessanta giorni, redige in ogni caso una sua relazione al conto finale.

La rata di saldo, unitamente alle ritenute di cui all'art. 30 comma 5bis del DLgs 50/2016, nulla ostando, è pagata entro 90 giorni dopo l'avvenuta emissione del Certificato di collaudo provvisorio.

Il pagamento della rata di saldo, disposto previa garanzia fideiussoria, ai sensi del combinato disposto degli artt. 102 e 103, del D.Lgs. 50/2016 ss.mm.ii., non costituisce presunzione di accettazione dell'opera, ai sensi dell'art. 1666, secondo comma, del codice civile.

La garanzia fideiussoria di cui al punto precedente è costituita alle condizioni previste dal comma 18 dell'art. 35 del D.Lgs. 50/2016 ss.mm.ii., e cioè è di importo pari al saldo maggiorato del tasso d'interesse legale applicato per il periodo che intercorre tra il collaudo provvisorio e il collaudo definitivo.

Salvo quanto disposto dall'art. 1669 del codice civile, l'appaltatore risponde per la difformità ed i vizi dell'opera, ancorché riconoscibili, purché denunciati dalla Stazione Appaltante prima che il certificato di collaudo assuma carattere definitivo.

ARTICOLO 44: Collaudo

Ai sensi dell'art. 102 comma 3 del D.Lgs. 50/2016 ss.mm.ii le operazioni di collaudo dovranno compiersi entro 6 (sei) mesi dalla data del Certificato di ultimazione lavori e saranno condotte con le modalità di cui all'art. 215 e segg. del Regolamento di cui al D.P.R. 5 ottobre 2010 n° 207 ss.mm.ii. Ai sensi della L.1086/71 e secondo quanto previsto nelle NTC 2018 sarà effettuato il collaudo statico delle opere previste nel presente progetto. Gli oneri delle prove sono a carico dell'Impresa Appaltatrice.

TITOLO VII - NORME FINALI

ARTICOLO 45: Oneri e obblighi a carico dell'Appaltatore

Sono a carico dell'Appaltatore tutti gli oneri e obblighi già previsti dal presente Capitolato Speciale d'Appalto, oltre a quelli a lui imposti dai piani per le misure di sicurezza fisica dei lavoratori e dalle vigenti norme.

In ogni caso si intendono qui richiamati e compresi nei lavori, e perciò a carico dell'Appaltatore, gli oneri per l'esecuzione di quanto appresso riportato:

- l'impianto, la realizzazione delle vie d'accesso, la manutenzione e l'illuminazione del cantiere;
- il trasporto di qualsiasi materiale o mezzo d'opera;
- attrezzi e opere provvisionali e quanto altro occorre all'esecuzione piena e perfetta dei lavori;
- rilievi, tracciati, verifiche, esplorazioni, capisaldi e simili che possono occorrere dal giorno della consegna dei lavori fino al compimento del collaudo provvisorio o all'emissione del certificato di regolare esecuzione;
- passaggi, occupazioni temporanee e risarcimento di danni per eventuali depositi di materiali;
- la custodia e la conservazione delle opere fino al collaudo provvisorio o all'emissione del certificato di esecuzione;
- le spese di adeguamento dei cantieri in osservanza del D.Lgs. 81/2008.

Oltre agli oneri di cui ai precedenti commi, sono a carico dell'Appaltatore anche gli oneri e gli obblighi che seguono:

- La fedele esecuzione delle opere e degli ordini impartiti per quanto di competenza, dal direttore dei lavori, in conformità alle pattuizioni contrattuali, in modo che le stesse siano a tutti gli effetti

collaudabili, esattamente conformi a quanto richiamato nelle specifiche e a perfetta regola d'arte, richiedendo al direttore dei lavori tempestive disposizioni scritte per i particolari che eventualmente non risultassero dal capitolato o dalla descrizione delle opere. In ogni caso l'Appaltatore non deve dare corso all'esecuzione di aggiunte o varianti non ordinate per iscritto ai sensi dell'articolo 1659 del codice civile;

- L'assunzione in proprio, tenendone indenne la Stazione Appaltante di ogni responsabilità risarcitoria e delle obbligazioni relative comunque connesse all'esecuzione delle prestazioni dell'Appaltatore secondo il contratto;

- L'esecuzione, presso gli Istituti autorizzati, di tutte le prove che saranno ordinate dalla direzione lavori, sui materiali da impiegarsi nella realizzazione delle opere a progetto, compresa la confezione dei campioni e l'esecuzione di prove di carico che siano ordinate dalla stessa direzione lavori e dalla commissione di collaudo;

- Le responsabilità sulla non rispondenza degli elementi eseguiti rispetto a quelli progettati o previsti dal capitolato.

- Il mantenimento, fino all'emissione del collaudo, della continuità degli scoli delle acque e del transito sugli spazi, pubblici e privati, adiacenti alle opere da eseguire;

- Il ricevimento, lo scarico e il trasporto nei luoghi di deposito o nei punti di impiego secondo le disposizioni della direzione lavori, comunque all'interno del cantiere, dei materiali e dei manufatti esclusi dal presente appalto e approvvigionati o eseguiti da altre ditte per conto dell'ente appaltante e per i quali competono a termini di contratto all'Appaltatore le assistenze alla posa in opera; i danni che per cause dipendenti dall'Appaltatore fossero apportati ai materiali e manufatti suddetti devono essere ripristinati a carico dello stesso Appaltatore;

- Tutte le attrezzature idonee e necessarie per ridurre al minimo percussioni, vibrazioni, polvere e rumorosità e la manodopera specializzata e generica;

- Tutte le pratiche e gli oneri relativi ai diritti di discarica della pulizia dell'area che dovrà essere consegnata per le lavorazioni;

- La pulizia del cantiere e delle vie di transito e di accesso allo stesso, compreso lo sgombero dei materiali di rifiuto lasciati da altre ditte;

- Le eventuali spese, i contributi, i diritti, i lavori, le forniture e le prestazioni occorrenti per gli allacciamenti provvisori necessari per il funzionamento del cantiere e per l'esecuzione dei lavori, le spese per le utenze e i consumi dipendenti dai predetti servizi, sempre nel rispetto delle esigenze e delle misure di sicurezza;

- La fornitura e manutenzione dei cartelli di avviso, di fanali di segnalazione notturna anche di delimitazione dello specchio acqueo interessato dai lavori nei punti prescritti e di quanto altro indicato dalle disposizioni vigenti a scopo di sicurezza.

- L'idonea protezione dei materiali impiegati e messi in opera a prevenzione di danni di qualsiasi natura e causa, compresi furti per i quali l'Appaltatore dovrà stipulare adeguata copertura assicurativa; nel caso di sospensione dei lavori deve essere adottato ogni provvedimento necessario ad evitare deterioramenti

di qualsiasi genere e per qualsiasi causa alle opere eseguite, restando a carico dell'Appaltatore l'obbligo di risarcimento degli eventuali danni conseguenti al mancato o insufficiente rispetto della presente norma;

- A coordinarsi con la Stazione Appaltante e per essa alla sua articolazione organizzativa Port Authority s.r.l. per l'affidamento, ove necessari, dei servizi di sicurezza sussidiaria di cui al D.M. n.154/ 2009 nelle aree portuali di giurisdizione della Stazione Appaltante, sopportandone i relativi costi.

- L'adozione, nel compimento di tutti i lavori, dei procedimenti e delle cautele necessarie a garantire l'incolumità degli operai, delle persone addette ai lavori stessi e dei terzi, nonché ad evitare danni ai beni pubblici e privati, osservando le disposizioni contenute nelle vigenti norme in materia di prevenzione infortuni; con ogni più ampia responsabilità in caso di infortuni a carico dell'Appaltatore, restandone sollevati la Stazione appaltante, nonché il personale preposto alla direzione e sorveglianza dei lavori;

- L'individuazione in qualsiasi modo delle condutture, manufatti e cavi sotterranei di ogni genere allo scopo di non danneggiarli nelle fasi di realizzazione di eventuali scavi, restando l'Appaltatore responsabile di ogni eventuale danno;

- Il mantenimento dell'accessibilità dei tombini e dei pozzetti o manufatti privati e pubblici durante e successivamente alle lavorazioni;

- Il ripristino delle aree occupate, sia per l'esecuzione delle opere che per i cantieri e il mantenimento delle strade sia pubbliche sia private utilizzate dall'Appaltatore per l'esecuzione dei lavori;

- un'adeguata documentazione fotografica per ognuna delle lavorazioni di particolare complessità o non più ispezionabili o non più verificabili dopo la loro esecuzione ovvero a richiesta della direzione dei lavori. Sulla documentazione fotografica a colori deve essere prodotta in modo automatico e non modificabile la data e l'ora nelle quali sono state fatti gli scatti;

- Il rispetto dei termini di confine verso eventuali proprietà di terzi.

L'Appaltatore è tenuto a richiedere eventuali permessi, prima della realizzazione dei lavori, presso tutti i soggetti diversi dalla Stazione appaltante interessati direttamente dall'esecuzione delle opere e a seguire tutte le disposizioni emanate dai suddetti per quanto di competenza, con esclusione dei permessi e degli altri atti di assenso avente natura definitiva e afferenti il lavoro pubblico in quanto tale.

L'Appaltatore è responsabile della disciplina e del buon ordine del cantiere e ha obbligo di osservare e far osservare al proprio personale le norme di legge e di regolamento, anche mediante il direttore di cantiere.

L'Appaltatore deve osservare le norme e prescrizioni dei contratti collettivi di lavoro, delle leggi e dei regolamenti sulla tutela, sicurezza, salute, assicurazione e assistenza dei lavoratori, come previsto dall'art. 6, del Capitolato Generale d'Appalto (CGA) .

Sono a carico e a cura dell'Appaltatore la custodia e la tutela del cantiere, di tutti i manufatti e dei materiali in esso esistenti e ciò anche durante periodi di sospensione dei lavori e fino alla presa in consegna dell'opera da parte della Stazione appaltante.

L'Appaltatore deve predisporre ed esporre in sito cartelli indicatori, con le dimensioni definite di volta in volta dalla D.L., in relazione all'intervento e secondo le procedure aziendali.

L'Appaltatore dovrà fornire all'Autorità di Sistema Portuale e dati in dotazione alla Direzione Lavori, un Drone tipo DJI MAVIC PRO 2 completo di software di acquisizione ed elaborazioni dati ed immagini.

L'Appaltatore dovrà provvedere alla fornitura e allestimento di locali uso ufficio idoneamente rifiniti e forniti dei servizi necessari alla permanenza al lavoro d'ufficio della Direzione Lavori (4 PC fissi Lenovo con monitor da 24" P340ThinkStation con connessione internet veloce, completo di software office, Primus C, Primus Computo e Contabilità, Primus A, Termus P/I/E/T, Certus Pro, Primus Platform Adobe Photoshop CC (Cloud) piano annuale prepagato per aziende e AutoCad ultima versione, stampante a colori A4-A3 con funzione scanner) ed 4 Notebook Lenovo ThinkPad X1 Extreme Gen 4 (Processore Intel® Core™ i7-11800H di undicesima generazione (8 Core, 2.30 GHz, fino a 4.60 GHz con Turbo Boost, 24 MB di cache) o superiore, dotato dei software sopra richiamati. I locali saranno realizzati all'interno dell'area di cantiere in posizione stabilita dalla DL.

L'Appaltatore dovrà provvedere a sua cura e spese a redigere e consegnare alla Direzione Lavori gli elaborati "as built" che riportino dettagliatamente le opere realizzate, anche e soprattutto a seguito di seguito di modifiche progettuali in corso d'opera o di difformità fra il progetto esecutivo e il corpo d'opera realizzazione. I disegni, redatti nelle scale più opportune a giudizio della D.L. dovranno indicare in modo chiaro dimensioni, tipi e caratteristiche delle varie opere e finiture e dovranno essere sottoscritti dall'Impresa e da un tecnico qualificato e abilitato in rapporto alla tipologia delle opere.

L'Appaltatore dovrà provvedere, a sua cura e spese, all'esecuzione del servizio di bonifica bellica sistematica a terra e a mare così come riportato negli elaborati progettuali e con riferimento ARTICOLO 67: del presente Capitolato.

ARTICOLO 46: Custodia del Cantiere

E' a carico e a cura dell'Appaltatore la custodia e la tutela del cantiere, di tutti i manufatti e dei materiali in esso esistenti, anche se di proprietà della Stazione Appaltante e ciò anche durante periodi di sospensione dei lavori e fino alla presa in consegna dell'opera da parte della Stazione Appaltante.

ARTICOLO 47: Cartello di Cantiere

L'Appaltatore deve predisporre ed esporre in sito un cartello indicatore, con le dimensioni di almeno cm. 100 di base e 200 di altezza, recanti le descrizioni di cui alle seguenti disposizioni normative.

- Testo unico dell'Edilizia DPR 380/01 aggiornato alla Legge n. 120/2020 di conversione del dl 76/2020 "Decreto semplificazioni"
- D.lgs 81/2008 ss.mm.ii.

PARTE SECONDA: PRESCRIZIONI TECNICHE

Per quanto attiene alle predisposizioni impiantistiche previste nell'ambito del progetto si rimanda all'elaborato REL.IMP.09 – Disciplinare tecnico impianti tecnologici.

TITOLO VIII - QUALITA' E PROVENIENZA DEI MATERIALI E RELATIVE PRESCRIZIONI

ARTICOLO 48: Condizioni generali di accettazione

I materiali in genere occorrenti per la costruzione delle opere proverranno da quelle località che l'Impresa riterrà di sua convenienza, purché abbiano le caratteristiche stabilite dalle leggi e dai regolamenti vigenti in materia, rispondano alla specifica normativa del presente Disciplinare e delle prescrizioni degli artt. 15, 16 e 17 del Capitolato Generale approvato con il D.M. LL.PP. 19 aprile 2000, n. 145; tutti i materiali devono essere riconosciuti, ad insindacabile giudizio della Stazione Appaltante, della migliore qualità e devono rispondere ai requisiti appresso indicati. Il controllo in accettazione sarà eseguito dalla Direzione Lavori. Tuttavia, resta sempre all'Impresa la piena responsabilità circa i materiali adoperati o forniti durante l'esecuzione dei lavori, essendo essa tenuta a controllare che tutti i materiali corrispondano alle caratteristiche prescritte ed a quelle dei campioni esaminati, o fatti esaminare, dalla Stazione Appaltante.

ARTICOLO 49: Caratteristiche dei materiali per la formazione dei calcestruzzi

Riferimenti normativi da osservare:

- Decreto Ministeriale INFRASTRUTTURE del 17 gennaio 2018 Aggiornamento delle “Norme tecniche per le costruzioni”
- Circolare esplicativa 21 gennaio 2019, n.7/C.S.LL.PP. Istruzioni per l'applicazione dell'Aggiornamento delle “Norme tecniche per le costruzioni” di cui al D.M. 17 gennaio 2018
- UNI EN 206-1:2006 – Calcestruzzo: per strutture gettate in sito, strutture prefabbricate e componenti strutturali prefabbricati per edifici e strutture di ingegneria civile

- UNI 8981-1 – Durabilità delle opere e degli elementi prefabbricati di calcestruzzo - Definizioni ed elenco delle azioni aggressive
- UNI 8981-2 – Durabilità delle opere e degli elementi prefabbricati di calcestruzzo - Istruzioni per ottenere la resistenza ai solfati
- UNI 8981-3 – Durabilità delle opere e degli elementi prefabbricati di calcestruzzo - Istruzioni per ottenere la resistenza alle acque dilavanti
- UNI 8981-4 – Durabilità delle opere e degli elementi prefabbricati di calcestruzzo - Istruzioni per ottenere la resistenza al gelo e disgelo
- UNI 8981-5 – Durabilità delle opere e degli elementi prefabbricati di calcestruzzo - Istruzioni per prevenire la corrosione delle armature
- UNI 8981-6 – Durabilità delle opere e degli elementi prefabbricati di calcestruzzo - Istruzioni per ottenere la resistenza all'acqua di mare
- UNI 8981-8 – Durabilità delle opere e degli elementi prefabbricati di calcestruzzo - Istruzioni per prevenire la reazione alcali-silice
- Legge 5 novembre 1971, n. 1086 – Norme per la disciplina delle opere di conglomerato cementizio armato, normale precompresso ed a struttura metallica
- Circolare Min. LL.PP. 31 luglio 1979, n. 19581 – Legge 5/11/1971 n. 1086, art. 7 Collaudo statico

In particolare, in merito ai requisiti di base per i materiali componenti il calcestruzzo valgono le prescrizioni di seguito riportate.

Acqua d'impasto

Riferimento normativo da osservare:

- UNI EN 1008 - Acqua d'impasto per il calcestruzzo - Specifiche di campionamento, di prova e di valutazione dell'idoneità dell'acqua, incluse le acque di recupero dei processi dell'industria del calcestruzzo, come acqua d'impasto del calcestruzzo.
- UNI EN ISO 7027 - Qualità dell'acqua - Determinazione della torbidità

La qualità dell'acqua d'impasto per la produzione del calcestruzzo può influenzare il tempo di presa, lo sviluppo della resistenza del calcestruzzo e la protezione dell'armatura contro la corrosione. L'acqua per gli impasti ed il lavaggio degli inerti dovrà essere dolce, limpida, esente da tracce di cloruri e/o solfati, non inquinata da materie organiche o comunque dannose all'uso cui le acque medesime sono destinate. L'acqua dovrà essere aggiunta nella quantità prescritta in relazione al tipo di conglomerato cementizio, tenendo conto dell'acqua contenuta negli aggregati. Il contenuto d'acqua efficace, da utilizzare nella valutazione del rapporto acqua/cemento dei conglomerati, sarà definito (UNI EN 206) come il contenuto totale di acqua nella miscela depurato dell'acqua di assorbimento degli aggregati, ossia, del quantitativo d'acqua necessario per portare gli aggregati dalla condizione di completo esitamento a quella di s.a.s. (saturo a superficie asciutta) definita come nella Norma UNI EN 1097-6.

Leganti idraulici

Riferimento normativo da osservare:

- "Norme per l'accettazione dei leganti idraulici" di cui alla legge 26/5/1965 n° 595 e successive modificazioni e integrazioni.

In base alla normativa sopracitata, i leganti idraulici si distinguono in cementi (di cui all'art. 1 lettera A, B, C della legge 595/1965) ed agglomerati cementizi e calci idrauliche (di cui all'art. 1 lettera D ed E della Legge 595/1965).

ARTICOLO 50: Cementi

Riferimenti normativi da osservare:

- Decreto Ministeriale INFRASTRUTTURE del 17 Gennaio 2018 Aggiornamento delle “Norme tecniche per le costruzioni”
- Circolare esplicativa 21 Gennaio 2019, n.7/ C.S.LL.PP. Istruzioni per l'applicazione dell'Aggiornamento delle “Norme tecniche per le costruzioni” di cui al D.M. 17 gennaio 2018
- D.M. 3/6/1968 che approva le "Nuove norme sui requisiti di accettazione e modalità di prova dei cementi" (G.U. n° 180 del 17/7/1968);
- D.M. 20/11/1984 "Modificazione al D.M. 3/6/1968 recante norme sui requisiti di accettazione e modalità di prova dei cementi" (G.U. n° 353 del 27/ 12/1984);
- Avviso di rettifica al D.M. 20/11/1984 (G.U. n° 26 del 31/1/1985);
- D.I. 9/3/1988 n° 126 "Regolamento del servizio di controllo e certificazione di qualità dei cementi";
- UNI EN 197-1 – Cemento – composizione, specificazioni e criteri di conformità per cementi comuni;
- UNI EN 197-2 – Cemento – Valutazione della conformità.
- UNI 9156 – Cementi resistenti ai solfati. Classificazioni e composizione.
- UNI 9606 – Cementi resistenti al dilavamento della calce. Classificazione e composizione.
- UNI 10595:1997 – Cementi resistenti ai solfati e al dilavamento. Determinazione della classe di resistenza. Metodo chimico di prova

Per i manufatti strutturali potranno essere impiegati unicamente i cementi elencati nella norma UNI 197-1:2007 (Composizione, specificazioni e criteri di conformità per cementi comuni) che soddisfino i requisiti di accettazione previsti nella Legge 26/5/1965 n° 595, con esclusione del cemento alluminoso e dei cementi per sbarramenti di ritenuta. Essendo l'ambiente chimicamente aggressivo, i cementi dovranno offrire resistenza ai solfati e al dilavamento secondo quanto previsto dalle norme UNI 9156, UNI 9606 ed UNI 10595:1997.

Il cemento dovrà provenire da impianti di produzione in grado di garantire continuità e la costanza della qualità della fornitura del tipo di cemento richiesto. I cementi utilizzati dovranno essere controllati e certificati secondo quanto previsto nella Norma UNI ENV 197-1a per quanto applicabile, nel D.M. 126 del 9/3/88. Su richiesta del Direttore dei Lavori l'Impresa dovrà consegnare copia delle bolle di accompagnamento di tutte le singole forniture di cemento approvvigionate all'impianto. I requisiti meccanici, chimici e fisici del cemento dovranno essere controllati dall'Impresa per mezzo di prelievi, in contraddittorio con il fornitore, effettuati dalle autocisterne presso l'impianto di confezionamento, durante qualificazione e in corso d'opera, secondo le modalità e le cadenze prescritte nella tabella seguente e in conformità a quanto previsto al punto 9.3.2. della Norma UNI-ENV 197-1.

ARTICOLO 51: Agglomerati cementizi e calci idrauliche

Riferimenti normativi da osservare:

- Decreto Ministeriale INFRASTRUTTURE del 17 gennaio 2018 Aggiornamento delle “Norme tecniche per le costruzioni”
- Circolare esplicativa 21 gennaio 2019, n.7/C.S.LL.PP. Istruzioni per l'applicazione dell'Aggiornamento delle “Norme tecniche per le costruzioni” di cui al D.M. 17 gennaio 2018
- D.M. 31/8/1972 che approva le "Norme sui requisiti di accettazione e modalità di prova degli agglomerati cementizi e delle calci idrauliche" (G.U. n° 287 del 6/11/1972).
- D.M. 3/6/1968 che approva le "Nuove norme sui requisiti di accettazione e modalità di prova dei cementi" (G.U. n°180 del 17/7/1968);
- UNI EN 197-1 – Cemento – composizione, specificazioni e criteri di conformità per cementi comuni;
- UNI EN 197-2 – Cemento – Valutazione della conformità.

I materiali dovranno trovarsi, al momento dell'uso, in perfetto stato di conservazione. Il cemento da impiegare sarà di tipo pozzolanico (CEM IVA) delle classi normali (R 325) e ad alta resistenza (R 425). Il cemento dovrà corrispondere alle norme vigenti ed in particolare a quanto previsto dal D.M. 3 giugno 1968 e dalle norme UNI EN 197-1 e UNI EN 197-2. Il cemento in sacchi sarà depositato in magazzini asciutti e protetti, in modo da differenziare ogni spedizione giunta al cantiere. Il cemento sfuso sarà fornito ai silos degli impianti ad una temperatura non superiore a 65 °C e si dovrà evitare un lungo periodo di stoccaggio. Il cemento dovrà essere usato nello stesso ordine col quale arriva, per evitare lunghi immagazzinamenti.

ART. 2 - SUB. 3 : Aggregati ordinari per la realizzazione di conglomerati cementizi

Riferimenti normativi da osservare:

- UNI EN 12620 – Aggregati per calcestruzzo;
- UNI 8520-1 – Aggregati per calcestruzzo – Istruzioni complementari per l'applicazione della EN 12620 – Parte 1: Designazione e criteri di conformità;
- UNI 8520-2 – Aggregati per calcestruzzo - Istruzioni complementari per l'applicazione della EN 12620 – Requisiti;
- UNI 8520-8 – Aggregati per confezione di calcestruzzi - Determinazione del contenuto di grumi di argilla e particelle friabili.
- UNI 8520-22 – Aggregati per confezioni di calcestruzzi - Determinazione della potenziale reattività degli aggregati in presenza di alcali;
- UNI EN 13242 – Aggregati per materiali non legati e legati con leganti idraulici per l'impiego in opere di ingegneria civile e nella costruzione di strade;

Per tutti i tipi di conglomerato cementizio dovranno essere esclusivamente impiegati gli aggregati della categoria A di cui alla norma UNI 8520 parte 2, aventi caratteristiche nei limiti di accettazione previsti nella Norma medesima. Gli aggregati da utilizzare nel confezionamento dei calcestruzzi dovranno essere dotati di marchio CE ai sensi della norma UNI EN 12620 e nel rispetto dei limiti previsti dalla UNI 8520-2 per un aggregato di Categoria A. In particolare dovrà essere certificata la rispondenza a tutte le prescrizioni relative alle caratteristiche fondamentali (prospetto 1 della UNI 8520-2). Inoltre, dovrà essere certificata la corrispondenza degli aggregati da utilizzare alle seguenti caratteristiche aggiuntive (prospetto 2 della UNI 8520-2):

- potenziale reattività degli alcali;
- contenuto di contaminanti leggeri;
- resistenza ai cicli di gelo-disgelo, ovvero, degradabilità mediante soluzione solfatica;

- resistenza alla frammentazione.

ARTICOLO 52: Additivi

Riferimenti normativi da osservare:

- UNI EN 480-8 – Additivi per calcestruzzo, malta e malta per iniezione - additivi per calcestruzzo - metodi di prova
- UNI EN 480-10 – Additivi per calcestruzzo, malta e malta per iniezione - additivi per calcestruzzo
- UNI 10765:1999 – Additivi per impasti cementizi - Additivi multifunzionali per calcestruzzo - Definizioni, requisiti e criteri di conformità
- UNI EN 934-2:2009 – Additivi per calcestruzzo, malta e malta per iniezione - Parte 2: Additivi per calcestruzzo - Definizioni, requisiti, conformità, marcatura ed etichettatura
- UNI 7119 – Determinazione del cloro
- UNI 7120 – Determinazione dei tempi di inizio e fine presa delle paste cementizie contenenti additivi antigelo

L'impresa dovrà impiegare additivi garantiti dai produttori per qualità e costanza di effetto e di concentrazione. L'impresa dovrà impiegare additivi dotati di marcatura CE ai sensi della norma UNI EN 934-2 :2009. Le caratteristiche degli additivi dovranno essere verificate preliminarmente in sede di qualifica dei conglomerati cementizi.

Nel caso di uso contemporaneo di più additivi l'Impresa dovrà fornire alla Direzione Lavori la prova della loro compatibilità.

In ogni caso l'Impresa deve presentare uno studio da cui risultino le ragioni dell'uso, il fine cui si tende, il tipo di additivo da impiegare, le sue proprietà caratteristiche ed i risultati di prove sperimentali eseguite secondo le norme vigenti, con particolare riferimento agli effetti dell'uso dell'additivo medesimo sulla resistenza e durabilità del conglomerato.

ARTICOLO 53: Materiali metallici per carpenteria e per altri impieghi strutturali

Riferimenti normativi da osservare:

- Decreto Ministeriale INFRASTRUTTURE del 17 gennaio 2018 Aggiornamento delle “Norme tecniche per le costruzioni”
- Circolare esplicativa 21 gennaio 2019, n.7/C.S.LL.PP. Istruzioni per l'applicazione dell'Aggiornamento delle “Norme tecniche per le costruzioni” di cui al D.M. 17 gennaio 2018
- UNI EN 10225 – Acciai strutturali saldabili destinati alla costruzione di strutture fisse in mare – Condizioni tecniche di fornitura
- UNI 572 – Viti a testa esagonale larga ad alta resistenza per carpenteria. Filettatura metrica ISO a passo grosso
- UNI 10219-1 – Profilati cavi formati a freddo di acciai non legati e a grano fine per strutture saldate Condizioni tecniche di fornitura
- UNI 10219-2 – Profilati cavi formati a freddo di acciai non legati e a grano fine per strutture saldate Tolleranze, dimensioni e caratteristiche del profilo

- UNI 5397 – Prodotti finiti di acciaio laminati a caldo. Travi HE ad ali larghe parallele. Dimensioni e tolleranze
- UNI 5398 – Prodotti finiti di acciaio laminati a caldo. Travi IPE ad ali strette parallele. Dimensioni e tolleranze
- UNI 6762 – Profilati di acciaio laminati a caldo. Profilati a L a spigoli vivi e lati disuguali. Dimensioni e tolleranze
- UNI 10163-1 – Condizioni di fornitura relative alla finitura superficiale di lamiera, larghi piatti e profilati di acciaio laminati a caldo - Parte 1: Requisiti generali
- UNI 10163-2 – Condizioni di fornitura relative alla finitura superficiale di lamiera, larghi piatti e profilati di acciaio laminati a caldo - Parte 2: Lamiera e larghi piatti
- UNI 10163-3 – Condizioni di fornitura relative alla finitura superficiale di lamiera, larghi piatti e profilati di acciaio laminati a caldo - Parte 3: Profilati
- UNI EN 10137-3 – Lamiera e larghi piatti di acciai ad alto limite di snervamento bonificati o induriti per precipitazione, per impieghi strutturali. Condizioni di fornitura degli acciai induriti per precipitazione
- UNI EN 10025 – Prodotti laminati a caldo di acciai per impieghi strutturali - Parte 1,2,3,4,5
- UNI EN 10088-1 – Acciai inossidabili - Parte 1: Lista degli acciai inossidabili
- UNI EN 10088-2 – Acciai inossidabili - Parte 2: Condizioni tecniche di fornitura delle lamiera, dei fogli e dei nastri di acciaio resistente alla corrosione per impieghi generali
- UNI EN 10088-3 – Acciai inossidabili - Parte 3: Condizioni tecniche di fornitura dei semilavorati, barre, vergella, filo, profilati e prodotti trasformati a freddo di acciaio resistente alla corrosione per impieghi generali
- UNI EN 10137-3 – Lamiera e larghi piatti di acciai ad alto limite di snervamento bonificati o induriti per precipitazione, per impieghi strutturali. Condizioni di fornitura degli acciai induriti per precipitazione
- UNI EN 10255 – Tubi di acciaio non legato adatti alla saldatura e alla filettatura - Condizioni tecniche di fornitura
- UNI EN 10025-1:2005 – Prodotti laminati a caldo di acciai per impieghi strutturali - Parte 1: Condizioni tecniche generali di fornitura;

Le caratteristiche dei materiali metallici per carpenteria sono indicate sui disegni di progetto.

I materiali metallici per carpenteria saranno esenti da scorie, soffiature, saldature o da qualsiasi altro difetto. Per i materiali metallici dovranno essere presentati alla Direzione Lavori, i certificati di provenienza e delle prove effettuate presso le fabbriche e fonderie fornitrici e presso i laboratori ufficiali.

Lamiera, i tubi, i profilati ed i larghi piatti

Le lamiera, i tubi, i profilati ed i larghi piatti saranno conformi alle norme UNI in vigore.

Reti e le lamiera striate

Le reti e le lamiera striate saranno in acciaio conforme alle norme UNI vigenti (UNI 5334/64 e successivi aggiornamenti). Il piombo, lo zinco ed il rame dovranno corrispondere per qualità e prescrizioni alle norme UNI in vigore. Le reti di acciaio, sia ad annodatura semplice con maglia romboidale o quadrata, sia a tripla torsione con maglia esagonale, dovranno corrispondere alle prescrizioni delle norme UNI in vigore.

ARTICOLO 54: Sabbie

Riferimenti normativi da osservare:

- D.M. 3/6/1968 che approva le "Nuove norme sui requisiti di accettazione e modalità di prova dei cementi" (G.U. n°180 del 17/7/1968);
- fascicolo 4/1953, edito dal CNR - Commissione studi dei materiali stradali - "Norme per l'accettazione dei pietrischi, dei pietrischetti, delle graniglie, delle sabbie e degli additivi per costruzioni stradali" e successivi aggiornamenti
- UNI 2332-1 – Vagli di controllo. Stacci di controllo e relativi fondi e coperchi. Dimensioni e tolleranze

Le sabbie dovranno essere composte da elementi silicei, di forma angolare e di grandezze assortite, e provenire da rocce con elevata resistenza alla compressione. Inoltre dovranno essere ruvide al tatto, esenti da salsedine, scovre da sostanze terrose, materie organiche o altre materie nocive ed eterogenee. Le sabbie che contenessero cloruri e/o materie terrose, argillose, limacciose, pulverulente, friabili, eterogenee, ecc. saranno rifiutate dalla D.L. Ove ritenuto necessario dalla D.L., la sabbia sarà lavata con acqua dolce per l'eliminazione delle eventuali materie nocive. Sottoposta alla prova di decantazione in acqua, la perdita in peso della sabbia non dovrà superare il 2%. La qualità delle sabbie e la quantità di materie organiche in esse contenute verranno controllate, per l'accettazione, con le modalità prescritte dalle norme di cui all'Allegato 1 del D.M. 3 giugno 1968. La D.L. si riserva la facoltà di sottoporre la sabbia ad una o più prove per la ricerca delle impurità limose, argillose e dei cloruri che fossero in essa contenute. L'Impresa dovrà mettere a disposizione della Direzione Lavori i vagli di controllo (stacci) di cui alla norma UNI 2332-1. La sabbia utilizzata per le murature dovrà avere grani di dimensioni tali da passare attraverso lo staccio 2, UNI 2332-1. La sabbia da impiegare nelle malte e nei calcestruzzi dovranno corrispondere alle condizioni di accettazione previste nelle norme di esecuzione delle opere in conglomerato semplice od armato di cui alle norme vigenti. In particolare, la sabbia utilizzata per i conglomerati cementizi dovrà essere conforme a quanto previsto nell'All. 1 del D.M. 3 giugno 1968 e dall'All. 1 p.to 1.2. D.M. 9 gennaio 1996. La granulometria dovrà essere adeguata alla destinazione del getto ed alle condizioni di posa in opera. E' assolutamente vietato l'uso di sabbia marina.

ARTICOLO 55: Legnami

Riferimenti normativi da osservare:

- Decreto Ministeriale INFRASTRUTTURE del 17 gennaio 2018 Aggiornamento delle "Norme tecniche per le costruzioni"
- Circolare esplicativa 21 gennaio 2019, n.7/C.S.LL.PP. Istruzioni per l'applicazione dell'Aggiornamento delle "Norme tecniche per le costruzioni" di cui al D.M. 17 gennaio 2018
- UNI 3252:1987 - Legno. Condizioni generali per prove fisiche e meccaniche.
- UNI 4143:1958 - Prove sul legno. Prova di spacco in direzione assiale.

I legnami da impiegare in opere stabili o provvisorie, di qualunque essenza essi siano, dovranno essere sempre ben stagionati ed asciutti, a fibra dritta, sana, senza fenditure, tarli o altri difetti, e comunque conformi a tutte le prescrizioni di cui al D.M. 30 Ottobre 1912 ed alle norme UNI vigenti sulle prove di accettazione (UNI 3252~3266 e UNI 4143+4147); saranno provveduti fra le più scelte qualità della categoria prescritta e non presenteranno difetti incompatibili con l'uso a cui sono destinati.

Il tavolame dovrà essere ricavato dalle travi più dritte, affinché le fibre non riescano mozze dalla sega e si ritirino nelle connessioni.

I legnami rotondi o pali dovranno provenire dal tronco dell'albero e non dai rami, dovranno essere sufficientemente diritti, in modo che la congiungente i centri delle due basi non debba uscire in alcun punto dal palo, dovranno essere scortecciati per tutta la loro lunghezza e conguagliati alla superficie; la differenza tra i diametri medi delle estremità non dovrà oltrepassare i 15 millesimi della lunghezza né il quarto del maggiore dei 2 diametri.

Nei legnami grossolanamente squadrati ed a spigolo smussato, tutte le facce dovranno essere spianate e senza scarniture, tollerandosene l'alburno o lo smusso in misura non maggiore di un sesto del lato della sezione trasversale.

ARTICOLO 56: Ghiaia, pietrisco

Le ghiaie dovranno essere costituite da elementi omogenei, inalterabili all'aria, all'acqua ed gelo, pulitissimi ed esenti da materie terrose, argillose e limacciose e dovranno provenire da rocce compatte, non gessose e marnose ad alta resistenza a compressione.

I pietrischi dovranno provenire dalla frantumazione di rocce silicee, quarzose, granitiche o calcaree e dovranno essere a spigoli vivi, esenti da materie terrose, argillose e limacciose.

Le ghiaie ed i pietrischi da impiegare nei conglomerati cementizi dovranno avere i requisiti prescritti nell'Allegato 1, punto 2 del D.M 27 luglio 1985 e successive modifiche ed integrazioni.

La ghiaia ed il pietrisco dovranno avere dimensioni massime commisurate alle caratteristiche geometriche della carpenteria del getto ed all'ingombro dell'armatura precisando che la dimensione massima degli elementi stessi dovrà essere tale da non superare il 60% - 70% dell'interferro ed il 25% della dimensione minima della struttura.

La curva granulometrica degli aggregati per i conglomerati, contenuta all'interno del fuso indicato dalla Direzione Lavori, sarà proposto dall'Impresa in base alla destinazione, al dosaggio ed alle condizioni della messa in opera dei calcestruzzi.

L'Impresa dovrà garantire per ogni lavoro la costanza delle caratteristiche granulometriche.

Le ghiaie da impiegarsi per formazione di massicciate stradali dovranno essere costituite da elementi omogenei derivati da rocce durissime di tipo costante, e di natura consimile fra loro, escludendosi quelle contenenti elementi di scarsa resistenza meccanica o sfaldabili facilmente, o gelide o rivestite di incrostazioni.

Il pietrisco, il pietrischetto e la graniglia, secondo il tipo di massicciata da eseguire, dovranno provenire dalla spezzatura di rocce durissime, preferibilmente silicee, a struttura microcristallina, o calcari puri durissimi e di alta resistenza alla compressione, all'urto, alla abrasione, al gelo ed avranno spigolo vivo: e dovranno essere scevri di materie terrose, sabbia o comunque materie eterogenee. Sono escluse le rocce marnose.

Qualora la roccia provenga da cave nuove o non accreditate da esperienze specifiche di Enti pubblici e che per natura e formazione non diano affidamento sulle sue caratteristiche, è necessario effettuare su campioni prelevati di cava, che siano significativi ai fini della coltivazione della cava, prove di compressione e di gelività.

Quando non sia possibile ottenere il pietrisco da cave di roccia, potrà essere consentita per la formazione di esso la utilizzazione di massi sparsi in campagna o ricavabili da scavi, nonchè di ciottoli o massi ricavabili da fiumi o torrenti semprechè siano provenienti da rocce di qualità idonea.

I materiali suindicati, le sabbie e gli additivi dovranno corrispondere alle norme di accettazione del fascicolo n. 4 ultima edizione, del Consiglio Nazionale delle ricerche. Rispetto ai crivelli U.N.I. 2334, i pietrischi saranno quelli passanti dal crivello 71 U.N.I. e trattenuti dal crivello 25 U.N.I. i pietrischetti

quelli passanti dal crivello 25 U.N.I. e trattenuti dal crivello 10 U.N.I. le graniglie quelle passanti dal crivello 10 U.N.I. e trattenute dallo staccio 2 U.N.I. 2332.

Di norma si useranno le seguenti pezzature:

- pietrisco da 40 a 71 mm ovvero da 40 a 60 mm se ordinato, per la costruzione di massicciate cilindrate;
- pietrisco da 25 a 40 mm (eccezionalmente da 15 a 30 mm granulometria non unificata) per la esecuzione di ricarichi di massicciate e per materiali di costipamento di massicciate (mezzanello);
- pietrischetto da 15 a 25 mm per esecuzione di ricarichi di massicciate per conglomerati bituminosi e per trattamenti con bitumi fluidi;
- pietrischetto da 10 a 15 mm per trattamenti superficiali, penetrazioni, semipenetrazioni, e pietrischetti bitumati;
- graniglia normale da 5 a 10 mm per trattamenti superficiali, tappeti bitumati, strato superiore di conglomerati bituminosi;
- graniglia minuta da 2 a 5 mm di impiego eccezionale e previo specifico consenso della Stazione Appaltante per trattamenti superficiali; tale pezzatura di graniglia, ove richiesta sarà invece usata per conglomerati bituminosi.

Nella fornitura di aggregato grosso per ogni pezzatura sarà ammessa una percentuale in peso non superiore al 5% di elementi aventi dimensioni maggiori o minori di quelle corrispondenti ai limiti della prescelta pezzatura, purché, per altro, le dimensioni di tali elementi non superino il limite massimo o non siano oltre il 10% inferiori al limite minimo della pezzatura fissata. Gli aggregati grossi non dovranno essere di forma allungata o appiattita (lamellare).

ARTICOLO 57: Materiali per rilevati e rinfianchi

I riempimenti a tergo della banchina e comunque sino alla quota di base dello strato di fondazione della pavimentazione (laddove presente), o in generale per la realizzazione di rilevati, devono essere eseguiti con materiali rispondenti alle caratteristiche di cui agli articoli precedenti e provenienti da cave idonee e/o o da demolizioni previa autorizzazione della Direzione dei Lavori, a seconda delle indicazioni progettuali. E' consentito l'impiego del materiale proveniente da dragaggi ed escavi solo per il riempimento della vasca di sedimentazione secondo le modalità riportate negli elaborati di progetto (rif. Elaborati EG.PO.01 – EG.PO.07).

ARTICOLO 58: Detrito di cava o tout venant di cava per fondazioni stradali e di pavimentazioni

Quando per gli strati di fondazione della sovrastruttura stradale sia disposto di impiegare detriti di cava, il materiale deve essere in ogni caso non suscettibile all'azione dell'acqua (non solubile, non plasticizzabile) ed avere un potere portante C.B.R. (rapporto portante californiano) di almeno 40 allo stato saturo. Dal punto di vista granulometrico non sono necessarie prescrizioni specifiche per i materiali teneri (tufi, arenarie) in quanto la loro granulometria si modifica e si adegua durante la cilindatura; per materiali duri la granulometria dovrà essere assortita in modo da realizzare una minima percentuale dei vuoti: di norma la dimensione massima degli aggregati non deve superare i 10 centimetri.

Per gli strati superiori si farà uso di materiali lapidei più duri tali da assicurare un C.B.R. saturo di almeno 80; la granulometria dovrà essere tale da dare la minima percentuale di vuoti; il potere legante

del materiale non dovrà essere inferiore a 30; la dimensione massima degli aggregati non dovrà superare i 6 centimetri.

Per nuclei di scogliere, argini a terra e a mare, rilevati, rinfianchi dei muri di banchina, riempimenti e simili, dovrà essere utilizzato esclusivamente tout venant di cava che oltre ad avere gli stessi requisiti geomeccanici e petrografici richiesti per i massi naturali deve presentare una distribuzione granulometrica uniformemente distribuita tra i due seguenti valori

- il peso degli elementi più grandi deve essere minore di 500 kg;
- la percentuale di fini con diametro inferiore a 2 cm non dovrà essere maggiore del 10%.

Per il tout venant di cava potranno essere accettati valori del coefficiente di usura maggiori del limite definito per i massi naturali (2.0 mm), in tal caso la proposta tecnica dell'Appaltatore, che dovrà essere sottoposta all'approvazione della Direzione Lavori, dovrà essere supportato da uno studio sulla durabilità del materiale in ambiente marino e sotto l'azione del moto ondoso.

Il misto di cava deve essere in ogni caso non suscettibile all'azione dell'acqua (non solubile, non plasticizzabile).

Il valore del C.B.R. (rapporto portante californiano) del tout venant deve essere maggiore di 40 allo stato saturo, per gli strati superiori fuori acqua il C.B.R. deve essere superiore a 80.

Per quanto riguarda la forma dei singoli elementi costituenti il misto di cava o tot-venant il rapporto tra dimensione minore e la dimensione maggiore del singolo elemento non deve essere inferiore a 0.2 (zero virgola due).

ARTICOLO 59: Terreni per sovrastrutture in materiali stabilizzati

I terreni per sovrastrutture in materiali stabilizzati debbono identificarsi mediante la loro granulometria e i limiti di Atterberg, che determinano la percentuale di acqua in corrispondenza della quale il comportamento della frazione fina del terreno (passante al setaccio 0,42 mm n. 40 A.S.T.M) passa da una fase solida ad una plastica (limite di plasticità L.P.) e da una fase plastica ad una fase liquida (limite di fluidità L.L.) nonchè dall'indice di plasticità (differenza fra il limite di fluidità L.L. e il limite di plasticità L.P.).

Tale indice da stabilirsi in genere per raffronto con casi simili di strade già costruite con analoghi terreni, ha notevole importanza.

Salvo più specifiche prescrizioni della Direzione dei lavori si potrà fare riferimento alle seguenti caratteristiche (Highway Research Board):

1. strati inferiori (fondazione): tipo miscela sabbia-argilla: dovrà interamente passare al setaccio 25 mm, ed essere almeno passante per il 65% al setaccio n. 10 A.S.T.M; il detto passante al n. 10, dovrà essere passante dal 55 al 90% al n. 20 A.S.T.M e dal 35 al 70% passante al n. 40 A.S.T.M dal 10 al 25% passante al n. 200 A.S.T.M;
2. strati inferiori (fondazione): tipo miscela ghiaia o pietrisco, sabbia ed argilla: dovrà essere interamente passante al setaccio da 71 mm; ed essere almeno passante per il 50% al setaccio da 10 mm, dal 25 al 50% al setaccio n. 4, dal 20 al 40% al setaccio n. 10, dal 10 al 25% al setaccio n. 40, dal 3 al 10% al setaccio n. 200;
3. negli strati di fondazione, di cui ai precedenti paragrafi, l'indice di plasticità non deve essere superiore a 6, il limite di fluidità non deve superare 25 e la frazione passante al setaccio n. 200 A.S.T.M deve essere preferibilmente la metà di quella passante al setaccio n. 40 e in ogni caso non deve superare i due terzi di essa;

4. strato superiore della sovrastruttura tipo miscela sabbia-argilla valgono le stesse condizioni granulometriche di cui al paragrafo precedente;
5. strato superiore della sovrastruttura: tipo della miscela ghiaia o pietrisco, sabbia ed argilla: deve essere interamente passante dal setaccio da 25 mm ed almeno il 65% al setaccio da 10 mm, dal 55 all'85% al setaccio n. 4, dal 40 al 70% al setaccio n. 10, dal 25 al 45% al setaccio n. 40, dal 10 al 25% al setaccio n. 200;
6. negli strati superiori 4) e 5) l'indice di plasticità non deve essere superiore a 9 né inferiore a 4 il limite di fluidità non deve superare 35; la frazione di passante al setaccio n. 200 deve essere inferiore ai due terzi della frazione passante al n. 40.

Inoltre è opportuno controllare le caratteristiche meccaniche delle miscele con la prova C.B.R. (Californian Bearing Ratio) che esprime la portanza della miscela sotto un pistone cilindrico di due pollici di diametro, con approfondimento di 2,5 ovvero 5 mm in rapporto alla corrispondente portanza di una miscela tipo. In linea di massima il C.B.R. del materiale, costipato alla densità massima e saturato con acqua dopo 4 giorni di immersione, e sottoposto ad un sovraccarico di 9 kg dovrà risultare per gli strati inferiori, non inferiore a 30 e per i materiali degli strati superiori non inferiore a 70.

Durante l'immersione in acqua non si dovranno avere rigonfiamenti superiori al 0,5 per cento.

ARTICOLO 60: Massi naturali

I massi naturali per scogliere devono rispondere ai requisiti essenziali di compattezza, omogeneità e durabilità, devono risultare inalterabili all'acqua di mare ed al gelo, devono essere esenti da cappellaccio, da piani di sfaldatura, giunti, fratture e incrinature e di pezzatura secondo progetto. Il loro peso specifico non dovrà essere inferiore a 2.500 kg/m³. Saranno assolutamente escluse le pietre marnose, quelle gessose e quelle alterabili all'azione degli agenti atmosferici e dell'acqua corrente.

Le prove di resistenza del materiale alla compressione, all'abrasione, alla salsedine marina e alla gelività, che la Stazione Appaltante riterrà opportuno dovranno essere eseguite a carico dell'Impresa secondo le norme in vigore per l'accettazione delle pietre naturali da costruzione di cui al R.D. n°2232 del 16/11/1939.

In particolare, devono essere rispettati i seguenti limiti:

- peso specifico non dovrà essere inferiore a 2500 kg/m³;
- resistenza a compressione dei massi non dovrà essere inferiore a 500 kg/cm²;
- coefficiente di usura ≤ 2.0 mm;
- perdita di peso alla prova Los Angeles (ASTM C 131 - AASHTO T 96) $\leq 30\%$
- coefficiente di imbibizione: $\leq 5\%$;
- resistenza chimica (ASTM-88 - 5 cicli solfato di sodio): $\leq 10\%$.
- Gelività (R.D. 16.11.1939 art.8) $\leq 5\%$

Il giudizio di idoneità della cava da parte della Stazione Appaltante dovrà tenere conto dell'insieme dei risultati delle prove di qualifica potendo accettare che i risultati di una singola prova non rientrino nei limiti di accettabilità.

I massi naturali verranno classificati nelle seguenti categorie:

- I categoria	da	50 a	1.000 kg
- II categoria	da	1.000 a	3.000 kg
- III categoria	da	3.000 a	7.000 kg

- IV categoria maggiore di 7.000 kg

Nei prezzi corrispondenti sono comprese, oltre alle spese di estrazione, anche quelle di trasporto, pesatura, versamenti nei siti designati a seconda delle sagome stabilite ed ogni altra spesa e magistero occorrente per il compimento dell'opera.

La forma dei massi naturali non deve risultare eccessivamente allungata. Il rapporto tra la dimensione minima e quella massima del singolo elemento non deve essere minore di 0.4 (zero virgola quattro).

ART. 60 - SUB. 1 : Scanno di imbasamento

Lo scanno di imbasamento delle opere a gettata deve essere realizzato impiegando misto di cava con buone caratteristiche meccaniche, di dimensioni comprese tra 15 cm e 30 cm, non solubile, privo di frazioni limose o argillose e di sostanze organiche.

Le caratteristiche geo-meccaniche del materiale impiegato per lo scanno d'imbasamento

- Peso specifico dei granuli (scheletro solido): $\gamma_s = 25.00 \text{ kN/m}^3$
- Porosità: $n = 0.30$
- Angolo di attrito: $\Phi' = 45^\circ$

ARTICOLO 61: Occupazione, apertura e sfruttamento delle cave

Fermo restando quanto prescrivono gli altri articoli di questo Disciplinare circa la provenienza dei materiali resta stabilito che tutte le pratiche e gli oneri inerenti la ricerca, occupazione, apertura e gestione delle cave sono a carico esclusivo dell'Impresa, rimanendo l'Amministrazione sollevata dalle conseguenze di qualsiasi difficoltà che l'Impresa potesse incontrare a tale riguardo; nel progetto definitivo, essa dovrà indicare le cave regolarmente autorizzate di cui intende servirsi e garantire che queste siano adeguate e capaci di fornire in tempo utile e con continuità tutto il materiale necessario ai lavori con le prescritte caratteristiche.

Anche tutti gli oneri e prestazioni inerenti al lavoro di cava - come pesatura del materiale, trasporto al sito di imbarco, costruzione di scali di imbarco, lavori inerenti alle opere morte, pulizia della cava con trasporto a rifiuto della terra vegetale e del cappellaccio, costruzione di strade di servizio e di baracche per ricovero degli operai o del personale di sorveglianza dell'Amministrazione e quanto altro occorrente - sono ad esclusivo carico dell'Impresa.

L'Impresa ha la facoltà di adottare, per la coltivazione delle cave, quei sistemi che ritiene migliori nel proprio interesse, purché si uniformi alle norme vigenti ed alle ulteriori prescrizioni che eventualmente fossero impartite dalle Amministrazioni statali e dalle Autorità militari, con particolare riguardo a quelle mineraria e di pubblica sicurezza, nonché dalle Amministrazioni regionali, provinciali e comunali.

L'Impresa resta in ogni caso l'unica responsabile di qualunque danno od avaria possa verificarsi in dipendenza dei lavori di cava o accessori.

ARTICOLO 62: Massi artificiali "Antifer"

I massi artificiali di calcestruzzo del tipo "Antifer" previsti per la realizzazione delle mantellate esterne su fondali maggiori devono avere forme, dimensioni, resistenza caratteristica, dosaggio di cemento conformi alle indicazioni risultanti dal progetto. Il progetto prevede l'impiego di Antifer da 5 m^3 ovvero da 11,57 ton.

ANTIFER

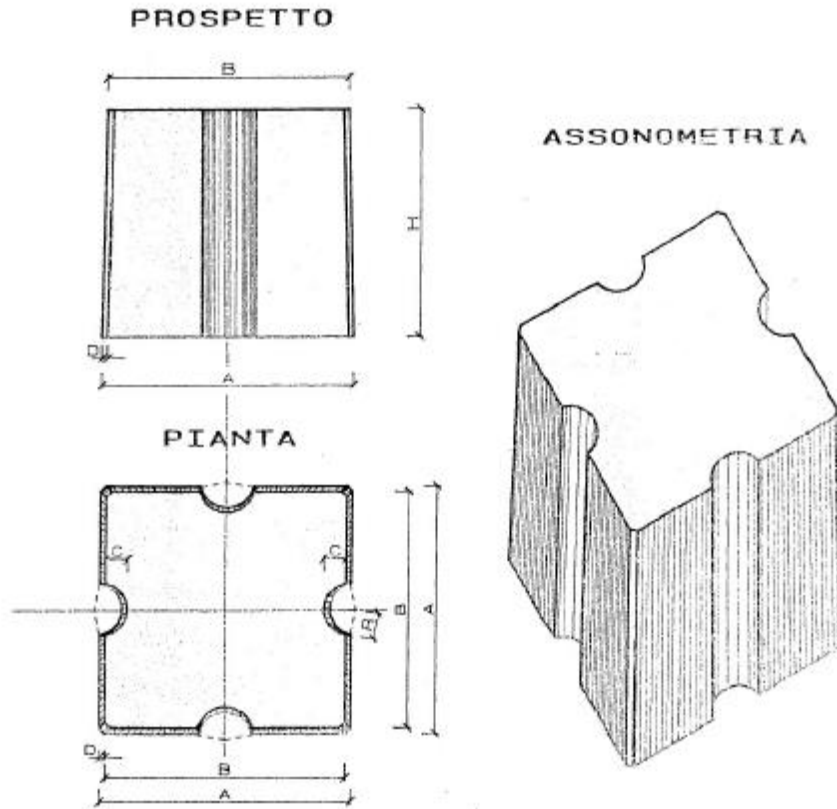

ANTIFER DA 11.57 t (5 m³)

CARATTERISTICHE GEOMETRICHE

$V=5 \text{ m}^3 = 1.0247 \text{ H}^3$
 per cul $H = 1.70 \text{ m}$
 $A=1.086 \times H = 1.86 \text{ m}$
 $B=1.005 \times H = 1.72 \text{ m}$
 $C=0.095 \times H = 0.16 \text{ m}$
 $D=0.024 \times H = 0.04 \text{ m}$
 $r=0.1215 \times H = 0.21 \text{ m}$

ANTIFER DA 22.8 t (9.7 m³)

CARATTERISTICHE GEOMETRICHE

$V=9.7 \text{ m}^3 = 1.0247 \text{ H}^3$
 per cul $H = 2.12 \text{ m}$
 $A=1.086 \times H = 2.30 \text{ m}$
 $B=1.005 \times H = 2.13 \text{ m}$
 $C=0.095 \times H = 0.20 \text{ m}$
 $D=0.024 \times H = 0.05 \text{ m}$
 $r=0.1215 \times H = 0.26 \text{ m}$

ART. 62 - SUB. 1 : Massi Artificiali "Antifer"

I cubi Antifer sono tronchi di piramide con modesta inclinazione delle facce laterali, le quali presentano al centro scanalature ad arco di cerchio aventi lo scopo di migliorare le capacità di *appoggio* fra elementi contigui, la *scabrezza idraulica* e di favorire le operazioni di *scasseratura* a getto indurito. Di forma massiccia, sono poco sensibili a rotture per eccesso delle forze agenti. Sono preferiti ai classici cubi, che

mal si prestano ad una posa in opera sufficientemente irregolare, garanzia di notevole permeabilità e rugosità del complesso.

Calcestruzzo da utilizzare

Il calcestruzzo da impiegare per la realizzazione dei massi artificiali dovrà avere le seguenti caratteristiche:

Composizione:

- CEM IV/A 32,5 ovvero un cemento pozzolanico come da UNI-ENV 197/1 per una quantità pari a $c = 336 \text{ Kg}$
- Acqua potabile per $a = 168 \text{ l}$
- Aggregati:
- $D_{\max} = 32 \text{ mm}$
- Sabbia fine (0,038 mm – 2 mm) per un quantitativo di 665 Kg
- Ghiaietto (da 2 mm a 6,3 mm) per un quantitativo di 314 Kg
- Ghiaia (da 6,3 a 16 mm) per un quantitativo di 435 Kg
- Ghiaia grossa (da 16 mm a 32 mm) per un quantitativo di 483 Kg
- Frantumati, calcarei duri con densità prossima ai 2700 Kg / m³.
- Additivo superfluidificante per una quantità pari a 3,4 l

Consistenza e resistenza:

- Calcestruzzo fresco: classe di consistenza S4
- Calcestruzzo indurito: resistenza caratteristica $R_{ck} = 37 \text{ MPa}$

Posa in opera

I massi artificiali devono essere collocati in opera con apposite apparecchiature di sollevamento e di posa, applicate nei punti tecnicamente più opportuni, curando che si realizzi un idoneo concatenamento tra i vari elementi nello strato del rivestimento previsto dagli elaborati di progetto. Un piano di posa in opera dovrà essere presentato dall'impresa ed approvato dalla Direzione dei lavori. La costruzione della mantellata deve essere effettuata a partire dal piede e procedendo verso l'alto. Le modalità di posa devono essere studiate preventivamente, secondo uno schema di posizionamento che assicuri il massimo concatenamento e la percentuale dei vuoti prescritta nel progetto rispettando la desiderata "densità" (numero di massi per unità di area); in ogni caso la posizione reciproca dei massi dovrà essere tale da non indurre nel materiale sollecitazioni inammissibili, specie in prossimità degli spigoli. Particolare cura deve adottarsi nella posa in opera dei massi artificiali di forma speciale, utilizzando apparecchiature di posa che consentano ampie libertà di movimento ed adottando velocità di discesa tali da evitare danneggiamenti per urti. Gli elementi eventualmente rotti durante le operazioni di posa vanno rimossi e rimpiazzati a cura e spese dell'Impresa.

ARTICOLO 63: Geogriglia a nastri in poliestere ad alta tenacità

La geogriglia monodirezionale dovrà essere costituita da un nucleo di filamenti in poliestere ad alta tenacità densamente raggruppati, paralleli e perfettamente allineati, racchiusi in una guaina protettiva di resina annegati in una massa di polietilene (LLDPE) a forma di nastro.

La geogriglia sarà costituita dalla saldatura di nastri, costituiti secondo le caratteristiche suddette, con nastri di raccordo costituiti da polietilene tale da formare una maglia del geocomposito.

Le caratteristiche minime di seguito riportate dovranno essere certificate con test eseguiti in conformità alle norme EN ISO 10319:2008:

- resistenza a trazione longitudinale min da 900 a 1300 kN/m secondo le specifiche di progetto;
- resistenza a trazione singolo nastro longitudinale da 120 a 160 kN;
- allungamento a rottura compreso tra 8-12%;
- allungamento max sulla curva dei 114 anni (1.000.000 h) al 40% del NBL <6%;
- deformazione viscosa residua post-costruzione tra la curva a 24 h e quella a 1.000.000 h non superiore all' 1% per carichi di esercizio compresi tra il 40 ed il 60% della resistenza nominale a breve termine;
- il coefficiente riduttivo del "creep" a 20°C per opere permanenti di 100 anni deve risultare non superiore a 1.39 corrispondente al 72% del carico di rottura nominale del prodotto;
- la griglia dovrà risultare idonea all'impiego in ambienti marini con coefficiente ambientale riduttivo per opere permanenti con tempo di ritorno di 120 anni a 20 °C non superiore a 1.20.

Il materiale dovrà essere sottoposto alla DL per approvazione accompagnato dalla scheda tecnica, la documentazione CE relativa secondo norma relativa alle applicazioni di rinforzo, certificazione ISO 9001 del produttore e fornitore.

Il materiale sarà steso in ambiente sottomarino, con l'ausilio di mezzi marittimi e squadra di sub specializzata, avendo cura di evitare la formazione di ondulazioni o grinze in conformità alle istruzioni di posa del fornitore ed in accordo alla EN 14475. E' prevista la verifica della posa per tratti di 25 mt con side scan sonar o sub-bottm profiler.

ARTICOLO 64: Bitumi, emulsioni bituminose, catrami, polveri asfaltiche, olii minerali

I bitumi devono essere conformi alle "Norme per l'accettazione dei bitumi per usi stradali" di cui al fascicolo n.2 del C.N.R., ultima edizione. Per trattamenti superficiali e semipenetrazione si adoperano i tipi B 180/200, B 130/150; per i trattamenti a penetrazione, pietrischetti bitumati, tappeti si adoperano i tipi B 80/100, B 60/80; per conglomerati chiusi i tipi B 60/80, B 50/60, B 40/50, B 30/40, per asfalto colato il tipo B 20/30.

I bitumi liquidi devono essere conformi alle "Norme per l'accettazione dei bitumi liquidi per casi stradali" di cui al fascicolo n. 7 del C.N.R., ultima edizione. Per trattamenti a caldo si usano i tipi BL 150/130 e BL 350/700 a seconda della stagione e del clima.

Le emulsioni bituminose devono essere conformi alle "Norme per l'accettazione delle emulsioni bituminose per usi stradali" di cui al fascicolo n.3 del C.N.R., ultima edizione.

I catrami devono essere conformi alle "Norme per l'accettazione dei catrami per usi stradali" di cui al fascicolo n.1 del C.N.R., ultima edizione. Per i trattamenti si usano i tre tipi: C 10/40, C 40/125, C 125/500.

La polvere asfaltica deve essere conforme alle "Norme per l'accettazione delle polveri di rocce asfaltiche per pavimentazioni stradali" di cui al fascicolo n.6 del C.N.R., ultima edizione.

Gli olii minerali da impiegarsi nei trattamenti in polvere di roccia asfaltica a freddo, sia di prima che di seconda mano, potranno provenire:

- da rocce asfaltiche o scisto-bituminose;

- da catrame;
- da grezzi di petrolio;
- da opportune miscele dei prodotti suindicati.

Gli olii avranno caratteristiche diverse a seconda che dovranno essere impiegati con polvere di roccia asfaltica di provenienza abruzzese o siciliana ed a seconda della stagione in cui i lavori verranno eseguiti. Se d'inverno, si ricorrerà al tipo di cui alla lett. A; se d'estate al tipo di cui alla lett. B.

Caratteristiche di olii da impiegarsi con polveri di roccia di provenienza abruzzese.

CARATTERISTICHE	TIPO A (invernale)	TIPO B (estivo)
Viscosità Engler a 25 °C	3/6	4/8
Acqua	max 0,5%	max 0,5%
Distillato fino a 200 °C	max 10% (in peso)	max 5% (in peso)
Residuo a 330 °C	min 25% (in peso)	min 30% (in peso)
Punto di rammollimento del residuo (palla e anello)	30/45	35/50
Contenuti in fenoli	max 4%	max 4%

Caratteristiche di olii da impiegarsi con polveri di roccia asfaltica di provenienza siciliana.

CARATTERISTICHE	TIPO A (invernale)	TIPO B (estivo)
Viscosità Engler a 25 °C	max 10	max 15
Acqua	max 0,5%	max 0,5%
Distillato fino a 200 °C	max 10% (in peso)	max 5% (in peso)
Residuo a 330 °C	min 45%	min 50%
Punto di rammollimento del residuo (palla e anello)	55/70	55/70
Contenuti in fenoli	max 4%	max 4%

Tutti i tipi suindicati potranno, in caso di necessità, essere riscaldati ad una temperatura non eccedente i 60 °C.

ARTICOLO 65: Prove su conglomerato cementizio e materiali da costruzione

In relazione a quanto prescritto circa la qualità e le caratteristiche dei materiali per la loro accettazione, l'Impresa resta obbligata ad effettuare a sue spese in ogni tempo, in conformità alle NTC 2018, le prove dei materiali impiegati o da impiegarsi, nonché quelle di campioni da prelevarsi in opera, sostenendo inoltre tutte le spese di prelevamento e di invio ad Istituto Sperimentale debitamente riconosciuto (ufficiale o autorizzato ai sensi dell'art. 20 della Legge n°1086/1971 “ Norme per la disciplina delle opere di conglomerato cementizio armato, normale e precompresso ed a struttura metallica”).

Dei campioni potrà essere ordinata la conservazione nel competente ufficio dirigente, munendosi di sigilli e firma del Direttore dei Lavori e dell'Impresa, nei modi più adatti a garantirne l'autenticità.

ARTICOLO 66: CRITERI AMBIENTALI MINIMI

Ai fini del rispetto dei criteri ambientali minimi CAM di cui al D.M.17.10.2017, come previsto all'art.34, del D.lgs. 50/2016 l'appaltatore dovrà rispettare le seguenti prescrizioni, valutate in considerazione della specificità e delle condizioni ambientali in cui è inserita l'opera:

- Calcestruzzi confezionati in cantiere, preconfezionati ed elementi prefabbricati in cls.

I calcestruzzi, sia quelli confezionati in cantiere, preconfezionati e utilizzati per la realizzazione degli elementi prefabbricati, dovranno, compatibilmente con i limiti imposti dalle specifiche norme tecniche, essere prodotti con un contenuto di materiale riciclato pari al 5% sul peso di prodotto. Tale percentuale, dovrà essere dimostrata dall'Appaltatore, tramite una dichiarazione ambientale di prodotto tipo III (EPD) oppure una certificazione di prodotto rilasciata da un organismo di valutazione della conformità che attesti il contenuto di riciclato attraverso l'esplicitazione del bilancio di massa.

Ghisa, ferro e acciaio;

per gli usi strutturali, dovrà essere utilizzato acciaio prodotto con un contenuto minimo di materiale riciclato, pari al 70% se acciaio prodotto con l'utilizzo di forno elettrico, pari al 10% se acciaio prodotto da ciclo integrale. Tale percentuale, dovrà essere dimostrata dall'Appaltatore, tramite una dichiarazione ambientale di prodotto tipo III (EPD) oppure una certificazione di prodotto rilasciata da un organismo di valutazione della conformità che attesti il contenuto di riciclato attraverso l'esplicitazione del bilancio di massa.

TITOLO IX - MODALITA' DI ESECUZIONE DELLE LAVORAZIONI

Per quanto attiene alle predisposizioni impiantistiche previste nell'ambito del progetto si rimanda all'elaborato REL.IMP.09 – Disciplinare tecnico impianti tecnologici.

ARTICOLO 67: Ricognizione e bonifica da ordigni bellici

I lavori di bonifica da ordigni bellici dovranno essere condotti sotto l'esatta osservanza di tutte le condizioni e norme qui di seguito esposte.

L'Appaltatore dovrà segnalare alla competente Autorità Militare, nella cui giurisdizione ricade la bonifica:

- La data di inizio lavori.
- L'elenco del personale tecnico specializzato (dirigenti tecnici, assistenti tecnici, rastrellatori, artificieri, ecc.) che dovrà essere in possesso di brevetti di idoneità all'impiego rilasciati dal Ministero della Difesa.
- L'elenco del personale ausiliario.
- L'elenco degli ordigni rinvenuti nel corso dei lavori.
- La planimetria delle zone bonificate.
- La dichiarazione di garanzia prescritta dal Disciplinare Speciale del Genio Militare.

L'appaltatore potrà richiedere alla stessa Autorità Militare:

- La consulenza tecnica.
- I sopralluoghi del personale dell'A.M.
- Il collaudo tecnico al termine dei lavori, o in corso d'opera.

Resta inteso che l'Appaltatore dovrà attenersi a tutte le prescrizioni e disposizioni, che l'Autorità Marittima riterrà opportuno impartire circa l'esecuzione dei lavori di bonifica. L'Appaltatore assume ogni e qualsiasi responsabilità, sia civile che penale, tanto nei riguardi del proprio personale quanto verso terzi, per i danni di qualsiasi natura comunque e dovunque derivanti dai lavori di bonifica oggetto del contratto e solleva perciò la D.L. nella maniera più completa dalle suddette responsabilità, anche nel caso che detti danni si fossero manifestati agendo nel completo rispetto della buona regola d'arte e delle prescrizioni antinfortunistiche vigenti nonché d'ogni altra disposizione particolare o generale prevista nel prescritto atto. Per l'esecuzione dei lavori di bonifica l'Appaltatore dovrà disporre della necessaria idonea attrezzatura ed in particolare d'apparecchi elettronici con sensibilità non inferiore a cm. 300 di profondità. Al termine dei lavori di sminamento, anche nel caso in cui non dovessero essere rinvenuti ordigni, dovrà essere rilasciata una dichiarazione di garanzia in bollo relativa alla zona bonificata con la quale l'Impresa si assumerà ogni responsabilità civile tanto nei confronti del personale e delle cose, per i danni di qualsiasi natura derivanti dall'eventuale presenza nel terreno di ordigni bellici, limitatamente alla sola area ispezionata e per la profondità stabilita, manlevando nel modo più completo, comunque e in ogni caso da qualunque responsabilità la D.L.

ARTICOLO 68: Scavi in genere

Gli scavi in genere per qualsiasi lavoro, a mano o con mezzi meccanici, dovranno essere eseguiti secondo i disegni di progetto e le particolari prescrizioni che saranno date all'atto esecutivo dalla Stazione Appaltante.

Nell'esecuzione degli scavi in genere l'Appaltatore dovrà procedere in modo da impedire scoscendimenti e franamenti, restando esso, oltreché totalmente responsabile di eventuali danni alle persone ed alle opere, altresì obbligato a provvedere a suo carico e spese alla rimozione delle materie franate.

L'Appaltatore dovrà inoltre provvedere a sue spese affinché le acque scorrenti sulla superficie del terreno siano deviate in modo che non abbiano a riversarsi nei cavi, e affinché i cavi siano asciutti provvedendo ad installare, se necessario, un sistema di well-point.

Le materie provenienti dagli scavi in genere, ove non siano utilizzabili, o non ritenute adatte, a giudizio insindacabile della Stazione Appaltante e della Direzione Lavori, ad altro impiego nei lavori, dovranno essere depositate a colmata nelle aree indicate dalla stessa Stazione Appaltante e, per quelle non idonee a tale scopo, portate a rifiuto fuori della sede del cantiere, alle pubbliche discariche, ovvero su aree che l'Appaltatore dovrà provvedere a sua cura e spese.

Qualora le materie provenienti dagli scavi dovessero essere utilizzate per tombamenti o rinterrati o per la formazione dei rilevati provvisori previsti per l'applicazione dei precarichi sui piazzali, esse dovranno essere depositate in luogo adatto, accettato dalla Stazione Appaltante, per essere poi riprese a tempo opportuno.

In ogni caso le materie depositate non dovranno riuscire di danno ai lavori, alle proprietà pubbliche o private ed al libero deflusso delle acque scorrenti alla superficie.

La Stazione Appaltante potrà far asportare, a spese dell'Appaltatore, le materie depositate in contravvenzione alle precedenti disposizioni.

Resta fissato che gli scavi in genere terminano alla quota di -1.00 m sul livello medio marino e a detta quota hanno inizio gli scavi subacquei.

Nell'esecuzione degli scavi, sia fuori acqua che subacquei, vicini a palificate e/o scogliere e/o a banchine e/o a qualsiasi altra struttura e/o opera l'Appaltatore dovrà adottare tutte le precauzioni e gli accorgimenti necessari per garantire la stabilità e l'integrità di suddette strutture. Qualsiasi danno a strutture e/o opere dovrà essere riparato dall'Appaltatore a sue cure e spese.

Per tutti gli scavi in genere, sia fuori acqua che subacquei, l'Impresa ha l'onere, già valutato nei prezzi di elenco, di far eseguire il preventivo sminamento fino alla quota necessaria, esibendo alla Stazione Appaltante il relativo certificato di garanzia prima di porre mano agli scavi stessi.

Tutti gli scavi dovranno essere effettuati secondo le procedure indicate nel progetto, mettendo in atto tutti gli accorgimenti al fine di evitare la ri-sospensione degli eventuali materiali fini nella colonna d'acqua e l'intorbidimento delle acque interne portuali. Per tutta la durata dei lavori di scavo l'Impresa dovrà delimitare gli specchi acquei prospicienti le materie da scavare con panne galleggianti dotate di gonne di adeguata lunghezza da sottoporre all'approvazione della D.L. così da evitare la dispersione dei materiali fini e l'intorbidimento delle acque interne portuali.

ARTICOLO 69: Scavi di sbancamento

Per scavi di sbancamento o sterri andanti si intendono quelli occorrenti per lo spianamento o sistemazione del terreno; rientrano nella categoria degli scavi di sbancamento così generalmente definiti non soltanto, come è ovvio, quelli necessari per la formazione del corpo stradale e quelli cosiddetti di splatemento, ma altresì quelli per allargamenti di trincee, tagli di scarpate di rilevati per sostituirvi opere di sostegno, scavi per incassature di opere d'arte eseguiti superiormente al piano campagna, o del piano stradale di progetto (se inferiore al primo), e in generale tutti quelli eseguiti a sezione aperta su vasta superficie ove sia possibile l'allontanamento delle materie di scavo evitandone il sollevamento, sia pure con la formazione di rampe provvisorie, ecc.

Se lo scavo dovesse risultare aperto su di un lato e non ne venisse ordinato lo scavo a tratti, il punto più depresso sarà quello terminale.

Saranno pertanto considerati scavi di sbancamento anche quelli che si trovino al di sotto del piano di campagna, o del piano stradale di progetto (se inferiore al primo) quando gli scavi rivestano i caratteri sopra accennati, ed anche tutti i tagli a sezione larga che pur non rientrando nelle precedenti casistiche

e definizioni potranno, tuttavia, consentire l'accesso con rampa ai mezzi di scavo, di caricamento e di trasporto.

I materiali di risulta degli scavi di sbancamento, ove non siano utilizzabili, o non ritenute adatte, a giudizio insindacabile della Stazione Appaltante, ad altro impiego nei lavori, dovranno essere depositate a colmata nelle aree previste in progetto e, per quelle non idonee a tale scopo, portate a rifiuto fuori della sede del cantiere, alle pubbliche discariche, ovvero su aree che l'Appaltatore dovrà provvedere a sua cura e spese.

Tutti gli scavi dovranno essere effettuati secondo le procedure indicate nel progetto, mettendo in atto tutti gli accorgimenti al fine di evitare la risospensione degli eventuali materiali fini nella colonna d'acqua e l'intorbidimento delle acque interne portuali. Per tutta la durata dei lavori di scavo l'Impresa dovrà delimitare gli specchi acquei prospicienti le materie da scavare con panne galleggianti dotate di gonne di adeguata lunghezza da sottoporre all'approvazione della D.L. così da evitare la dispersione dei materiali fini e l'intorbidimento delle acque interne portuali.

ARTICOLO 70: Scavi a sezione obbligata

Per scavi a sezione obbligata in generale si intendono quelli incassati a sezione ristretta necessari per dar luogo alle fogne, condutture, fossi e cunette.

Quali che siano la natura e la qualità del terreno, gli scavi per fondazione dovranno essere spinti fino alla profondità che dalla Direzione dei lavori verrà ordinata all'atto della loro esecuzione, tenendo nel debito conto le norme tecniche riguardanti le indagini sui terreni e sulle rocce, la stabilità dei pendii naturali e delle scarpate, i criteri generali e le prescrizioni per la progettazione, l'esecuzione ed il collaudo delle opere di sostegno delle terre e delle opere di fondazione in conformità alle NTC 2018 e al D.lgs 81/2008 e successive integrazioni/modifiche.

Le profondità che si trovano indicate nei disegni di consegna sono perciò di semplice avviso e l'Amministrazione appaltante si riserva piena facoltà di variarle nella misura che reputerà più conveniente, senza che ciò possa dare all'Appaltatore motivo alcuno di fare eccezioni e/o domande di speciali compensi, avendo egli soltanto diritto al pagamento del lavoro eseguito, con i prezzi contrattuali stabiliti per le varie profondità da raggiungere.

È vietato all'Appaltatore, sotto pena di demolire il già fatto, di dare inizio all'esecuzione delle opere prima che la Stazione Appaltante abbia verificato ed accettato i piani di scavo.

I piani di lavoro dovranno essere generalmente orizzontali.

L'Appaltatore è responsabile dei danni ai lavori, alle persone, alle proprietà pubbliche e private che potessero accadere per la mancanza o insufficienza di puntellature e sbadacchiature, alle quali egli deve provvedere di propria iniziativa, adottando anche tutte le altre precauzioni riconosciute necessarie, senza rifiutarsi per nessun pretesto di ottemperare alle prescrizioni che al riguardo gli venissero impartite dalla Stazione Appaltante.

ARTICOLO 71: Demolizioni

Le demolizioni fuori acqua di murature, calcestruzzi, ecc., sia in rottura che parziali o complete, dovranno essere eseguite con ordine e con le necessarie precauzioni, in modo da non danneggiare le residue murature, da prevenire qualsiasi infortunio agli addetti al lavoro e da evitare incomodi o disturbo. Rimane pertanto vietato gettare dall'alto i materiali in genere, che invece devono essere trasportati o guidati in basso, e sollevare polvere, pertanto sia le murature che i materiali di risulta dovranno essere opportunamente bagnati. L'Impresa deve, inoltre provvedere alle eventuali necessarie puntellature per

sostenere le parti che devono restare e disporre in modo da non deteriorare i materiali risultanti, i quali tutti devono ancora potersi impiegare utilmente, sotto pena di rivalsa di danni a favore dell'Amministrazione appaltante.

Durante le demolizioni l'Appaltatore dovrà prendere ogni precauzione e provvedimento volto ad evitare che i materiali di risulta delle demolizioni cadano in acqua. In caso contrario l'appaltatore è tenuto, a sua cura e spese, a provvedere al salpamento del materiale caduto in acqua senza che per questo possa pretendere alcun compenso. Le demolizioni dovranno limitarsi alle parti ed alle dimensioni prescritte. Quando, anche per mancanza di puntellamenti o di altre precauzioni, venissero demolite altre parti od oltrepassati i limiti fissati, saranno pure a cura e a spese dell'appaltatore, senza alcun compenso, ricostruite e messe in ripristino le parti indebitamente demolite.

Per ogni manufatto da demolire la D.L. fisserà all'Impresa la sezione tipo di demolizione che potrà essere eseguita in una o più fasi successive, secondo i casi e le disposizioni che è facoltà insindacabile della D.L. di adottare all'atto esecutivo, senza che l'Impresa possa comunque avanzare eccezioni o riserve.

Tutti i materiali riutilizzabili, a giudizio insindacabile della Direzione dei lavori, devono essere opportunamente scalcinati, puliti, custoditi, trasportati ed ordinati nei luoghi di deposito che verranno indicati dalla Direzione stessa, usando cautele per non danneggiarli sia nello scalcinamento, sia nel trasporto, sia nel loro assestamento e per evitarne la dispersione. I materiali di risulta delle demolizioni e rimozioni in genere, nei limiti ritenuti idonei dalla Direzione dei Lavori, dovranno essere, con carattere di priorità, portati a riempimento della zona di rinterro indicata nei disegni di progetto, e spianati alle quote prestabilite. La parte di materiale non ritenuta idonea o eccedente la quantità necessaria sarà portata a cura e spese dell'Impresa alle discariche che l'Impresa stessa avrà cura di provvedersi.

Le demolizioni delle strutture in acqua saranno eseguite con quei mezzi che l'Impresa ritiene più idonei. Per tutte le demolizioni o scavi l'Impresa ha l'onere, già valutato nei prezzi di elenco, di far eseguire il preventivo sminamento (bonifica da ordigni bellici) fino alla quota necessaria, esibendo alla D.L. il relativo certificato di garanzia prima di porre mano alla demolizione o agli scavi stessi.

In relazione ai sopraddetti oneri gli scavi potranno anche essere eseguiti per le altezze parziali stabilite dalle profondità di sensibilità consentire dagli apparecchi di rilevamento di ordigni esplosivi. Ogni qualsiasi responsabilità ricade comunque sull'Impresa.

Tutte le demolizioni e gli scavi dovranno comunque attuarsi con l'osservanza delle norme cautelative che saranno impartite sia dalle Autorità competenti sia che da quelle Marittime.

I mezzi d'opera sia terrestri che marittimi che verranno utilizzati dall'Impresa per l'esecuzione delle demolizioni e rimozioni, non dovranno in nessun caso limitare l'operatività portuale.

L'eventuale ormeggio di draghe e/o di altri mezzi effossori lungo le banchine esistenti dovrà essere concordato con l'Autorità Portuale e dovrà tener conto delle necessità operative del porto.

Resta fissato che le demolizioni in genere terminano alla quota di 0.00 m sul livello medio marino e a detta quota hanno inizio le demolizioni subacquee.

ARTICOLO 72: Salpamenti e ricollocamenti in opera

I salpamenti sia subacquei che fuori acqua potranno interessare indifferentemente scogli naturali o massi artificiali in conglomerato cementizio, anche insabbiati e dovranno essere eseguiti con l'ausilio degli idonei mezzi e del palombaro. Nell'interesse della riuscita dell'opera e della sua economia, la Direzione Lavori può ordinare all'Impresa qualunque salpamento, sia all'asciutto sia in acqua. Il materiale salpato prenderà il posto che gli compete, secondo le norme del presente Disciplinare e le altre istruzioni che potrà impartire in merito la Direzione dei lavori, e verrà pagato con il relativo prezzo di elenco. Si precisa

che nulla sarà dovuto all'Impresa per salpamenti effettuati senza ordine scritto dalla Direzione dei lavori o eseguiti non già allo scopo di sistemare in opera il materiale nella sede appropriata, ma solamente per rimuoverlo dal luogo dove per qualunque ragione non possa utilmente rimanere. Il progetto esecutivo prevede i seguenti salpamenti:

- dei massi costituenti la mantellata esterna e lo strato filtro della vasca di sedimentazione;
- la scogliera esistente all'estremità Nord dell'attuale foce del Porto Canale;
- materiale da cava impiegato per la realizzazione delle precariche.

E' previsto il riutilizzo di tale materiale nelle seguenti modalità:

- il materiale salpato dalla vasca di sedimentazione e a pezzatura maggiore (1-3 ton) potrà essere riutilizzato per la formazione delle mantellate delle opere foranee e delle scogliere di protezione (il progetto prevede il riutilizzo per la Diga di Sopraflutto e la scogliera sotto l'impalcato della Banchina Sud); il materiale a pezzatura minore (0,5-1000 kg) potrà essere riutilizzato per la formazione dello strato filtro della scogliera di protezione dell'area logistico operativa A (così come denominata negli elaborati di progetto)
- il materiale salpato dalla scogliera all'estremità Nord dell'attuale foce del Porto Canale potrà essere riutilizzato, in primo luogo, per la realizzazione della mantellata della scogliera di protezione dell'area logistico operativa A (così come denominata negli elaborati di progetto) e, in secondo luogo, per le opere a gettata previste in Fase II.
- il materiale da cava impiegato per la realizzazione delle precariche potrà essere riutilizzato nell'ambito dei lavori al termine del periodo di consolidamento dei singoli corpi d'opera (si rimanda alle fasi realizzative; Elab. OG.OM.34 – OG.OM.44).

La definizione delle volumetrie e delle dimensioni dei massi presenti in situ (vasca di sedimentazione e scogliera all'estremità della foce del Porto Canale) è stata eseguita utilizzando dati ed elaborati forniti dalla Stazione Appaltante e sopralluoghi congiunti sull'area di intervento.

Nell'esecuzione dei salpamenti l'Appaltatore dovrà adottare tutte le precauzioni e gli accorgimenti necessari per garantire la stabilità e l'integrità delle opere esistenti in particolare il camminamento attualmente presente sulla sponda interna della foce del Porto Canale. Qualsiasi danno all'opera suddetta dovrà essere riparato dall'Appaltatore a sue cure e spese.

ARTICOLO 73: Dragaggi e Attività di Bonifica

Natura dei materiali da dragare

Il materiale da scavare è costituito, come risulta dagli elaborati di progetto, prevalentemente da sabbie da limose a debolmente limose, compresi eventuali trovanti e rocce lapidee integre con elevata resistenza allo schiacciamento.

Resta convenuto che l'Impresa è tenuta ad eseguire tutti gli scavi previsti nel presente progetto, il carico, il trasporto e lo scarico dei sedimenti nella vasca di sedimentazione (per la formazione del rilevato che costituirà il futuro piazzale operativo) e nella vasca di colmata esistente in adiacenza all'area di intervento.

La gestione dei sedimenti di dragaggio e di escavo nell'ambito del progetto è conforme alla Normativa vigente (D.lgs. 152/2006 e successive modifiche ed integrazioni). La caratterizzazione dei sedimenti è stata eseguita dalla Stazione Appaltante.

ART. 73 - SUB. 1 : Asportazione sedimenti ai fini del dragaggio dei fondali

L'escavo dei sedimenti marini previsti nel presente progetto sarà eseguito per mezzo di benne meccaniche e si svolgerà in due fasi:

- in prima fase sarà eseguito l'escavo per uno spessore di circa 1,20 m rispetto al fondale esistente per la realizzazione dello scanno di imbasamento delle opere foranee e, laddove previsto negli elaborati di progetti, delle banchine. L'attività sarà eseguita prevalentemente via mare in condizioni di mare calmo. Il materiale sarà sversato nella vasca di sedimentazione nelle volumetrie previste dagli elaborati di progetto. Il materiale sarà conferito in vasca di colmata, adiacente l'area di intervento
- in seconda fase sarà eseguito il dragaggio (fino alla quota di progetto -6,00 m s.l.m.m) dello specchio acqueo che ospiterà la futura Darsena Pescherecci. Il restante materiale sarà conferito in vasca di colmata, adiacente l'area di intervento.

L'Impresa dovrà eseguire gli escavo e dragaggio con mezzi preventivamente approvati dalla DD.LL. che dovranno risultare adeguati alla profondità delle lavorazioni, alla natura e consistenza dei terreni, nonché alle eventuali specifiche aggiuntive prescritte dagli enti preposti circa le modalità esecutive degli escavi in presenza di materiale inquinato.

L'impresa deve assicurare, a sue spese e carico, il mantenimento dei fondali realizzati fino al collaudo definitivo dei lavori.

I relitti od oggetti imprevisti, rinvenuti sul fondo da dragare e che siano tali da ostacolare o ritardare il normale avanzamento dei lavori, devono essere rimossi dall' Impresa su ordine scritto della Direzione dei lavori e saranno compensati con le somme a disposizione dell'Amministrazione.

Una volta completati gli scavi delle diverse aree di intervento l'Appaltatore dovrà consentire l'ingresso del personale demandato ai prelievi necessari per l'effettuazione delle verifiche di fondo scavo ove richiesto.

Per il dragaggio dei fondali della futura Darsena e l'escavo delle superfici di impronta delle opere a gettata/banchinamento, l'Impresa potrà utilizzare sia mezzi di dragaggio meccanici che idraulici. Per questi ultimi sulla base della portata massima della miscela solido-fluido che verrà immessa nella vasca di colmata (adiacente la vasca di sedimentazione) l'Appaltatore dovrà provvedere alla gestione delle acque in esubero in conformità alla Normativa vigente e previa autorizzazione della Stazione Appaltante e della Direzione Lavori.

Per il dragaggio dei sedimenti con concentrazioni di inquinanti maggiori dei limiti di intervento, anche se non pericolosi, dovranno essere adottati i moderni sistemi di controllo e di escavo, quali:

- schermature delle aree sottoposte a dragaggio mediante panne che limitano la circolazione del materiale in sospensione;
- impiego per il trasporto dei materiali di risulta dei dragaggi di mezzi marittimi e/o terrestri con cassoni a tenuta stagna.

Nell'esecuzione di escavi in adiacenza a strutture esistenti l'Impresa dovrà adottare tutti i provvedimenti necessari per garantire la stabilità delle strutture stesse. Resta inteso che tutti gli oneri da sostenere per il ripristino delle preesistenti condizioni di stabilità delle suddette strutture sono a totale carico dell'impresa.

I relitti od oggetti imprevisti, rinvenuti sul fondo da dragare e che siano tali da ostacolare o ritardare il normale avanzamento dei lavoro, devono essere rimossi dall' Impresa su ordine scritto della Direzione dei lavori e saranno compensati con le somme a disposizione dell'Amministrazione.

ART. 73 - SUB. 2 : Destinazione dei materiali scavati

I materiali derivanti da escavo e dragaggio saranno gestiti nel rispetto di quanto riportato negli elaborati di Progetto (si veda RDR - Relazione sul dragaggio).

ARTICOLO 74: Opere a scogliera

Le varie parti delle opere a gettata devono corrispondere sia per categoria, che per quantità alle indicazioni progettuali esplicitate negli elaborati di progetto.

La costruzione delle opere a scogliera deve procedere nel rispetto della fasizzazione riportata negli elaborati grafici di progetto, che tiene conto dei cedimenti cui le opere saranno soggette sia in fase di cantiere sia a fine lavori, fino al termine del processo di consolidazione dei terreni di imposta.

La costruzione delle opere a gettata dovrà essere eseguita a tutta sagoma, salvo differenti indicazioni progettuali, e comunque procedendo per tratte successive che non devono avere lunghezze superiori a 20 m (venti), ponendo ogni cura per realizzare una perfetta continuità tra le varie tratte.

La mantellata e filtro, in prima fase, potranno essere eseguita secondo sagome diverse da quella definitiva, purché venga raggiunta una quota di sommità tale da evitare danni in conseguenza di mareggiate nel corso dei lavori.

La realizzazione delle varie parti delle opere a gettata dovrà avvenire procedendo dal basso verso l'alto e dall'interno verso l'esterno.

Dopo l'ultimazione dei successivi tratti di scogliera, la Direzione Lavori ne eseguirà il rilievo e, in base a tale lavoro di ricognizione, disporrà quello che ancora l'Impresa dovrà fare affinché il lavoro pervenga a regolare compimento e quindi, in particolare, disporrà i necessari lavori di salpamento o di rifiorimento, a seconda che la scogliera risulti in qualche modo eccedente, o deficiente, rispetto alla sagoma assegnata.

Si ammette che la sagoma esecutiva dell'opera a scogliera, rispetto a quella di progetto, possa discostarsi al massimo, per la scarpata interna ed esterna, di 0.30 cm in più o in meno.

In caso di forza maggiore verranno riconosciuti e compensati soltanto i danni subiti dalla scogliera eseguita in tutti i suoi strati e rilevata dalla direzione Lavori, nonché i danni verificatisi nelle tratte in corso di esecuzione di lunghezza non superiore a 20 (venti) metri.

I danni eventualmente subiti dalla sagoma incompleta, ma non condotta secondo le modalità descritte nel presente Disciplinare, rimangono a carico dell'Impresa.

Scanno di imbasamento

La realizzazione dello scanno di imbasamento delle opere a gettata è previsto via mare.

Nucleo in tout-venant

Il nucleo di tout-venant delle opere a scogliera potrà essere eseguito via terra, mediante lo scarico diretto da camion avendo cura di realizzare la sagoma di progetto nonché le relative scarpate, e via mare mediante impiego di mezzi marittimi. Man mano che si procederà alla costruzione del nucleo, si procederà anche alla formazione degli strati più esterni, la cui posa in opera verrà effettuata a mezzo di gru operanti dal nucleo o da pontone.

Durante la prima fase costruzione del nucleo (per quote prossime al livello medio mare) è prevista da posa in opera di uno strato lapideo per evitare la dispersione del materiale da cava per effetto dell'azione ondosa.

Strato filtro

Lo strato filtro sarà posato, sia via terra che via mare, come protezione della scarpata del nucleo di tout-venant con uno spessore minimo corrispondente allo spessore di due strati di massi e con una pendenza della scarpata esterna conforme agli elaborati di progetto.

Mantellate in massi naturali

Le mantellate di massi naturali, previste nel Progetto per la realizzazione delle mantellate su fondali più contenuti, potranno essere eseguite via mare e via terra avendo cura di realizzare lo spessore e la sagoma di progetto, nonché le pendenze delle relative scarpate.

Nella formazione delle mantellate di protezione esterne l'Appaltatore deve posizionare con cura i massi in modo da garantire un idoneo grado di incastro tra i massi stessi ed un'adeguata porosità della scogliera (pari al 30%).

Mantellate in massi artificiali

Si predilige una posa irregolare principalmente per la grande capacità di adattamento della mantellata al dislocamento di alcuni suoi elementi per cui, nella successione delle mareggiate, gli assestamenti dei massi artificiali producono un maggior grado di mutuo incastro tra gli stessi elementi della mantellata. La grande irregolarità della superficie della mantellata e la sua elevata porosità determinano un migliore comportamento della mantellata nel limitare la risalita delle onde lungo il paramento e, quindi, del ridurre le portate tracimanti il coronamento della diga frangiflutti.

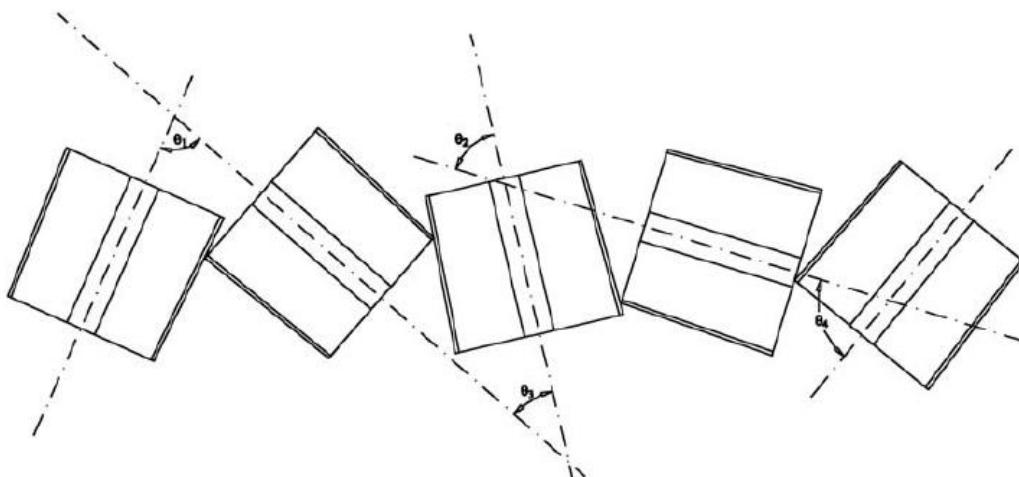

Sequenza dei massi artificiali Antifer di uno strato della mantellata nella posa in opera “alla rinfusa”

In caso di posa “alla rinfusa” non risulta necessaria la redazione di un dettagliato piano di posa; tuttavia, si devono rispettare le modalità operative della posa in opera, le porosità e le pendenze di progetto.

La messa in opera dei massi artificiali dovrà essere effettuata in maniera tale da garantire comunque una porosità di circa il 47% per assicurare un'accettabile dissipazione dell'energia del moto ondoso ed allo stesso tempo una buona resistenza alla struttura.

Particolare cura deve adottarsi nella posa in opera dei massi artificiali di forma speciale, utilizzando apparecchiatura di posa che consentano ampie libertà di movimento ed adottando velocità di discesa tali da evitare danneggiamenti per urti.

In ogni caso la posizione reciproca dei massi dovrà essere tale da non indurre nel materiale sollecitazioni inammissibili, specie in prossimità degli spigoli. Gli elementi eventualmente rotti durante le operazioni di posa vanno rimossi e rimpiazzati a cura e spese dell'Impresa. In fase realizzativi l'Impresa dovrà redigere il proprio cronoprogramma di produzione dei massi artificiali unitamente al piano di posa in opera. Tali elaborati dovranno essere approvati dalla Direzione Lavori.

La costruzione della mantellata deve essere effettuata a partire dal piede e procedendo verso l'alto.

Nella formazione delle mantellate di protezione esterne l'Appaltatore deve posizionare con cura i massi in modo da garantire un idoneo grado di incastro tra i massi stessi ed un'adeguata porosità della scogliera (pari al 30%).

E' prevista la posa da mare e da terra dei massi Antifer per la formazione della mantellata della Diga di Sottoflutto e della Diga di Sopraflutto.

Le casseforme

Le casseforme - metalliche o in legname - per la confezione di massi artificiali devono essere di robustezza tale da non subire deformazioni sotto la spinta del calcestruzzo. Esse devono avere dimensioni interne tali che i massi risultino delle dimensioni prescritte. In linea generale, per la movimentazione dei massi, vanno evitati dispositivi che possano compromettere la resistenza (scanalature, canalette, ecc.); non sono ammessi dispositivi metallici da lasciare annegati nel calcestruzzo dei massi.

Le scanalature indispensabili per la movimentazione dei massi non daranno luogo a compenso, né a detrazione del relativo volume. L'impresa, a sua cura e spese e per particolari esigenze, può adottare per la sospensione dei massi, organi di presa i cui disegni devono essere preventivamente approvati dalla Direzione dei lavori.

L'Appaltatore - a sua cura e spese e per particolari esigenze - può adottare, per il trasporto dei massi, organi di presa i cui disegni devono essere preventivamente approvati dalla Direzione dei Lavori.

In ogni caso l'Appaltatore sarà unico responsabile della buona riuscita dei massi. L'Impresa deve, inoltre, predisporre un numero sufficiente di casseforme in modo da corrispondere adeguatamente alle esigenze di produzione e stagionatura dei massi.

I piazzali del cantiere per la costruzione dei massi artificiali devono essere - a cura dell'Impresa - spianati perfettamente e ricoperti da un sufficiente strato di calcestruzzo oppure di sabbia grossa e di pietrisco di cava minuto di sufficiente spessore, opportunamente costipato. Nell'ambito del progetto l'area adibita alla prefabbricazione dei massi coincide con una porzione terrapieno sull'attuale vasca di sedimentazione, adiacente l'area di intervento (denominato Cantiere Operativo B).

Le pareti interne delle casseforme devono essere preventivamente trattate con opportuni preparati (disarmanti), al fine di evitare distacchi al momento del disarmo.

Quando le condizioni climatiche lo richiedano, e comunque in estate, l'impresa è tenuta all'aspersione dei manufatti con acqua, per almeno tre volte al giorno, o all'adozione di altri accorgimenti atti ad

impedire l'evaporazione dell'acqua, accorgimenti necessari per la regolare presa e idratazione del cemento.

Ciascun masso deve essere ultimato nello stesso giorno nel quale è stato iniziato il getto. Il getto va effettuato in un'unica operazione, senza interruzioni. Il disarmo e il sollevamento di ciascuna unità non possono essere eseguiti fino a che non si sia raggiunta nel calcestruzzo una resistenza tale da garantire un coefficiente di sicurezza non minore di 2 nei confronti delle sollecitazioni dovute a tali fasi di lavoro. Il calcestruzzo deve essere opportunamente vibrato con l'impiego d'idoneo vibratore, così da ottenere la massima compattazione dei getti.

I massi artificiali dovranno rimanere nelle loro casseforme durante tutto il tempo necessario per un conveniente indurimento del calcestruzzo, secondo le indicazioni della Direzione dei Lavori e in relazione a quanto prescritto dalle vigenti leggi.

I massi che si riscontrassero lesionati o difettosi all'atto della rimozione delle casseforme non saranno contabilizzati.

I massi sformati ed accettati dalla Direzione dei Lavori non potranno essere sollevati e trasportati al sito d'impiego o di deposito provvisorio se non dopo trascorso il termine necessario al loro indurimento ad insindacabile giudizio della Direzione dei Lavori. All'uopo, in apposito registro, va tenuta nota delle date di costruzione, sfomatatura, stagionamento e posa in opera dei massi: ogni elemento confezionato verrà individuato con un numero di serie progressivo che verrà riportato sull'elemento, unicamente alla data di getto, con caratteri permanenti e facilmente leggibili a distanza.

I massi artificiali devono essere collocati in opera con apposite apparecchiature di sollevamento e di posa, applicate nei punti tecnicamente più idonei, curando che si realizzi un idoneo concatenamento tra i vari elementi nello strato del rivestimento previsto dagli elaborati di progetto.

La costruzione della mantellata deve essere effettuata a partire dal piede e procedendo verso l'alto.

Numerazione e taratura dei mezzi di trasporto

I cassoni, carrelli, vagoni, autocarri ed ogni altro genere di veicolo per il trasporto dei massi via terra, saranno distinti da un numero di ordine al quale corrisponderà la tara a vuoto accertata da regolare pesatura che dovrà essere riportata in apposito verbale.

Analogamente, i pontoni e gli altri mezzi adibiti al trasporto dei massi via mare devono essere contrassegnati con una matricola d'identificazione e stazzati col seguente sistema: per la taratura del mezzo, in bacino perfettamente calmo si segna a poppa, a prua e nelle fiancate, la linea di immersione a vuoto; si esegue poi un primo carico parziale e si segna la nuova linea di immersione; quindi si esegue un secondo carico dello stesso peso del primo e si segna la nuova linea di immersione, e così di seguito, fino a carico completo, avendo cura di distribuire regolarmente il materiale nello scafo allo scopo di evitare sbandamenti longitudinali o trasversali.

A bordo dei galleggianti non devono trovarsi, durante le operazioni di stazzatura, altri oggetti ed attrezzi oltre a quelli di dotazione fissa, che devono essere elencati nel verbale di stazzatura; così pure, durante il rilevamento della immersione dei galleggianti, sia all'atto della stazzatura, sia all'atto dei controlli del carico, il mezzo non deve essere gravato di carichi accidentali.

La Direzione dei Lavori potrà sempre richiedere controlli della taratura e stazzatura iniziale, ed in ogni caso detti controlli dovranno farsi ad intervalli fissi di mesi sei ed inoltre ogni volta che i veicoli venissero comunque riparati o trasformati. Sia la taratura iniziale che le successive di controllo verranno

fatte a spese dell'Appaltatore ed in contraddittorio con la Direzione dei Lavori redigendosi, per ogni operazione, regolare verbale.

Pesatura dei massi e registrazione

Di norma ogni mezzo di trasporto dovrà contenere, per ciascun viaggio, massi di un'unica categoria.

L'operazione di pesatura verrà effettuata in contraddittorio tra i rappresentanti della Direzione Lavori e dell'Appaltatore; le parti firmeranno le bollette madre ed un numero di figlie secondo quanto disposto dalla Direzione Lavori.

Per le operazioni di pesatura l'Appaltatore disporrà di uno o più bilici secondo le disposizioni della Direzione Lavori rimanendo a tutto suo carico ogni spesa ed onere relativo alle operazioni di pesatura ivi compreso l'impianto dei bilici ed il relativo controllo iniziale, quelli periodici da parte del competente Ufficio metrico di pesi e misure, le eventuali riparazioni dei bilici.

L'Appaltatore dovrà fornire i bollettari. Ciascuna bolletta sarà datata ed oltre al peso netto dovrà portare il peso lordo, il numero d'ordine e la targa del veicolo, nonché la categoria del materiale portato.

Ad ogni veicolo o cassone carico corrisponderà quindi una serie di bollette di cui la madre resterà al personale dell'Amministrazione che effettua la pesatura e le figlie in genere verranno consegnate al rappresentante dell'Appaltatore, al conducente del mezzo ed al personale dell'Amministrazione che sorveglierà il versamento del materiale in opera.

Il materiale comunque perduto lungo il trasporto non potrà essere contabilizzato.

La Direzione Lavori si riserva la facoltà di rimandare al bilico uno o più massi od addirittura tutto il carico per sottoporlo a nuove verifiche di peso ogni volta che sorga il dubbio che il peso dichiarato nelle bollette d'accompagnamento sia errato o che nel carico vi siano massi aventi un peso minore di quello prescritto od infine quando risulti o si possa presumere una qualunque altra irregolarità. L'Appaltatore non dovrà chiedere alcuno speciale com-penso od indennità per il tempo necessario alle operazioni di taratura, pesatura dei materiali o per controlli su dette operazioni.

Prove e controlli in corso d'opera

La rispondenza dei materiali di cava ai requisiti specificati verrà verificata con controlli periodici da effettuarsi in cava od a piè d'opera. La frequenza e le modalità dei controlli verranno stabilite dalla Direzione Lavori in base al tipo di materiale ed ai quantitativi da approvvigionare nelle varie fasi di costruzione.

Il controllo verrà effettuato su un campione di materiali che possa essere considerato rappresentativo delle caratteristiche della categoria in esame ed avente quindi peso complessivo proporzionato al peso degli elementi di dimensioni maggiori presenti nella categoria stessa.

I controlli dovranno accertare che tutte le categorie previste soddisfino a giudizio insindacabile della Direzione Lavori i seguenti requisiti generali:

- l'assenza di elementi aventi peso singolo inferiore ai limiti minimi fissati;
- il buon assortimento delle diverse pezzature nell'ambito di ogni categoria;
- la presenza di quantitativi adeguati di elementi aventi peso singolo prossimo al limite superiore di ciascuna categoria.

In particolare si dovrà controllare:

- per le categorie di massi: che almeno il 50% in peso del campione sia costituito da elementi aventi peso singolo uguale o superiore al peso medio della categoria.

In qualsiasi momento potranno essere effettuati i rilievi delle scogliere eseguite per constatare e riparare ogni eventuale deficienza o degradazione senza che per l'esecuzione di tali rilievi o riparazioni l'Appaltatore possa pretendere compensi di sorta; potrà altresì, senza dar diritto a speciali compensi, essere ordinata l'ispezione da parte di un sommozzatore di fiducia dell'Amministrazione, essendo in tal caso obbligato l'Appaltatore a fornire tutto ciò che possa occorrere per effettuare detta ispezione subacquea.

I massi il cui versamento o collocamento fosse male eseguito contrariamente alle disposizioni della Direzione, o che fossero caduti fuori dalla zona dei lavori, non verranno contabilizzati, fermo restando l'obbligo all'Appaltatore di rimuoverli a sue spese trasportandoli in luogo ove non possano produrre ingombri od inconvenienti, ovvero a salparli, se caduti in mare, e collocarli dove verrà indicato dalla Direzione dei Lavori.

ARTICOLO 75: Rilevati, rinterri e riempimenti

Per la formazione dei riempimenti e rilevati previsti si impiegherà in generale tout venant di cava e/o, se previsti in progetto o disposto della Direzione Lavori, i materiali provenienti da scavi, dragaggi previsti in progetto. Per il tout-venant di cava dovrà essere costituito da materiale di cava con diametro compreso tra 0,02 e 30 cm, distribuito secondo una curva granulometrica il più possibile continua compresa nel fuso che è indicato dagli elaborati di progetto. La percentuale in peso di materiale di diametro inferiore a 2 cm deve essere al massimo pari al 10%.

Nella formazione dei rilevati, rinfianchi, rinterri e riempimenti dovrà essere usata ogni diligenza perché la loro esecuzione proceda per strati orizzontali di eguale altezza, e mai superiore, per la parte fuori acqua, a cm 30, disponendo contemporaneamente le materie bene sminuzzate con la maggiore regolarità e precauzione, in modo da caricare uniformemente le strutture di fondazione e le strutture in genere su tutti i lati e da evitare le sfiancature che potrebbero derivare da un carico male distribuito.

Per tali movimenti di materie dovrà sempre provvedersi alla pilonatura delle materie stesse, da farsi secondo le prescrizioni che verranno indicate dalla Direzione dei lavori.

È vietato di addossare terrapieni a murature di fresca costruzione. Tutte le riparazioni o ricostruzioni che si rendessero necessarie per la mancata od imperfetta osservanza delle prescrizioni del presente articolo, saranno a tutto carico dell'Appaltatore.

È obbligo dell'Appaltatore, escluso qualsiasi compenso, procedere durante i lavori di costruzione alla esecuzione dei necessari ricarichi dei rilevati e riempimenti necessari per compensare i cedimenti dei rilevati e dei terreni di fondazione, affinché durante le varie fasi costruttive previste in progetto e all'epoca del collaudo i rilevati eseguiti abbiano dimensioni non inferiori a quelle ordinate.

ARTICOLO 76: Rilevati compattati

I rilevati compattati saranno costituiti da terreni adatti, esclusi quelli vegetali (vedi norme di cui all'art. "QUALITÀ E PROVENIENZA DEI MATERIALI TERRENI PER SOVRASTRUTTURE IN MATERIALI STABILIZZATI") da mettersi in opera a strati non eccedenti i 25-30 cm costipati meccanicamente mediante idonei attrezzi (rulli a punte, od a griglia, nonché rulli pneumatici zavorrati secondo la natura del terreno ed eventualmente lo stadio di compattazione, piastre vibranti) regolando il numero dei passaggi e l'aggiunta dell'acqua (innaffiamento) in modo da ottenere una densità pari almeno al 90% della densità massima AASHO modificata. Ogni strato sarà costipato nel modo richiesto prima di procedere a ricoprirlo con altro strato, ed avrà superiormente la sagoma della monta

richiesta per l'opera finita, così da evitarsi ristagni di acqua e danneggiamenti. Qualora nel materiale che costituisce il rilevato siano incluse pietre, queste dovranno risultare ben distribuite nell'insieme dello strato, comunque nello strato superiore sul quale appoggia l'impianto della sovrastruttura tali pietre non dovranno avere dimensioni superiori a cm 10.

Il terreno di impianto dei rilevati compattati che siano di altezza minore di m 0,50, qualora sia di natura sciolta, o troppo umida, dovrà ancor esso essere compattato, previa scarificazione, sino al raggiungimento di una densità non inferiore al 90% della densità massima ottenuta in laboratorio con la prova di costipamento AASHO modificata. Se detto terreno di impianto del rilevato ha scarsa portanza lo si consoliderà preliminarmente per l'altezza giudicata necessaria, eventualmente sostituendo il terreno in posto con materiali sabbiosi o ghiaiosi.

Particolare cura dovrà aversi nei riempimenti e costipazione a ridosso dei piedritti, muri d'ala, paratie. Sarà obbligo dell'Appaltatore, escluso qualsiasi compenso, di dare ai rilevati, durante la loro costruzione, quelle maggiori dimensioni richieste dall'assestamento delle terre, affinché all'epoca del collaudo i rilevati eseguiti abbiano dimensioni non inferiori a quelle prescritte.

I rilevati dovranno essere realizzati in conformità alle fasi esecutive previste negli elaborati di progetto, prevedendo i necessari volumi di precarica ed i tempi di attesa tra una fase e la successiva definiti nell'ambito delle analisi geotecniche.

Fa parte della formazione del rilevato oltre la profilatura delle scarpate e delle banchine e dei cigli, e la costruzione degli arginelli se previsti, il ricavare nella piattaforma, all'atto della costruzione e nel corso della sistemazione, il cassonetto di dimensione idonea a ricevere l'ossatura di sottofondo e la massicciata.

Non si potrà sospendere la costruzione di un rilevato, qualunque ne sia la causa, senza che ad esso sia stata data una configurazione tale da assicurare lo scolo delle acque piovane. Nella ripresa del lavoro il rilevato già eseguito dovrà essere spurgato dalle erbe e cespugli che vi fossero nati nonché configurato a gradoni, praticandovi inoltre dei solchi per il collegamento delle nuove materie con quelle prima impiegate.

In corso di lavoro l'Appaltatore dovrà curare l'apertura di fossetti di guardia a monte scolanti, anche provvisori, affinché le acque piovane non si addossino alla base del rilevato in costruzione.

Nel caso dei rilevati compattati su base stabilizzata, i fossi di guardia scolanti al piede dei rilevati dovranno avere possibilmente il fondo più basso dell'impianto dello strato stabilizzato.

Sui rilevati dei nuovi piazzali dovranno essere eseguite le prove di controllo della portanza, in ragione di una ogni 1.000 m² di piazzale, mediante misure del modulo di deformazione Md, al primo ciclo di carico, secondo quanto previsto dalla norma CNR 146/92.

Le prove di controllo saranno effettuate nei posti indicati dalla Direzione Lavori e formano oggetto di apposito verbale.

Per ciascun prova di controllo della portanza, nel caso in cui il numero delle misure risulti inferiore a 5, tutti i valori misurati dovranno rispettare la soglia minima sopra riportata. Negli altri casi si può accettare che su 5 risultati d'una stessa prova di controllo una possa non rispettare il valore minimo richiesto, purché lo scostamento non ecceda il 10%.

ARTICOLO 77: Opere in cemento armato

Riferimenti normativi da osservare:

- “Linee guida sul calcestruzzo strutturale” della Presidenza del Consiglio Superiore dei Lavori Pubblici - Decreto 361/2017
- UNI EN 206-:2014 – Calcestruzzo: per strutture gettate in sito, strutture prefabbricate e componenti strutturali prefabbricati per edifici e strutture di ingegneria civile
- UNI 11417-1:2012 Durabilità delle opere di calcestruzzo e degli elementi prefabbricati di calcestruzzo - Parte 1: Istruzioni per ottenere la resistenza alle azioni aggressive
- 8981-1 – Durabilità delle opere e degli elementi prefabbricati di calcestruzzo - Definizioni ed elenco delle azioni aggressive
- UNI 8981-2 – Durabilità delle opere e degli elementi prefabbricati di calcestruzzo - Istruzioni per ottenere la resistenza ai solfati
- UNI 8981-3 – Durabilità delle opere e degli elementi prefabbricati di calcestruzzo -
- Legge 5 novembre 1971, n. 1086 – Norme per la disciplina delle opere di conglomerato cementizio armato, normale precompresso ed a struttura metallica
- Circolare Min. LL.PP. 31 luglio 1979, n. 19581 – Legge 5/11/1971 n. 1086, art. 7 Collaudo statico

Per la confezione dei calcestruzzi si fa riferimento alle Norme Tecniche per le Costruzioni (NTC) di cui al Decreto del Ministero delle infrastrutture e dei trasporti 17 gennaio 2018 e alla Circolare Ministero delle infrastrutture e dei trasporti 21 gennaio 2019, n. 7.

Si fa inoltre riferimento alla normativa UNI EN 206-2014 – Calcestruzzo: per strutture gettate in sito, strutture prefabbricate e componenti strutturali prefabbricati per edifici e strutture di ingegneria civile e alla norma UNI 11417-1:2012 che riguardano la durabilità delle opere e manufatti in calcestruzzo, in particolare in ambiente marino. Oltre alla osservanza delle predette disposizioni e di ogni altra che in proposito dovesse essere emanata a modifica e/o integrazione di quanto indicato nel citato D.M. l'Impresa dovrà attenersi alle specifiche normative via via richiamate nel presente articolo relativamente all'accettazione degli inerti, del cemento e degli acciai, al prelievo dei campioni, alla esecuzione delle prove sugli stessi, ecc.

ARTICOLO 78: Qualifica dei calcestruzzi e classe resistenza

L'Impresa è tenuta all'osservanza delle NTC 2018 e Circolare 21.01.2019. Sulla scorta delle prescrizioni contenute negli elaborati strutturali del Progetto Esecutivo relativamente a caratteristiche e prestazioni dei conglomerati cementizi stessi, con particolare riferimento a:

- resistenza caratteristica a compressione R_{ck} (UNI EN 206);
- durabilità delle opere (UNI 8981);
- diametro massimo dell'aggregato (UNI 8520);
- tipi di cemento e dosaggi minimi ammessi (UNI EN 206);
- resistenza a trazione per flessione secondo la norma UNI EN 12390-5:2009;
- resistenza a compressione sui monconi dei provini rotti per flessione (UNI 6134);
- resistenza a trazione indiretta (UNI 6135);
- modulo elastico secante a compressione (UNI 6556);
- contenuto d'aria del conglomerato cementizio fresco (UNI 6395);
- ritiro idraulico (UNI 6555);
- resistenza ai cicli di gelo-disgelo (UNI 7087);
- impermeabilità (USO DIS 7032);

- tempi di presa (UNI 7123)

dovrà a suo carico e onere qualificare in laboratorio i materiali e gli impasti in tempo utile prima dell'inizio dei lavori. A tale scopo l'Impresa è tenuta a far eseguire uno studio della composizione del calcestruzzo (mix design) su ciascuna miscela di cui sia previsto l'impiego. Tale studio si articolerà in due fasi comprendendo una fase di qualifica delle miscele in laboratorio ed una di messa a punto delle miscele all'impianto di produzione.

L'Impresa, presenterà alla Direzione Lavori lo studio di composizione del conglomerato cementizio sulla base delle richieste contenute negli elaborati progettuali. Tale studio sarà eseguito presso un Laboratorio riconosciuto dal Ministero delle Infrastrutture e dei Trasporti e conterrà i risultati delle prove fisiche e di resistenza meccanica realizzate su ciascuna miscela di cui sia previsto l'impiego. Lo studio di composizione presentato non dovrà essere più vecchio di un anno. Per ognuna delle miscele proposte per l'impiego dovrà essere indicato almeno:

- il proporzionamento analitico di un metro cubo di calcestruzzo;
- tipo, classe e dosaggio di cemento;
- la quantità d'acqua utilizzata;
- il rapporto a/c (con aggregati in condizioni saturi a superficie asciutta);
- la granulometria ed il dosaggio di ciascuna frazione degli aggregati;
- i risultati delle prove di qualifica degli aggregati utilizzati;
- tipo e dosaggio degli eventuali additivi ed aggiunte;
- in caso di impiego di additivo aerante, il contenuto percentuale di aria inclusa nell'impasto fresco;
- classi di esposizione ambientale per le quali la miscela è durabile;
- la massa volumica del calcestruzzo fresco;
- la lavorabilità delle miscele;
- le resistenze meccaniche alle scadenze prescritte.

Potrà inoltre essere prevista la preparazione di provini per la determinazione di qualsiasi altra caratteristica del calcestruzzo richiesta dagli elaborati progettuali. La Direzione Lavori autorizzerà l'inizio dei getti solamente dopo l'approvazione della documentazione relativa agli studi di qualifica delle miscele in laboratorio ed all'effettuazione, presso l'impianto di produzione, in contraddittorio con l'Impresa, di impasti di prova per la qualificazione della produzione di ciascuna miscela. La qualifica si intenderà positivamente superata quando:

- la resistenza caratteristica misurata sul calcestruzzo all'impianto di produzione risulti superiore a quella prevista per la miscela in prova;
- il valore dell'abbassamento al cono sia conforme alla classe di consistenza dichiarata;
- il rapporto a/c determinato secondo le modalità previste nella norma UNI EN 1008, non superi di 0.04 quello dichiarato nella qualifica delle miscele in laboratorio;
- il valore della massa volumica del calcestruzzo fresco sia superiore al 97% di quello ottenuto nella qualifica delle miscele in laboratorio.

Nel caso sia previsto il pompaggio delle miscele, gli impasti prodotti dovranno possedere idonee proprietà reologiche, di modo che il getto avvenga mantenendo il valore prestabilito del rapporto a/c. L'approvazione delle miscele da parte della Direzione Lavori non libera in alcun modo l'Impresa dalle sue responsabilità in base alle norme vigenti. La qualifica delle miscele dovrà essere ripetuta, con le medesime modalità, ogni qualvolta verranno a modificarsi sensibilmente le caratteristiche fisico-chimiche dei costituenti del calcestruzzo o le modalità di confezionamento. Caratteristiche dei materiali

e composizione degli impasti, definite in sede di qualifica, non possono essere modificati in corso d'opera salvo autorizzazione scritta della Direzione Lavori.

Qualora l'Impresa impieghi conglomerato cementizio preconfezionato pronto all'uso, per il quale si richiama la Norma UNI EN 206, le prescrizioni sulla qualificazione dei materiali, la composizione degli impasti e le modalità di prova, dovranno essere comunque rispettate. Si puntualizza che per la realizzazione delle opere in conglomerato cementizio dovrà essere impiegato esclusivamente "conglomerato cementizio a prestazione garantita" secondo la Norma UNI EN 206. In nessun caso verrà ammesso l'impiego di "conglomerato cementizio a composizione richiesta" secondo la stessa Norma.

Classe di resistenza

Riferimenti normativi da osservare:

- UNI EN 12350-1:2009 – Prova sul calcestruzzo fresco - Parte 1: Campionamento
- UNI EN 12390-2:2009 – Prove sul calcestruzzo indurito - Parte 2: Confezione e stagionatura dei provini per prove di resistenza
- UNI EN 12390-1:2002 – Prova sul calcestruzzo indurito - Forma, dimensioni ed altri requisiti per provini e per casseforme
- UNI EN 12390-3:2009 Prove sul calcestruzzo indurito - Parte 3: Resistenza alla compressione dei provini
- NTC 2018 Aggiornamento delle "Norme Tecniche per le Costruzioni"
- Circolare LLPP n.7 del 21/01/2019 Istruzioni per l'applicazione delle "Norme tecniche per le costruzioni" di cui al D.M. 17 gennaio 2018;

La classe di resistenza del calcestruzzo è definita dalla resistenza caratteristica a compressione misurata su cubi di 150 mm di lato (R_{ck}) o cilindri di diametro 150 mm e altezza 300 mm (f_{ck}). Per la determinazione della resistenza a compressione si farà riferimento alle Norme UNI EN 12350-1:2009 UNI EN 12390-2:2009, UNI EN 12390-1:2002, UNI EN 12390-3:2009 ed alle prescrizioni del Decreto Ministeriale 17 gennaio 2018, recante l'Aggiornamento delle "Norme Tecniche per le Costruzioni" e della Circolare 21 gennaio 2019, n.7. Le resistenze caratteristiche dei calcestruzzi armati e precompressi non devono essere inferiori a quelle previste nella normativa di riferimento ed essere corrispondenti a quelle indicate dal progettista negli elaborati progettuali. Nella tabella sottostante sono riportate le classi di resistenza del calcestruzzo:

Classe	R_{ck}	f_{ck}	f_{cm}	f_{ctm}	$f_{ctk(0,05)}$	$f_{ctk(0,95)}$	f_{ctm}	E_c	f_{cd}	f_{ctd}
C8/10	10	8,30	16,30	1,23	0,86	1,60	1,48	25472,9	4,70	0,57
C12/15	15	12,45	20,45	1,61	1,13	2,09	1,93	27266,6	7,06	0,75
C16/20	20	16,60	24,60	1,95	1,37	2,54	2,34	28820,6	9,41	0,91
C20/25	25	20,75	28,75	2,27	1,59	2,94	2,72	30200,5	11,76	1,06
C25/30	30	24,90	32,90	2,56	1,79	3,33	3,07	31447,2	14,11	1,19
C28/35	35	29,05	37,05	2,83	1,98	3,69	3,40	32588,1	16,46	1,32
C32/40	40	33,20	41,20	3,10	2,17	4,03	3,72	33642,8	18,81	1,45
C35/45	45	37,35	45,35	3,35	2,35	4,36	4,02	34625,5	21,17	1,56
C40/50	50	41,50	49,50	3,60	2,52	4,67	4,32	35547,1	23,52	1,68

Negli elaborati grafici di progetto è riportato il valore della classe di resistenza da rispettare per ciascun elemento delle strutture.

ARTICOLO 79: Trasporto

Il trasporto del calcestruzzo, dall'impianto di betonaggio al luogo di impiego, ed il suo scarico, dovrà essere effettuato con mezzi idonei al fine di evitare la possibilità di segregazione dei singoli componenti e comunque tali da evitare ogni possibilità di deterioramento del calcestruzzo medesimo. Saranno accettate in funzione della durata e della distanza di trasporto, le autobetoniere e le benne a scarico di fondo ed, eccezionalmente, i nastri trasportatori. L'uso delle pompe sarà consentito a condizione che l'Impresa adotti, a sua cura e spese, provvedimenti idonei a mantenere il valore prestabilito dal rapporto acqua/cemento del conglomerato cementizio alla bocca di uscita della pompa.

Non saranno ammessi gli autocarri a cassone o gli scivoli.

In ogni caso il tempo intercorrente tra il confezionamento all'impianto ed il getto non dovrà essere superiore ai 90 minuti. Ogni carico di calcestruzzo dovrà essere accompagnato da un documento di trasporto sul quale saranno indicati:

- numero di serie
- denominazione dell'impianto di betonaggio
- identificazione dell'autobetoniera;
- nome del cliente;
- denominazione ed indirizzo del cantiere;
- la data e le ore di carico, di arrivo in cantiere e di inizio/fine scarico;
- quantità (m³) di calcestruzzo fornito;
- la classe di resistenza;
- la classe di esposizione ambientale;
- la classe di consistenza;
- un codice che identifichi la ricetta utilizzata per il confezionamento;
- la dimensione massima dell'aggregato;
- il tipo, la classe e, il contenuto di cemento;
- il rapporto a/c;
- il dosaggio ed il tipo di eventuali additivi da aggiungere in cantiere.

A richiesta, il personale dell'Impresa dovrà esibire detti documenti agli incaricati della Direzione Lavori. L'Impresa dovrà tenere idonea documentazione in base alla quale sia possibile individuare il punto della struttura cui ciascun carico è stato destinato. E' facoltà della Direzione Lavori di rifiutare carichi di conglomerato cementizio ritenuti non rispondenti ai requisiti prescritti.

ARTICOLO 80: Posa in opera

Riferimenti normativi da osservare:

- UNI 8981-4:1999 - Durabilità delle opere e manufatti di calcestruzzo. Istruzioni per migliorare la resistenza al gelo e disgelo.
- UNI 8866-1 – Prodotti disarmanti per calcestruzzi. Definizione e classificazione
- UNI 8866-2 – Prodotti disarmanti per calcestruzzi. Prova dell' effetto disarmante, alle temperature di 20 e 80 °C, su superficie di acciaio o di legno trattato

La posa in opera del calcestruzzo sarà eseguita solo dopo la verifica degli scavi, delle casseforme e delle armature metalliche da parte della Direzione Lavori. La posa in opera sarà eseguita con ogni cura ed a regola d'arte, dopo aver preparato accuratamente e rettificati i piani di posa, le casseforme, i cavi da riempire e dopo aver posizionato le armature metalliche. Nel caso di getti contro terra, roccia, ecc., si deve controllare che la pulizia del sottofondo, il posizionamento di eventuali drenaggi, la stesura di materiale isolante o di collegamento, siano eseguibili in conformità alle disposizioni di progetto e di Disciplinare. I getti dovranno risultare perfettamente conformi ai particolari costruttivi di progetto ed alle prescrizioni della Direzione Lavori. Si avrà cura che in nessun caso si verifichino cedimenti dei piani di appoggio e delle pareti di contenimento. Lo scarico del conglomerato dal mezzo di trasporto dovrà avvenire con tutti gli accorgimenti atti ad evitare la segregazione. A questo scopo il conglomerato dovrà cadere verticalmente al centro della cassaforma e sarà steso in strati orizzontali di spessore limitato e comunque non superiore a 50 cm misurati dopo la vibrazione. È vietato scaricare il conglomerato in un unico cumulo e distenderlo con l'impiego del vibratore; è altresì vietato lasciar cadere dall'alto il conglomerato cementizio per un'altezza superiore ad un metro; se necessario si farà uso di tubi getto e si getterà mediante pompaggio. Gli apparecchi, i tempi e le modalità per la vibrazione saranno quelli preventivamente approvati dalla Direzione Lavori. Il conglomerato cementizio sarà posto in opera e assestato con ogni cura in modo che le superfici esterne si presentino lisce e compatte, omogenee e perfettamente regolari ed esenti anche da macchie o chiazze. Per la finitura superficiale delle solette è prescritto l'uso di staggie vibranti o attrezzature equivalenti; la regolarità dei getti dovrà essere verificata con un'asta rettilinea della lunghezza di m 2,00 che in ogni punto dovrà aderirvi uniformemente nelle due direzioni longitudinale e trasversale; saranno tollerati soltanto scostamenti inferiori a mm 10. Eventuali irregolarità o sbavature dovranno essere asportate mediante bocciardatura e i punti incidentalmente difettosi dovranno essere ripresi accuratamente con malta cementizia a ritiro compensato immediatamente dopo il disarmo; ciò qualora tali difetti o irregolarità siano contenuti nei limiti che la Direzione Lavori, a suo insindacabile giudizio, riterrà tollerabili fermo restando in ogni caso che le suddette operazioni ricadranno esclusivamente e totalmente a carico dell'Impresa. Quando le irregolarità siano mediamente superiori a mm 10, la Direzione Lavori ne imporrà la regolarizzazione a totale cura e spese dell'Impresa mediante uno strato di materiali idonei che, a seconda dei casi e ad insindacabile giudizio della Direzione Lavori potrà essere costituito da:

- malte o betoncini reoplastici a base cementizia a ritiro compensato;
- conglomerato bituminoso del tipo usura fine, per spessori non inferiori a mm 15.

Eventuali ferri (filo, chiodi, reggette) che con funzione di legatura di collegamento casseri od altro, dovessero sporgere da getti finiti, dovranno essere tagliati almeno 0,5 cm sotto la superficie finita, e gli incavi risultanti verranno accuratamente sigillati con malta fine di cemento espansivo; queste prestazioni non saranno in nessun caso oggetto di compensi a parte. Dal Giornale dei Lavori del cantiere dovrà risultare la data di inizio e di fine dei getti e del disarmo. Se il getto dovesse essere effettuato durante la stagione invernale, l'Impresa dovrà tenere registrati giornalmente i minimi di temperatura desunti da un apposito termometro esposto nello stesso cantiere di lavoro. L'Impresa potrà adottare per la cassetta il sistema, i materiali ed i mezzi che riterrà più idonei o di sua convenienza, purché soddisfino le condizioni di stabilità e di sicurezza, curando la perfetta riuscita dei particolari costruttivi. Le casseforme dovranno essere atte a garantire superfici di getto regolari ed a perfetta regola d'arte. Dovranno essere impiegati prodotti disarmanti aventi i requisiti di cui alle specifiche della Norma UNI 8866; le modalità

di applicazione dovranno essere quelle indicate dal produttore evitando accuratamente aggiunte eccessive e ristagni di prodotto sul fondo delle casseforme. La Direzione Lavori eseguirà un controllo della quantità di disarmante impiegato in relazione allo sviluppo della superficie di casseforme trattate. Dovrà essere controllato inoltre che il disarmante impiegato non macchi o danneggi la superficie del conglomerato. A tale scopo saranno usati prodotti efficaci per la loro azione specifica escludendo i lubrificanti di varia natura. Viene poi prescritto che, dovunque sia possibile, gli elementi dei casseri vengano fissati nella esatta posizione prevista utilizzando fili metallici liberi di scorrere entro tubetti di materiale PVC o simile, di colore grigio, destinati a rimanere incorporati nel getto di conglomerato cementizio, armato o non armato, intendendosi il relativo onere compreso e compensato nei prezzi di elenco. Tra le successive riprese di getto non dovranno aversi distacchi o discontinuità o differenze d'aspetto e la ripresa potrà effettuarsi solo dopo che la superficie del getto precedente sia stata accuratamente pulita, lavata e spazzolata. La Direzione Lavori avrà la facoltà di prescrivere, ove e quando lo ritenga necessario, che i getti vengano eseguiti senza soluzione di continuità così da evitare ogni ripresa; per questo titolo l'Impresa non potrà avanzare richiesta alcuna di maggiori compensi e ciò neppure nel caso che in dipendenza di questa prescrizione, il lavoro debba essere condotto a turni ed anche in giornate festive. In alternativa la Direzione Lavori potrà prescrivere l'adozione di riprese di getto di tipo monolitico. Queste verranno realizzate mediante spruzzatura di additivo ritardante sulla superficie del conglomerato cementizio fresco; dopo che la massa del conglomerato sarà indurita si provvederà all'eliminazione della malta superficiale non ancora rappresa, mediante getto d'acqua, ottenendo una superficie di ripresa scabra, sulla quale si potrà disporre all'atto della ripresa di getto una malta priva di ritiro immediatamente prima del nuovo getto di conglomerato cementizio. Tra le successive riprese di getto non dovranno aversi distacchi o discontinuità o differenze; in caso contrario l'impresa dovrà provvedere ad applicare adeguati trattamenti superficiali traspiranti al vapore d'acqua. Nelle strutture impermeabili dovrà essere garantita la tenuta all'acqua dei giunti di costruzione con accorgimenti, da indicare nel progetto. Quando la temperatura dell'aria è inferiore a + 5°C valgono le disposizioni e prescrizioni della Norma UNI 8981 parte IV.

La temperatura del conglomerato cementizio all'atto del getto dovrà essere compresa tra 5 °C e 30 °C. La posa in opera del calcestruzzo dovrà essere sospesa nel caso che la temperatura dell'impasto scenda al di sotto di +5°C. Prima del getto ci si dovrà assicurare che tutte le superfici a contatto del calcestruzzo siano a temperatura di +5°C. La neve e il ghiaccio, se presenti, dovranno essere rimossi, dai casseri, dalle armature e dal sottofondo: per evitare il congelamento tale operazione dovrebbe essere eseguita immediatamente prima del getto. I getti all'esterno dovranno essere sospesi se la temperatura dell'aria è minore di -5°C. Durante le operazioni di getto la temperatura dell'impasto non dovrà superare i 35°C; tale limite potrà essere convenientemente abbassato per getti massivi. Per ritardare la presa del cemento e facilitare la posa e la finitura del calcestruzzo potranno essere impiegati additivi ritardanti, o fluidificanti ritardanti di presa, conformi alle norme UNI EN 934 preventivamente testati durante la fase di qualifica delle miscele. Quando il conglomerato cementizio deve essere gettato in presenza d'acqua, si dovranno adottare gli accorgimenti approvati dalla Direzione Lavori, necessari per impedire che l'acqua lo dilavi e ne pregiudichi il normale consolidamento. L'onere di tali accorgimenti è a carico dell'Impresa.

ART. 26 - SUB. 4 : Stagionatura, protezione e disarmo del calcestruzzo

Riferimenti normativi da osservare:

- UNI 8656 – Prodotti filmogeni per la protezione del calcestruzzo durante la maturazione. Classificazione e requisiti
- UNI EN 206-1:2014 – Calcestruzzo: per strutture gettate in sito, strutture prefabbricate e componenti strutturali prefabbricati per edifici e strutture di ingegneria civile

I metodi di stagionatura e protezione adottati e la loro durata dovranno essere tali da garantire la prescritta resistenza del calcestruzzo e la sua durabilità. Durante il periodo di stagionatura protetta sarà necessario mantenere le superfici dei getti ad una umidità relativa superiore al 95% evitando nel contempo che essi subiscano urti, vibrazioni e sollecitazioni di ogni genere. Il metodo di stagionatura prescelto dovrà assicurare che le variazioni termiche differenziali non provochino fessure tali da compromettere le caratteristiche del calcestruzzo indurito. Per limitare le tensioni di origine termica, la differenza massima di temperatura tra il centro e la superficie del getto, non deve superare i 20°C. Gradienti termici inferiori potranno essere specificati nel progetto. La rimozione delle armature di sostegno dei getti potrà essere effettuata quando siano state raggiunte le resistenze prescritte. Subito dopo il disarmo si dovranno prendere gli accorgimenti necessari in modo da impedire l'evaporazione dell'acqua contenuta nel conglomerato e quindi il rapido essiccamento della sua superficie.

Prevenzione delle fessure da ritiro plastico

A getto ultimato dovrà essere curata la stagionatura dei conglomerati cementizi in modo da evitare un rapido prosciugamento delle superfici esposte all'aria dei medesimi e della conseguente formazione di fessure da ritiro plastico, usando tutte le cautele ed impiegando i mezzi più idonei allo scopo, fermo restando che il sistema proposto dall'impresa dovrà essere approvato dalla Direzione Lavori. A questo fine le superfici del conglomerato cementizio non protette dalle casseforme dovranno essere mantenute umide il più a lungo possibile e comunque per almeno 7 giorni, sia per mezzo di prodotti antievaporanti (curing), da applicare a spruzzo subito dopo il getto, sia mediante continua bagnatura, sia con altri sistemi idonei. I prodotti antievaporanti (curing) ed il loro dosaggio dovranno essere approvati dalla Direzione Lavori. Le loro caratteristiche dovranno essere conformi a quanto indicato nella Norma UNI 8656: tipi 1 e 2. La costanza della composizione dei prodotti antievaporanti dovrà essere verificata, a cura della Direzione Lavori ed a spese dell'Impresa, al momento del loro approvvigionamento. In particolare per le solette, che sono soggette all'essiccamento prematuro ed alla fessurazione da ritiro plastico che ne deriva, è fatto obbligo di applicare sistematicamente i prodotti antievaporanti di cui sopra. È ammesso in alternativa l'impiego, anche limitatamente ad uno strato superficiale di spessore non minore di 20 cm, di conglomerato cementizio rinforzato da fibre di resina sintetica di lunghezza da 20 a 35 mm, di diametro di alcuni millesimi di millimetro aggiunti nella betoniera e dispersi uniformemente nel conglomerato cementizio, in misura di 0,5 -1,5 kg/m³. Nel caso che sulle solette si rilevino manifestazioni di ritiro plastico con formazione di fessure di apertura superiore a 0,3 mm, l'Impresa dovrà provvedere a sua cura e spese alla demolizione ed al rifacimento delle strutture danneggiate.

Disarmo e scasseratura

Durante il periodo della stagionatura i getti dovranno essere riparati da possibilità di urti, vibrazioni e sollecitazioni di ogni genere. La rimozione delle armature di sostegno dei getti dovrà essere effettuata quando siano state sicuramente raggiunte le prescritte resistenze. In assenza di specifici accertamenti,

L'Impresa dovrà attenersi a quanto stabilito nell'Aggiornamento delle Norme Tecniche per le Costruzioni di cui al Decreto Ministeriale 17 gennaio 2018, recante "Norme Tecniche per le Costruzioni" ed alla Circolare LLPP n. 17 del 2019 Istruzioni per l'applicazione delle "Norme tecniche per le costruzioni" di cui al D.M. 17.01.2018.

Protezione dopo la scasseratura

Si fa riferimento alla UNI EN 206-1:2014.

ARTICOLO 81: Riprese di getto

Per i getti di maggiori dimensioni, previa approvazione della Direzione Lavori, saranno consentite riprese con giacitura orizzontale (getto per strati successivi), e con giacitura verticale (getto per conci attigui). Le riprese di getto verticali dovranno essere sfalsate in modo da ottenere nel complesso un sistema più monolitico ed evitare la formazione di sezioni più favorevoli all'insorgere di lesioni.

In corrispondenza delle riprese di getto a giacitura orizzontale si dovrà provvedere alle seguenti operazioni prima dell'esecuzione dei getti di ripresa:

- Pulizia della superficie del getto di livello inferiore con acqua in pressione;
- Eliminazione mediante aria compressa o aspirazione dell'acqua in eccesso;
- Applicazione a spruzzo di boiaccia cementizia additivata con lattice immediatamente prima del getto di ripresa.

Riprese di getto a giacitura verticale dovranno essere realizzate solo in direzione trasversale alla direzione dell'armatura principale. In corrispondenza di tali riprese di getto, si dovrà provvedere al contenimento dei getti di prima fase mediante cassetta "forata" costituita da una rete metallica a perdere tipo "Pernervometal". Le armature metalliche longitudinali dovranno attraversare la ripresa di getto. Eventuali riprese di armature per sovrapposizione dovranno essere eseguite, possibilmente, ad almeno 2 m dal baricentro della ripresa di getto.

I getti di prima fase di ciascuno strato di getto verranno eseguiti con ordine alternato (uno sì e uno no) avendo cura, comunque, di realizzare sempre in prima fase sia il primo che l'ultimo concio di ciascuno strato. In questo modo si realizzerà un adeguato contrasto per i getti di seconda fase. L'Impresa dovrà elaborare un piano dei getti che dovrà essere sottoposto per approvazione con congruo anticipo rispetto all'inizio dei getti.

ARTICOLO 82: Controlli in corso d'opera

Riferimenti normativi da osservare:

- NTC 2018 e Circolare Esplicativa n. 7 del 2019
- UNI EN 12350-1:2019 - Prova sul calcestruzzo fresco - Parte 1: Campionamento
- UNI EN 12350-7:2019 Prova sul calcestruzzo fresco - Parte 7: Contenuto d'aria - Metodo per pressione
- UNI 8520 – 1/22

La Direzione Lavori esegue controlli periodici in corso d'opera per verificare la conformità dei materiali e degli impasti impiegati alle prescrizioni normative, nonché ai parametri stabiliti durante i controlli preliminari di qualificazione. Per le resistenze meccaniche il "controllo di accettazione" definito dal

D.M. Decreto Ministeriale 17 gennaio 2018, recante l'Aggiornamento delle "Norme Tecniche per le Costruzioni", dovrà avvenire con le modalità ivi specificate. Il tipo di controllo adottato (A o B) ed il numero dei prelievi da effettuare sono quelli previsti dal progetto, nel rispetto del citato Decreto.

L'opera o la parte di opera per la quale non sia verificata la conformità della resistenza a compressione non potrà essere contabilizzata finché la non conformità non sarà stata definitivamente rimossa o accettata dalla Direzione Lavori a seguito dei controlli sulle opere finite definite nel seguito. L'Impresa avrà cura di tenere sempre aggiornato e dettagliato il diario delle prove su cubetti. La Direzione Lavori può richiedere, durante il corso dei lavori, ulteriori controlli oltre a quelli previsti dalla legge in funzione dell'entità dei getti, delle caratteristiche statiche delle strutture, dell'andamento climatico e della spiccata singolarità delle opere. Su richiesta della Direzione Lavori saranno pure prelevati provini dai getti già eseguiti, quando si abbia motivo di dubitare della loro buona riuscita. Qualora la resistenza caratteristica riscontrata risulti minore di quella richiesta, l'Impresa sarà tenuta, a sua totale cura e spese, alla demolizione e rifacimento dell'opera oppure all'adozione di quei provvedimenti che, proposti dalla stessa, per diventare operativi dovranno essere formalmente approvati dalla Direzione Lavori. Nessun indennizzo o compenso sarà dovuto all'Impresa se la Rck risulterà maggiore a quella indicata nei calcoli statici e nei disegni di progetto. Il prelievo dei campioni di calcestruzzo fresco avverrà secondo le modalità previste dalla norma UNI EN 12350-1:2019. Per il giudizio di conformità della consistenza deve essere effettuata una prova per ogni giorno di getto. Il campione prelevato per determinarne la consistenza, deve essere rappresentativo dell'impasto, carico o consegna (UNI EN 12350-1:2009). La consistenza degli impasti è ritenuta conforme se la consistenza misurata rientra nella classe di consistenza specificata. Per il giudizio di conformità del rapporto a/c, del contenuto di cemento e della distribuzione granulometrica dell'aggregato, deve essere effettuata almeno una determinazione per ogni giorno di getto. Il rapporto a/c è ritenuto conforme se il suo valore medio non supera il valore previsto per la miscela in esame e se i singoli valori non superano di oltre 0,05 il detto valore. La conformità per il contenuto di cemento è raggiunta quando il suo valore medio è uguale o maggiore al valore prescritto. Singoli risultati possono essere minori, ma non oltre il 5% in massa rispetto al valore di specifica. Il controllo in cantiere della composizione del calcestruzzo fresco sarà eseguito secondo la norma UNI EN 12350. La conformità per l'assortimento granulometrico è raggiunta se:

- le singole percentuali di passante dell'aggregato grosso (norma UNI 8520) non si discostano più del 5% da quelle stabilite nella fase di qualifica delle miscele;
- le singole percentuali di passante dell'aggregato fino (norma UNI 8520) non si discostano più del 3% da quelle stabilite nella fase di qualifica delle miscele.

Laddove sia previsto l'impiego di additivi aeranti deve essere effettuata almeno una determinazione del contenuto d'aria nel calcestruzzo fresco per ogni giorno di getto, secondo quanto previsto dalla norma UNI EN 12350-7:2019. La conformità per il contenuto d'aria nel calcestruzzo fresco è verificata se ogni valore di prova dei singoli campioni supera il valore di specifica ma non più del 2%, a meno di particolari prescrizioni. E' facoltà della D.L. rifiutare carichi di calcestruzzo che nei controlli in corso d'opera non rispondano ai requisiti prescritti. I getti effettuati con miscele non conformi non potranno essere contabilizzati finché la non conformità non sarà stata definitivamente rimossa o accettata dalla Direzione Lavori a seguito dei controlli sulle opere finite. Per le caratteristiche non trattate nelle su elencate Norme Tecniche i piani di campionamento ed i criteri di conformità devono essere concordati preventivamente, tenuto conto dei sistemi di verifica e del livello di affidabilità previsto per le strutture o per il manufatto

di calcestruzzo presi in considerazione. Saranno a carico dell'Impresa tutti gli oneri relativi alle prove di laboratorio, sia effettuate presso i Laboratori della Direzione Lavori, sia presso i Laboratori Ufficiali, comprese le spese per il rilascio dei certificati.

ARTICOLO 83: Casseforme, armature di sostegno, centinature ed attrezzature di costruzione

Per tali opere provvisorie l'Impresa porterà alla preventiva conoscenza della Direzione Lavori il sistema e le modalità esecutive che intende adottare, ferma restando la esclusiva responsabilità dell'impresa stessa per quanto riguarda la progettazione e l'esecuzione di tali opere provvisorie e la loro rispondenza a tutte le norme di legge ed ai criteri di sicurezza che comunque possono riguardarle. Il sistema prescelto dovrà comunque essere adatto a consentire la realizzazione della struttura in conformità alle disposizioni contenute nel progetto esecutivo. Nella progettazione e nella esecuzione delle armature di sostegno, delle centinature e delle attrezzature di costruzione, l'Impresa è tenuta a rispettare le norme, le prescrizioni ed i vincoli che eventualmente venissero imposti da Enti, Uffici e persone responsabili riguardo alla zona interessata. Tutte le attrezzature dovranno essere dotate degli opportuni accorgimenti affinché in ogni punto della struttura la rimozione dei sostegni sia regolare ed uniforme. Nessun indennizzo è previsto all'Impresa per la progettazione costruttiva, posa in opera e lo smontaggio di qualsiasi opera provvisoria.

Caratteristiche delle casseforme

Si prescrive l'uso di casseforme metalliche o di materiali fibrocompresi o compensati; in ogni caso esse dovranno avere dimensioni e spessori sufficienti ad essere opportunamente irrigidite o controventate per assicurare l'ottima riuscita delle superfici dei getti e delle strutture e la loro perfetta rispondenza ai disegni di progetto. Quando previsto in progetto o quando formalmente ordinato dalla Direzione Lavori, per i getti di superficie in vista dovranno essere impiegate casseforme speciali atte a garantire rifiniture perfettamente piane, lisce e prive di qualsiasi irregolarità. La Direzione Lavori si riserva, a suo insindacabile giudizio, di autorizzare l'uso di casseforme in legno; esse dovranno però essere eseguite con tavole a bordi paralleli e ben accostate, in modo che non abbiano a presentarsi, dopo il disarmo, sbavature o disuguaglianze sulle facce in vista del getto. In ogni caso l'Impresa avrà cura di trattare le casseforme, prima del getto, con idonei prodotti disarmanti ed il relativo onere si intende compreso e compensato nel prezzo di elenco delle casseforme o del conglomerato cementizio.

Pulizia e trattamento delle casseforme.

I casseri devono essere puliti e privi di elementi che possano in ogni modo pregiudicare l'aspetto della superficie del conglomerato cementizio indurito. Dove e quando necessario si farà uso di prodotti disarmanti disposti in strati omogenei continui. I disarmanti non dovranno assolutamente macchiare la superficie in vista del conglomerato cementizio. Su tutte le casseforme di una stessa opera dovrà essere usato lo stesso prodotto.

Giunti e riprese di getto tra gli elementi di cassaforma

I giunti tra gli elementi di cassaforma saranno realizzati con ogni cura al fine di evitare fuoriuscite di boiaccia e creare irregolarità o sbavature; potrà essere prescritto che tali giunti debbano essere evidenziati in modo da divenire elementi architettonici. Le riprese di getto saranno, sulla faccia vista, delle linee rette e, qualora richiesto dalla Direzione Lavori, saranno marcate con gole o risalti di profondità dello spessore di 2-3 cm, che all'occorrenza verranno opportunamente sigillati.

Legature delle casseforme e distanziatori delle armature

I dispositivi che mantengono in posto le casseforme, quando attraversano il conglomerato cementizio, non devono essere dannosi a quest'ultimo, in particolare viene prescritto che, dovunque sia possibile, gli elementi delle casseforme vengano fissati nella esatta posizione prevista usando fili metallici liberi di scorrere entro tubi di PVC o simile, questi ultimi destinati a rimanere incorporati nel getto di conglomerato cementizio; dove ciò non fosse possibile, previa informazione alla D.L., potranno essere adottati altri sistemi prescrivendo le cautele da adottare. E' vietato l'uso di distanziatori di legno, metallici o in plastica. Nella posa in opera delle armature metalliche entro i casseri è prescritto tassativamente l'impiego di opportuni distanziatori prefabbricati in conglomerato cementizio o in materiale plastico; lungo le pareti verticali si dovrà ottenere il necessario distanziamento esclusivamente mediante l'impiego di distanziatori ad anello; sul fondo dei casseri dovranno essere impiegati distanziatori del tipo approvato dalla Direzione Lavori. La superficie del distanziatore a contatto con la cassaforma deve essere la più piccola possibile, si preferiranno quindi forme cilindriche, semicilindriche e emisferiche. Predisposizione di fori, tracce, cavità, etc.

L'Impresa avrà l'obbligo di predisporre in corso di esecuzione quanto è previsto nei disegni costruttivi per ciò che concerne fori, tracce, cavità, incassature, etc. per la posa in opera di apparecchi accessori quali giunti, appoggi, smorzatori sismici, pluviali, passi d'uomo, passerelle d'ispezione, sedi di tubi e di cavi, opere interruttrive, parapetti, mensole, segnalazioni, parti d'impianti, etc.

ARTICOLO 84: Materiali metallici per l'armatura dei conglomerati cementizi

Riferimenti normativi da osservare:

- Decreto Ministeriale 17 gennaio 2018, recante l'Aggiornamento delle "Norme Tecniche per le Costruzioni"
- Circolare LLPP n.17 del 2019 Istruzioni per l'applicazione delle "Norme tecniche per le costruzioni" di cui al D.M. 17 gennaio 2018;
- UNI ENV 10080 – Acciaio per cemento armato. Armature per cemento armato saldabili nervate B500. Condizioni tecniche di fornitura per barre, rotoli e reti saldate.

Ciascun elemento metallico per l'armatura del conglomerato cementizio deve rispondere alla legge, deve essere qualificato all'origine, deve portare impresso, ove prescritto dalle suddette norme, il marchio indelebile che lo renda costantemente riconoscibile e riconducibile inequivocabilmente allo stabilimento di produzione.

Le barre di acciaio per armatura saranno esenti da scorie, soffiature, saldature o da qualsiasi altro difetto. Gli acciai destinati ad armature di conglomerati cementizi armati, normali e precompressi, dovranno corrispondere ai requisiti stabiliti dalla Norme Tecniche emanate con Decreto Ministeriale 14 gennaio 2018, dalla Circolare Esplicativa 2019 e da tutte le successive integrazioni e modifiche emanate dai competenti Organi.

ARTICOLO 85: Controllo di qualità

Per l'acciaio controllato in stabilimento, l'Impresa dovrà produrre la documentazione prescritta dalle norme in vigore (Decreto Ministeriale 14 gennaio 2008) che certifichi gli avvenuti controlli (esistenza del Marchio depositato presso il Servizio Tecnico Centrale del Ministero dei Lavori Pubblici) e consentire al Direttore dei Lavori di accertare la presenza dei contrassegni di riconoscimento. Tutte le

forniture di acciaio dovranno essere accompagnate da un certificato di un Laboratorio Ufficiale, riferito al tipo di armatura di cui trattasi, e marchiate secondo quanto previsto al Capitolo N.11 delle Norme tecniche di cui al D.M. 14.01.2018. Durante i lavori dovranno essere prelevati campioni di acciaio ed inviati a Laboratori Ufficiali. Le modalità di campionamento sono riportate nella NCT 2018 e successive integrazioni e comunque eseguite secondo le disposizioni del Direttore dei Lavori.

In caso di risultato sfavorevole delle prove di resistenza e duttilità, previste per legge, il complesso delle barre al quale si riferisce il campione dovrà essere accantonato e identificato in attesa dei risultati delle ulteriori verifiche. Rimane comunque salva la facoltà del Direttore dei Lavori di disporre eventuali ulteriori controlli per giustificati motivi a carico dell'Impresa.

ARTICOLO 86: Trattamento di zincatura

Riferimenti normativi da osservare:

- UNI EN ISO 1461 – Rivestimenti di zincatura per immersione a caldo su prodotti finiti ferrosi e articoli di acciaio - Specificazioni e metodi di prova

La zincatura a caldo verrà eseguita quando specificato negli elaborati di progetto in ragione di almeno 5 gr/dm² di rivestimento e spessore garantito 70 micron circa, effettuata con trattamento a caldo in officina.

ARTICOLO 87: Realizzazione delle gabbie e posizionamento delle armature per c.a.

Le gabbie di armatura dovranno essere, per quanto possibile, composte fuori opera; in ogni caso in corrispondenza di tutti i nodi dovranno essere eseguite legature doppie incrociate in filo di ferro ricotto di diametro non inferiore a 0,6 mm in modo da garantire l'invariabilità della geometria della gabbia durante il getto. Nel caso di gabbie assemblate con parziale saldatura l'acciaio dovrà essere del tipo saldabile. La posizione delle armature metalliche entro i casseri dovrà essere garantita utilizzando esclusivamente opportuni distanziatori in materiale plastico non deformabile oppure di malta o pasta cementizia, in modo da rispettare il copriferro prescritto. L'Impresa dovrà adottare tutti gli accorgimenti necessari affinché le gabbie mantengano la posizione di progetto all'interno delle casseforme durante il getto. È a carico dell'Impresa l'onere della posa in opera delle armature metalliche anche in presenza di acqua o fanghi bentonitici.

ARTICOLO 88: Giunzioni di barre di armatura

Per ogni tipo di acciaio le giunzioni delle barre di armatura devono essere eseguite dove indicato negli elaborati di progetto (esecutivo e costruttivo); eventuali giunzioni non previste in progetto dovranno essere autorizzate dalla Direzione Lavori.

La giunzione delle barre di diametro fino a 30 mm compreso, di norma, deve essere eseguita per sovrapposizione.

La giunzione tramite saldatura di barre di armatura, secondo le indicazioni previste negli elaborati di progetto o quando richiesta in opera, previa approvazione della Direzione Lavori, dovrà essere effettuata secondo quanto prescritto dalla normativa prEN ISO 17660:2002 (Welding of reinforcing steel) con particolare riferimento ai processi e alla loro qualifica, ai materiali e al paragrafo 'Welded joints'.

Valgono comunque le seguenti prescrizioni.

La saldatura deve essere del tipo elettrico-manuale con elettrodo.

Le barre da giuntare devono essere accostate di testa, senza alcuna puntatura, con interspazio compreso fra 5 e 10 mm. Due spezzoni di barra dello stesso tipo e diametro delle barre da giuntare (ad eccezione delle barre da 30mm per le quali il diametro degli spezzoni deve essere da 24mm) aventi lunghezza minima, ciascuno, di dieci volte il diametro stesso, devono essere accostati, simmetricamente all'intersezione delle barre. La saldatura tra le barre e gli spezzoni deve essere realizzata, per tutta la lunghezza dei tratti sovrapposti, su entrambi i lati, ottenendo così otto cordoni di saldatura.

Prima di procedere all'esecuzione delle giunzioni, l'Impresa deve effettuare un ampio studio nonché le prove di qualificazione per definire in dettaglio le caratteristiche dei materiali da impiegare e i procedimenti di esecuzione. L'Impresa deve consegnare alla Direzione Lavori, con congruo anticipo rispetto all'inizio delle giunzioni, un relazione tecnica indicante per ogni tipo e diametro delle barre di armatura, nonché per ogni posizione di giunzione (orizzontale, verticale e inclinata), i materiali ed i procedimenti di giunzione che intende impiegare. Nella suddetta relazione devono in particolare essere evidenziate, descritte e motivate le seguenti questioni:

- procedimento di saldatura che l'Impresa intende seguire in relazione alle caratteristiche dell'acciaio;
- il tipo di elettrodi che l'Impresa intende impiegare;

Dopo l'esame, con esito positivo, da parte della Direzione Lavori, della suddetta relazione tecnica, l'Impresa deve eseguire le prove di qualificazione secondo i seguenti criteri:

- i giunti da sottoporre a prova distruttiva di trazione saranno giunti 'gemelli', cioè eseguiti su spezzoni di barre dello stesso diametro, in posizione e condizione ambientale analoga a quella del corrispondente giunto in opera. L'Impresa deve sottoporre alle prove di trazione di cui ai punti seguenti, per ogni lotto di 150 giunti eseguiti dallo stesso operatore, nella stessa posizione (verticale, orizzontale, inclinata) e con lo stesso diametro e tipi di barra il seguente numero di campioni scelti dalla Direzione lavori: a) per il primo lotto, un giunto tra i primi dieci eseguiti, un giunto tra i successivi quaranta e un giunto tra i successivi cento, b) per ognuno dei lotti successivi: un giunto;
- dovranno essere effettuati due giunti di prova per ogni tipo e per il massimo diametro previsto dalle barre di armatura, nonché per ogni posizione del giunto (orizzontale, verticale, inclinata);
- tutti i giunti di prova dovranno essere sottoposti all'esame visivo; esso consiste nel verificare dopo l'esecuzione del giunto, quando questo si è raffreddato a temperatura ambiente, che il giunto stesso non presenti difetti quali cricche, incisioni, scarsità di materiale, ecc.
- tutti i giunti di prova dovranno essere sottoposti a prova distruttiva di trazione: a) in sede di qualificazione, la resistenza a trazione deve essere uguale o superiore al 125% del carico minimo di snervamento della barra di armatura, nonché deve essere maggiore o uguale al carico di rottura prescritto per la barra; b) in corso d'opera, la resistenza a trazione di tutti i giunti provati deve essere uguale o superiore al carico di rottura prescritto per le barre di armatura.

La giunzione meccanica di barre d'armatura secondo le indicazioni previste negli elaborati di progetto dovrà essere effettuata con manicotti tipo Lenton e secondo quanto prescritto nella certificazione e nei manuali d'uso del produttore.

I manicotti dovranno essere del tipo indicato negli elaborati di progetto (di riduzione o di posizione), o approvati dalla Direzione Lavori, e dotati di una resistenza allo snervamento nominale non inferiore a 550 MPa e una resistenza a trazione non inferiore a 775 MPa.

I manicotti dovranno essere serrati con apposita chiave di serraggio fornita dal produttore e la filettatura delle barre rispondente ai requisiti della casa produttrice dei manicotti.

ARTICOLO 89: Copriferro

Copriferro ed interferro saranno conformi alle disposizioni contenute nel Decreto Ministeriale 17 gennaio 2018, recante l'Aggiornamento delle "Norme Tecniche per le Costruzioni" e la Circolare LLPP n.17 del 2019 Istruzioni per l'applicazione delle "Norme tecniche per le costruzioni" di cui al D.M. 17 gennaio 2018

Lo spessore di copriferro previsto per i diversi manufatti è dettagliato negli elaborati grafici di progetto e nelle relazioni tecniche. In fase realizzativa, l'Impresa dovrà provvedere all'esecuzione di controlli di qualità che comportano la misura dei copriferri. Sarà considerata una tolleranza di posa pari a 5 mm esclusivamente per le strutture gettate in opera.

Si precisano di seguito i seguenti valori di copriferro adottati per le singole tipologie strutturali:

Strutture prefabbricate

- Elementi a piastra -> c=50mm
- Altri Elementi -> c=55mm

Strutture gettate in opera

- Elementi a piastra -> c=55mm
- Altri Elementi -> c=60mm

ARTICOLO 90: Predisposizione di fori, tracce, cavità, inghisaggi, ecc.

L'Impresa avrà a suo carico il preciso obbligo di predisporre in corso di esecuzione quanto è previsto nei disegni costruttivi, o sarà successivamente prescritto di volta in volta in tempo utile dalla Direzione Lavori, circa fori, tracce, cavità, incassature, inghisaggi, supporti, pozzetti, camicie per passaggio tubi, conduit o altro, ecc. nelle solette, setti, nervature, pilastri, murature, ecc., per la posa in opera di apparecchi e accessori quali parti di impianti, tubi, passerelle, cavi, supporterie, appoggi, passi d'uomo, passerelle e scale di ispezione, giunti, smorzatori, parapetti, mensole, segnalazioni, pad-eye, ecc.

L'onere relativo è compreso e ad esclusivo carico dell'Impresa.

L'Impresa è tenuta a fornire assistenza per la posa in opera di apparecchi, tubazioni, passerelle forniti e posti in opera da altre Ditte, relativamente a tutte le installazioni previste negli elaborati di progetto.

Tutte le conseguenze per la mancata esecuzione delle predisposizioni così prescritte dalla Direzione Lavori, saranno a totale carico dell'Impresa, sia per quanto riguarda le rotture, i rifacimenti, le demolizioni di opere di spettanza dell'Impresa stessa, sia per quanto riguarda le eventuali opere di adattamento di strutture o impianti, i ritardi, le forniture aggiuntive di materiali e l'assistenza muraria.

ARTICOLO 91: Inserti

Gli inserti sono costituiti da carpenteria metallica che deve essere resa solidale alle strutture in conglomerato cementizio previo posizionamento e fissaggio prima della posa in opera del conglomerato stesso. Eventuali particolari istruzioni di posizionamento saranno precisate negli elaborati di progetto o in appositi articoli di Disciplinare. L'Impresa deve provvedere a porre in opera tutti gli inserti previsti nelle diverse strutture e a fornire e porre in opera tutti i materiali occorrenti per il loro posizionamento, sostegno e fissaggio, comprese le eventuali dime di posizionamento.

ART. 28 - SUB. 9 : Bulloni di ancoraggio (tirafondi delle bitte, ecc.)

La posa in opera di bulloni di ancoraggio deve in genere essere eseguita con l'ausilio di opportune maschere fornite dall'Impresa, secondo le seguenti fasi di lavoro:

- riporto delle quote di riferimento;
- tracciamento degli assi di riferimento;
- realizzazione di opportuni sostegni per la maschera, di sufficiente robustezza e solidamente ancorati all'armatura metallica delle strutture in conglomerato cementizio o altri punti fissi;
- posizionamento e fissaggio della maschera;
- posizionamento dei bulloni ed eventuali loro collegamenti all'armatura metallica;
- protezione con mezzi adeguati della filettatura dei bulloni.

Dopo l'ultimazione del getto l'Impresa deve eseguire lo smontaggio e la rimozione delle maschere e dei relativi accessori, nonché la pulizia, l'ingrassaggio e la protezione dei bulloni per garantirne la perfetta conservazione. Le tolleranze relative al posizionamento dei bulloni sono, di norma, indicate nei disegni; esse comunque non sono più restrittive delle seguenti:

- per la misura in quota: 2 mm in più, niente in meno;
- per le misure planimetriche rispetto agli assi di riferimento: 2 mm in più o in meno;
- per le distanze mutue fra i bulloni di una stessa maschera: 0.5 mm in più o in meno.

ARTICOLO 92: Inserti vari

La posa in opera di inserti vari (profilati normali o del tipo Halfen, piastre, manicotti, telai, zanche, mensole, conduits, elementi di polifore, ecc.) deve essere eseguita con operazioni analoghe a quelle indicate al paragrafo precedente ma, di norma, senza l'ausilio di maschere.

Gli inserti, comunque, devono essere rigidamente fissati nella posizione prescritta ed eventualmente collegati all'armatura metallica.

Le tolleranze sono quelle indicate sugli elaborati di progetto.

ARTICOLO 93: Tasselli

Allo scopo di prevenire l'interferenza con i ferri o errori di posizionamento, laddove sia previsto in progetto l'impiego di tasselli (sia chimici che meccanici), l'Impresa provvederà a predisporre dei tubetti in PVC o plastica da lasciare nel getto come indicatore di posizione e come invito alla perforazione. Il diametro esterno di tali predisposizioni non dovrà essere superiore al 60% del diametro del tassello stesso. E' ammesso l'impiego di predisposizioni equivalenti, previa approvazione della Direzione Lavori

ARTICOLO 94: Elementi prefabbricati in calcestruzzo armato

Riferimenti normativi da osservare:

- UNI 8981-5 – Durabilità delle opere e degli elementi prefabbricati di calcestruzzo - Istruzioni per prevenire la corrosione delle armature
- UNI 8981-6 – Durabilità delle opere e degli elementi prefabbricati di calcestruzzo - Istruzioni per ottenere la resistenza all'acqua di mare
- UNI 9053-1 – Edilizia. Elementi strutturali prefabbricati o realizzati in sito. Misure per il controllo geometrico dimensionale del singolo elemento
- UNI 9053-2 – Edilizia. Elementi strutturali prefabbricati o realizzati in sito. Misure per il controllo geometrico dimensionale di elementi in opera

- Norme Tecniche per le Costruzioni 2018
- CIRCOLARE 21 gennaio 2019, n. 7 C.S.LL.PP. Istruzioni per l'applicazione dell'«Aggiornamento delle "Norme tecniche per le costruzioni"» di cui al decreto ministeriale 17 gennaio 2018.
- legge 5 novembre 1971, n. 1086 - “Norme per la disciplina delle opere in conglomerato armato, normale e precompresso ed a struttura metallica”;
- “Norme tecniche per la progettazione, esecuzione e collaudo delle costruzioni prefabbricate” di cui al D.M. 3 dicembre 1987 e relative circolari ministeriali, compresa la circolare del Ministero del lavoro n. 13 del 20 gennaio 1982

Le seguenti prescrizioni valgono per tutti gli elementi prefabbricati previsti in progetto e per qualsiasi altro manufatto prefabbricato, anche se non previsto negli elaborati progettuali, di cui eventualmente si necessitasse per la riuscita dell'opera e della sua economia.

Per l'accettazione di detti manufatti, così come per controlli di qualità da eseguire, vale quanto precisato dalle norme tecniche emanate in applicazione dell'art. 21 della Legge 5/11/1971 N°1086 (D.M. 27/7/1985 e successivi aggiornamenti) ed il rispetto della normativa sopra riportata. La D.L. potrà a sua discrezione prescrivere prove sperimentali atte a prevedere il comportamento della struttura realizzata con tali elementi, con particolari riguardo alla durata nel tempo ed all'efficienza dei collegamenti, tenendo conto dei fenomeni di ritiro e di viscosità e degli effetti dei carichi alternati e ripetuti. La geometria e la tipologia di ciascun elemento prefabbricato da porre in opera dovranno corrispondere esattamente a quella riportata negli elaborati progettuali. I materiali impiegati, le modalità di fornitura e la predisposizione in opera delle armature metalliche degli elementi prefabbricati dovranno essere effettuati secondo quanto specificato nel presente Disciplinare e negli elaborati progettuali. È facoltà della Direzione Lavori di rifiutare manufatti prefabbricati ritenuti non rispondenti ai requisiti prescritti o alle specifiche progettuali.

ARTICOLO 95: Calcestruzzo

Il calcestruzzo dovrà rispondere alle specifiche riportate nel presente Capitolato e alle prescrizioni riportate negli elaborati grafici di progetto e nelle relazioni tecniche.

L'impasto ed il dosaggio dei componenti devono essere eseguiti con mezzi idonei e con modalità atte a garantire la costanza del proporzionamento previsto in sede di progetto.

ARTICOLO 96: Armature

Le armature metalliche degli elementi prefabbricati saranno di norma costituite da barre ad aderenza migliorata in acciaio B450C e dovranno essere disposte esattamente secondo quanto riportato negli elaborati di progetto ed eventualmente zincate se previsto dai calcoli e/o dagli specifici elaborati di progetto.

ARTICOLO 97: Posa in opera e montaggio

Gli elementi prefabbricati dovranno essere posizionati con la massima precisione secondo quanto indicato negli elaborati progettuali. I mezzi di sollevamento dovranno essere proporzionati nel rispetto delle vigenti norme antinfortunistiche per la massima prestazione prevista nel programma di montaggio; inoltre nella fase di messa in opera dell'elemento prefabbricato fino al contatto con gli appoggi, devono avere velocità di posa commisurata con le caratteristiche del piano di appoggio e con quella dell'elemento stesso. La velocità di discesa deve essere tale da poter considerare non influenti le forze

dinamiche di urto. Ciascun elemento potrà essere svincolato dall'apparecchiatura di posa solo dopo che è stata assicurata la sua stabilità.

L'attrezzatura impiegata per garantire la stabilità nella fase transitoria che precede il definitivo completamento dell'opera deve essere munita di apparecchiature, ove necessarie, per consentire, in condizioni di sicurezza, le operazioni di registrazione dell'elemento (piccoli spostamenti delle tre coordinate, piccole rotazioni, ecc.) e, dopo il fissaggio definitivo degli elementi, le operazioni di recupero dell'attrezzatura stessa, senza provocare danni agli elementi stessi.

L'Impresa deve presentare alla D.L. per la necessaria approvazione, un piano di montaggio tale da evitare che si determinino strutture temporaneamente labili o instabili nel loro insieme. Nella fase di posa e regolazione degli elementi prefabbricati si devono adottare gli accorgimenti necessari per ridurre le sollecitazioni di natura dinamica conseguenti al movimento degli elementi e per evitare forti concentrazioni di sforzo. I dispositivi di regolazione devono consentire il rispetto delle tolleranze previste nel progetto, tenendo conto sia di quelle di produzione degli elementi prefabbricati, sia di quelle di esecuzione della unione.

Risulta inoltre indispensabile che gli elementi prefabbricati, una volta posati e regolati, restino in tale posizione, senza subire alcuno spostamento. Inoltre, gli elementi di fissaggio impiegati durante la posa non devono generare concentrazioni di sforzo. Allo scopo dovranno essere predisposti i dispositivi di vincolo previsti in dettaglio negli elaborati progettuali. Possono essere ammessi idonei dispositivi alternativi, purché approvati preventivamente dal Direttore dei Lavori.

Tra gli elementi prefabbricati devono essere predisposti con precisione i giunti, ovvero gli spazi tra parti strutturali atti a consentire ad essi spostamenti mutui senza trasmissione di sollecitazioni, come previsto dagli elaborati progettuali.

ARTICOLO 98: Trave di coronamento delle palancole in c.a.

La trave di coronamento dovrà essere eseguita come illustrato nei disegni di progetto, impiegando calcestruzzo classe 35/45 classe di esposizione XS3 UNI EN 206-1:2006 ed armatura in acciaio B450C. Il calcestruzzo sarà comunque composto, dosato e posto in opera secondo i criteri indicati negli articoli del presente Disciplinare Speciale. Tutti i manufatti metallici, paraspigoli, anelloni e scalette alla marinara previsti, saranno forniti e posti in opera, protetti dalla corrosione secondo le indicazioni della Direzione Lavori, a regola d'arte a cura e spese dell'Impresa secondo le prescrizioni del Direttore dei Lavori e gli elaborati di progetto.

ARTICOLO 99: Carpenteria metallica in genere

I dettagli esecutivi di carpenteria sono indicati nei disegni di progetto. La carpenteria dovrà essere realizzata con l'osservanza dell'Aggiornamento delle Nuove Norme Tecniche per le Costruzioni D.M. 17/01/2018 e delle norme CNR 10011.

Per la messa in opera delle carpenterie metalliche si dovranno comunque attendere le prescrizioni di seguito riportate:

- a) i disegni di officina esecutivi dovranno essere sviluppati dall'Impresa e visti dalla Direzione Lavori prima della loro messa in produzione. Il disegno di officina dovrà riportare l'univoca individuazione dei pezzi mediante sigla; tali sigle dovranno essere riportate nella distinta pezzi con il riferimento del relativo certificato di produzione;
- b) per tutti i materiali deve essere possibile la rintracciabilità, ossia si deve poter determinare la provenienza del materiale impiegato nella realizzazione dei vari pezzi. La fornitura del materiale grezzo

(putrelle e lamiere) dovrà avvenire con bolla di consegna in cui dovrà essere riportato il riferimento del certificato del materiale trasportato.

Sul certificato devono inoltre comparire:

- n° d'ordine;
- n° di commessa;
- i pesi;
- le distinte del materiale consegnato a cui fa riferimento quello specifico certificato.

Qualora dovesse risultare che il materiale testato non presenti le caratteristiche previste, tutto il materiale verrà rifiutato senza oneri aggiuntivi per il Committente e senza che all'Impresa spetti riconoscimento alcuno per il ritardo nella fornitura dell'opera. Per quanto riguarda le saldature, si dovranno preparare accuratamente le superfici dei lembi da unire. Dovrà essere presentata, alla visita della Direzione Lavori, la qualifica del procedimento di saldatura, nel certificato di qualifica del procedimento di saldatura dovranno essere evidenziate le modalità di preparazione dei lembi, le modalità di saldatura, il tipo di saldatura e il grado di accettabilità dei difetti; il certificato di qualifica dovrà essere rilasciato da Ente riconosciuto ufficialmente.

Qualora fossero riscontrate irregolarità, la Direzione Lavori, avrà la facoltà di allontanare il personale non qualificato e farà eseguire, in seguito, prove non distruttive, secondo il suo insindacabile giudizio, sia in numero, sia in tipologia (Rx, ultrasuoni, ecc.). Gli elettrodi dovranno essere certificati, e da parte della Direzione Lavori, potrà essere imposta la verifica chimica del materiale senza che venga riconosciuto alcun onere aggiuntivo; è evidente che il tipo di elettrodi impiegati dovranno essere dichiarati nella specifica relazione allegata agli elaborati d'officina e di questi dovrà preventivamente essere trasmessa alla Direzione Lavori copia del certificato di omologazione con evidente riferimento alla bolla di trasporto e all'ordine del materiale. Per quanto riguarda i controlli sulle saldature da effettuarsi in cantiere, queste verranno eseguite da ditte qualificate e certificate da Ente Ufficiale pena la nullità della prova, le prove saranno di tipo Rx, ultrasuoni e/o magnetoscopiche da definirsi in funzione delle posizioni e della tipologia di saldatura da verificare.

ARTICOLO 100: Pavimentazioni

ART. 100 - SUB. 1 : Pavimentazione flessibile in ambito portuale

La pavimentazione della banchina di riva, della banchina di sottoflutto, della banchina di sopraflutto e dell'area di alaggio dovrà essere costituita, previa preparazione della superficie di imposta, da:

- uno strato di tout venant di spessore pari a 50 cm;
- uno strato di misto granulare non legato di spessore pari a 25 cm;
- uno strato di base in conglomerato bituminoso di spessore 15 cm;
- uno strato di binder di spessore 10 cm.

Requisito tecnico da rispettare: Modulo su piastra del sottofondo non minore di 90 MPa.

Lo sviluppo areale della pavimentazione è riportata negli elaborati di progetto. Non è prevista la realizzazione del pacchetto di pavimentazione sui piazzali operativi ricadenti sull'impronta della vasca di sedimentazione e sul terrapieno compreso tra le opere di banchina e la suddetta vasca.

ART. 100 - SUB. 2 : Pavimentazione della viabilità di accesso al cantiere

Nell'ambito dei lavori di realizzazione del Nuovo Porto Commerciale di Fiumicino I Lotto I stralcio è prevista la realizzazione di una viabilità di accesso al cantiere, il cui tracciato è riportato negli elaborati di progetto. Tale viabilità è stata suddivisa in cinque tratti:

- Tratto A avente lunghezza di 745,00 m esteso da via Coccia di Morto a Via del Pesce Luna; il progetto prevede la realizzazione di un rilevato stradale con terre appartenenti ai gruppi A1, A2-4, A2-5, A3, uno strato di base in conglomerato bituminoso (spessore 12,00 cm), uno strato di binder in conglomerato bituminoso (spessore 8,00 cm), uno strato di usura in conglomerato bituminoso (spessore 4,00 cm); la quota di estradosso è +2,00 m s.l.m.m.
- Tratto B avente lunghezza 678,50 m esteso su Via di Pesce Luna; il progetto prevede la scarifica della pavimentazione esistente e la realizzazione di uno strato binder in conglomerato bituminoso (spessore 8,00 cm), uno strato di usura in conglomerato bituminoso (spessore 4,00 cm).
- Tratto C avente lunghezza 390,00 m esteso su via Ignazio Noccioli; il progetto non prevede alcun intervento.
- Tratto D avente lunghezza 303,00 m esteso su via della pesca; il progetto prevede la scarifica della pavimentazione esistente e la realizzazione di uno strato binder in conglomerato bituminoso (spessore 8,00 cm), uno strato di usura in conglomerato bituminoso (spessore 4,00 cm).
- Tratto E avente lunghezza 370,00 m esteso su via delle carpe; il progetto prevede la scarifica della pavimentazione esistente e la realizzazione di uno strato binder in conglomerato bituminoso (spessore 8,00 cm), uno strato di usura in conglomerato bituminoso (spessore 4,00 cm).

ARTICOLO 101: Strato di fondazione in misto granulare stabilizzato

La fondazione in oggetto è costituita da una miscela di terre stabilizzate granulometricamente; la frazione grossa di tale miscela (trattenuta al setaccio UNI 2 mm) può essere costituita da ghiaie, frantumati, detriti di cava, scorie o anche altro materiale ritenuto idoneo dalla DL.

Questa lavorazione si applica per strati di fondazione nelle Manutenzioni Straordinarie (MS) o Nuove Lavorazioni (NC) esclusivamente nei casi di strade di minore rilevanza e può essere impiegata anche per lavori di sottofondazione come ultimo strato del rilevato stradale.

La fondazione potrà essere formata da materiale di apporto idoneo oppure da correggersi con adeguata attrezzatura in impianto fisso di miscelazione.

Lo spessore da assegnare alla fondazione sarà fissato progettualmente e verificato dalla DL.

ART. 101 - SUB. 1 : CARATTERISTICHE DEI MATERIALI DA IMPIEGARE

Il materiale in opera, dopo l'eventuale correzione e miscelazione, risponderà alle caratteristiche seguenti:

- a) l'aggregato non deve avere dimensioni superiori a 63 mm, né forma appiattita, allungata o lenticolare;
- b) granulometria compresa nel seguente fuso e avente andamento continuo ed uniforme praticamente concorde a quello delle curve limite:

setacci UNI (mm)	Fuso (passante %)
setaccio 63	100-100
setaccio 40	84-100
setaccio 20	70-92
setaccio 14	60-85
setaccio 8	46-72
setaccio 4	30-56
setaccio 2	24-44
setaccio 0.25	8-20
setaccio 0.063	6-12

- c) perdita in peso alla prova Los Angeles eseguita sulle singole pezzature inferiore al 30% in peso;
d) equivalente in sabbia misurato sulla frazione passante al setaccio ASTM n. 4; compreso tra 40 e 80 (la prova va eseguita con dispositivo meccanico di scuotimento).

Tale controllo dovrà anche essere eseguito per materiale prelevato dopo costipamento.

Il limite superiore dell'equivalente in sabbia pari a 80 potrà essere modificato dalla DL in funzione delle provenienze e delle caratteristiche del materiale.

Per tutti i materiali aventi equivalente in sabbia compreso tra 40 e 60 la DL richiederà in ogni caso (anche se la miscela contiene più del 60% in peso di elementi frantumati) la verifica dell'indice di portanza CBR di cui al successivo comma.

Indice di portanza C.B.R. (CNR UNI 10009) dopo quattro giorni di imbibizione in acqua (eseguito sul materiale passante al crivello UNI 25 mm) non minore di 50, per un intervallo di + 2% rispetto all'umidità ottima di costipamento.

Se le miscele contengono oltre il 60% in peso di elementi frantumati a spigoli vivi, l'accettazione avverrà sulla base delle sole caratteristiche indicate ai precedenti commi a, b, c, d, salvo nel caso citato al comma d) in cui la miscela abbia equivalente in sabbia compreso tra 25 e 35.

Per quanto non espressamente riportato nel presente articolo si rimanda alle **NORME TECNICHE PER LA SOVRASTRUTTURA STRADALE DELLA VIABILITA' DI CANTIERE E DELL'AREA PORTUALE (ALLEGATO AL CAPITOLATO SPECIALE D'APPALTO)**.

ARTICOLO 102: Strato di base e di collegamento in conglomerato bituminoso

Lo strato in conglomerato bituminoso (binder) dovrà essere realizzato con una miscela di pietrischetti, graniglia, sabbie ed additivi impastata con bitume a caldo; detta miscela dovrà avere requisiti tali da rientrare nella curva granulometrica della seguente tabella:

Tipo di crivello Diametro maglie		Percentuale di passante
(mm)		in peso (%)
UNI 2334	25	100
UNI 2334	15	65 ± 100
UNI 2334	10	50 ± 80
UNI 2334	5	30 ± 60
UNI 2334	2	20 ± 45
UNI 2332	0,4	8 ± 25
UNI 2332	0,18	5 ± 15
UNI 2332	0,075	4 ± 8

I pietrischetti e le graniglie per la preparazione della miscela dovranno essere scevri da sostanze organiche, da polvere e da materiali estranei e dovranno presentare forma regolare, non appiattita ne allungata ne lenticolare e dovranno avere le seguenti caratteristiche:

- Coefficiente di frantumazione (Norme CNR, Fascicolo IV/1953) non inferiore a 140;
- Perdita di peso alla prova di Los Angeles (Norme ASTM C 131 - AASHTO T 96) inferiore al 25%;
- Indice dei vuoti delle singole pezzature (Norme CNR, Fascicolo IV/1953) inferiore a 0,80;
- Coefficiente di imbibizione (Norme CNR, Fascicolo IV/1953) inferiore a 0,015.

Le sabbie potranno essere naturali o di frantumazione e dovranno essere conformi all'art. 5 delle norme CNR.

Gli additivi minerali (fillers) dovranno essere costituiti da polvere di rocce calcaree o asfaltiche o da cemento, calce idrata, calce idraulica e dovranno avere granulometria tale da passare interamente al setaccio n. 30 ASTM e per almeno il 65% al setaccio 200 ASTM.

Il bitume a caldo da adottare come legante dovrà essere del tipo B 80/100 con percentuale media, riferita agli inerti, compresa tra il 4,0 % ed il 5,5%.

Il conglomerato bituminoso dovrà avere le seguenti caratteristiche:

- Stabilità Marshall (Prova AST T 1559/58) a 60 °C su provini costipati con 75 colpi di maglio per faccia, non inferiore a 800 kgf;
- Scorrimento in prova Marshall compreso tra 1 e 4 mm;
- Percentuale dei vuoti residui nei provini Marshall compresa tra il 4% e l'8%;
- Volume dei vuoti residui a cilindratura ultimata compreso tra il 4% ed il 10%.

Per quanto non espressamente riportato nel presente articolo si rimanda alle **NORME TECNICHE PER LA SOVRASTRUTTURA STRADALE DELLA VIABILITA' DI CANTIERE E DELL'AREA PORTUALE (ALLEGATO AL CAPITOLATO SPECIALE D'APPALTO)**.

ARTICOLO 103: Preparazione e posa in opera dei conglomerati bituminosi (binder)

Nella preparazione dei conglomerati la formula effettiva di composizione degli impasti dovrà essere preventivamente comunicata alla Direzione dei lavori.

Per la esecuzione di conglomerati con bitumi solidi si dovrà provvedere al preventivo essiccamento e riscaldamento degli aggregati con un essiccatore a tamburo, provvisto di ventilatore per la aspirazione della polvere. Gli aggregati dovranno essere riscaldati a temperature comprese tra 120 °C e 160 °C.

Il bitume dovrà essere riscaldato a temperatura compresa tra 150 °C e 180 °C. Il riscaldamento deve essere eseguito in caldaie idonee, atte a scaldare uniformemente tutto il materiale evitando il surriscaldamento locale, utilizzando possibilmente, per lo scambio di calore, liquidi caldi o vapori circolanti in serpentine immerse o a contatto con il materiale.

Si dovrà evitare di prolungare il riscaldamento per un tempo maggiore di quello strettamente necessario. Il riscaldamento e tutte le operazioni eseguite con materiale riscaldato debbono essere condotte in modo da alterare il meno possibile le caratteristiche del legante, la cui penetrazione all'atto della posa in opera non deve risultare comunque diminuita di oltre il 30% rispetto a quella originaria.

Allo scopo di consentire il sicuro controllo delle temperature su indicate, le caldaie di riscaldamento del bitume e i sili degli aggregati caldi dovranno essere muniti di termometri fissi.

Per agevolare la uniformità della miscela e del regime termico dell'essiccatore, il carico degli aggregati freddi nell'essiccatore dovrà avvenire mediante un idoneo alimentatore meccanico, che dovrà avere almeno tre distinti scomparti riducibili a due per conglomerati per strati di base, per strati di collegamento e per strati di usura in strade a traffico limitato.

Dopo il riscaldamento l'aggregato dovrà essere riclassificato in almeno due diversi assortimenti, selezionati mediante opportuni vagli.

La dosatura di tutti i componenti dovrà essere eseguita a peso, preferibilmente con bilance di tipo automatico, con quadranti di agevole lettura. Si useranno in ogni caso almeno due distinte bilance: una per gli aggregati e l'altra per il bitume, quest'ultima dovrà eventualmente utilizzarsi anche per gli additivi.

Si potranno usare anche impianti a dosatura automatica volumetrica purché la dosatura degli aggregati, dell'additivo e del bitume siano meccanicamente e solidalmente collegati da un unico sistema di comando atto ad evitare ogni possibile variazione parziale nelle dosature, e purché le miscele rimangano in caso comprese nei limiti di composizione stabiliti.

Gli impianti dovranno essere muniti di mescolatori efficienti capaci di assicurare la regolarità e la uniformità delle miscele.

La capacità dei mescolatori, quando non siano del tipo continuo, dovrà essere tale da consentire impasti singoli del peso complessivo di almeno 200 kg

Nella composizione delle miscele per ciascun lavoro dovranno essere ammesse variazioni massime dell'1% per quanto riguarda la percentuale di bitume, del 2% per la percentuale di additivo e del 10% per ciascun assortimento granulometrico stabilito, purché sempre si rimanga nei limiti estremi di composizione e di granulometria fissati per i vari conglomerati.

Per l'esecuzione di conglomerati con bitumi liquidi, valgono le norme sopra stabilite, ma gli impianti dovranno essere muniti di raffreddatori capaci di abbassare la temperatura dell'aggregato, prima essiccato ad almeno 110 °C, riducendo all'atto dell'impasto, a non oltre 70 °C.

Potrà evitarsi l'uso del raffreddatore rinunciando all'essiccazione dell'aggregato mediante l'impiego di bitumi attivati con sostanze atte a migliorare l'adesione tra gli aggregati ed il bitume in presenza d'acqua. L'uso di questi materiali dovrà essere tuttavia autorizzato dalla Direzione dei lavori e avverrà a cura e spese dell'Appaltatore.

I bitumi liquidi non dovranno essere riscaldati, in ogni caso, a più di 90 °C, la loro viscosità non dovrà aumentare per effetto del riscaldamento di oltre il 40% rispetto a quella originale.

Qualora si voglia ricorrere all'impiego di bitumi attivati per scopi diversi da quelli sopraindicati, ad esempio per estendere la stagione utile di lavoro o per impiegare aggregati idrofili si dovrà ottenere la preventiva autorizzazione della Direzione dei lavori.

Per la posa in opera e per il trasporto allo scarico del materiale dovranno essere eseguiti in modo da evitare di modificare o sporcare la miscela e ogni separazione dei vari componenti.

I conglomerati dovranno essere portati sul cantiere di stesa a temperature non inferiori a 110 °C, se eseguiti con bitumi solidi.

La stesa in opera del conglomerato sarà condotta, se eseguita a mano, secondo i metodi normali con appositi rastrelli metallici.

I rastrelli dovranno avere denti distanziati l'uno dall'altro di un intervallo pari ad almeno 2 volte la dimensione massima dell'aggregato impiegato e di lunghezza pari di almeno 1,5 volte lo spessore dello strato del conglomerato.

Potranno usarsi spatole piane in luogo dei rastrelli solo per manti di spessore inferiore a 20 mm soffici. Per lavori di notevole estensione la posa in opera del conglomerato dovrà essere invece eseguita mediante finitrici meccaniche del tipo idoneo.

Le finitrici dovranno essere semoventi; munite di sistema di distribuzione in senso longitudinale e trasversale capace di assicurare il mantenimento della uniformità degli impasti ed un grado uniforme di assestamento in ogni punto dello strato deposto.

Dovranno consentire la stesa di strati dello spessore di volta in volta stabilito, di livellette e profili perfettamente regolari, compensando eventualmente le irregolarità della fondazione. A tale scopo i punti estremi di appoggio al terreno della finitrice dovranno distare l'uno dall'altro, nel senso longitudinale della strada, di almeno tre metri e dovrà approfittarsi di questa distanza per assicurare la compensazione delle ricordate eventuali irregolarità della fondazione.

Per la cilindatura del conglomerato si dovranno usare compressori a rapida inversione di marcia, del peso di almeno 5 tonnellate.

Per evitare l'adesione del materiale caldo alle ruote del rullo si provvederà a spruzzare queste ultime con acqua.

La cilindatura dovrà essere iniziata dai bordi della strada e si procederà poi di mano in mano verso la mezzzeria.

I primi passaggi saranno particolarmente cauti per evitare il pericolo di ondulazioni e fessurazioni del manto.

La cilindatura dopo il primo consolidamento del manto, dovrà essere condotta anche in senso obliquo all'asse della strada e, se possibile, anche in senso trasversale.

La cilindatura dovrà essere continuata sino ad ottenere un sicuro costipamento.

Tutti gli orli e i margini comunque limitanti la pavimentazione ed i suoi singoli tratti (come i giunti in corrispondenza alle riprese di lavoro, ai cordoni laterali, alle bocchette dei servizi sotterranei, ecc.)

dovranno essere spalmati con uno strato di bitume, prima di addossarvi il manto, allo scopo di assicurare a perfetta impermeabilità ed adesione delle parti.

Inoltre tutte le giunzioni e i margini dovranno essere battuti e finiti a mano con gli appositi pestelli da giunta, a base rettangolare opportunamente scaldati o freddi nel caso di conglomerati preparati con bitumi liquidi.

A lavoro finito i manti dovranno presentare superficie in ogni punto regolarissima e perfettamente corrispondente alle sagome ed alle livellette di progetto o prescritte dalla Direzione dei lavori.

A lavoro finito non vi dovranno essere in alcun punto ondulazioni od irregolarità superiori ai 5 mm misurati utilizzando un'asta rettilinea della lunghezza di tre metri appoggiata longitudinalmente sulla pavimentazione.

Per quanto non espressamente riportato nel presente articolo si rimanda alle NORME TECNICHE PER LA SOVRASTRUTTURA STRADALE DELLA VIABILITA' DI CANTIERE E DELL'AREA PORTUALE (ALLEGATO AL CAPITOLATO SPECIALE D'APPALTO).

333333

ARTICOLO 104: Palancolato metallico e pali

ART. 104 - SUB. 1 : Condizioni del suolo

L'Impresa, prima dell'infissione delle palancole e dei pali, riconosce che ha esaminato il sito e le prove geotecniche fornite a corredo del progetto, e conosce il lavoro da svolgere, del quale fa parte l'infissione delle palancole attraverso gli strati evidenziati dalle prove geotecniche.

L'Impresa resta comunque libera, a sua cura e spese, di realizzare sondaggi, prove penetrometriche o altre prove geotecniche di verifica, ed ottenere in questo modo ulteriori informazioni; dette indagini integrative saranno comunque ritenute valide solo se sviluppate e realizzate in contraddittorio con l'Autorità Portuale e/o la Direzione Lavori.

Resta inoltre inteso che l'Impresa non potrà chiedere sovrapprezzi in funzione della natura dei terreni che devono essere attraversati con le palancole, indipendentemente dal fatto che abbia o no acquisito ulteriori informazioni sulla natura dei terreni con prove integrative.

Preliminarmente all'infissione delle palancole e dei pali, l'Impresa dovrà effettuare tutte le indagini opportune e necessarie per verificare l'eventuale presenza di oggetti metallici, o di altra natura, presenti sul fondo o compenetrati nel terreno, in corrispondenza dell'allineamento di tutte le palancole da infiggere, e che potrebbero ostacolare la loro penetrazione nel terreno o deviarle rispetto alla verticale.

ART. 104 - SUB. 2 : Approvazioni della Direzione Lavori

Come più dettagliatamente richiesto nei paragrafi successivi relativi alle specifiche attività, l'Impresa è tenuta a redigere della documentazione in merito alle modalità di fornitura e alle lavorazioni, secondo quanto richiesto dal presente Disciplinare e le sottoporrà per approvazione alla Direzione Lavori. Tali documenti saranno consegnati con congruo anticipo rispetto alla data prevista per l'inizio delle lavorazioni, al fine di consentirne l'approvazione da parte della Direzione Lavori, senza causare ritardi ai tempi di cantiere previsti.

I documenti dovranno dare evidenza delle interfaccia fra le diverse lavorazioni e del rispetto delle fasi e delle modalità di messa in opera descritte nel Disciplinare, negli elaborati grafici e nella relazione tecnica del presente progetto. E' data facoltà all'Impresa di proporre modifiche alle suddette fasi o modalità di messa in opera, purché esse modifiche siano motivate e descritte nella documentazione

scritta richiesta; l'operatività di tali modifiche è subordinata all'approvazione della documentazione da parte della Direzione Lavori.

Prima dell'inizio dei lavori di infissione l'Impresa consegnerà alla Direzione Lavori una lista dell'attrezzatura che intende usare per l'infissione delle palancole e la battitura dei pali; la lista sarà presentata alla Direzione Lavori almeno 14 giorni prima della data prevista per l'inizio delle operazioni di infissione delle palancole, che potranno cominciare solo dopo l'approvazione dell'attrezzatura proposta da parte della Direzione Lavori.

L'Impresa potrà apportare variazioni (aggiungendo o togliendo attrezzatura) a questa lista solo dietro formale approvazione da parte della Direzione Lavori; l'Impresa resta comunque l'unica responsabile per fornire un'attrezzatura adatta alla posa in opera della palificata (Banchina Sud) e del doppio palancolato intirantato (Banchina Sud, Banchina di Riva, Scalo di alaggio).

Oltre alla lista dell'attrezzatura, l'Impresa sottoporrà alla Direzione Lavori il programma di tutte le fasi di infissione; il documento dovrà essere approvato dalla Direzione Lavori prima dell'inizio delle operazioni.

ART. 104 - SUB. 3 : Rapporti di infissione

Durante l'infissione l'Impresa compilerà, in contraddittorio con la Direzione Lavori, dei rapportini sulle principali osservazioni effettuate durante l'infissione.

ART. 104 - SUB. 4 : Sezione della palancola/palo in funzione dell'attrezzatura di infissione

È importante verificare che la sezione della palancola prevista nei disegni di progetto sia in grado di sopportare le azioni che essa riceve all'atto dell'infissione in funzione della sua lunghezza, delle caratteristiche dei terreni che deve attraversare e dell'attrezzatura prescelta.

L'applicabilità dell'attrezzatura deve essere controllata sulla base delle palancole previste in progetto.

ART. 104 - SUB. 5 : Considerazioni generali per l'infissione delle palancole

I palancolati e i pali metallici da porre in opera vanno eseguiti con profili del tipo indicato in progetto. L'ubicazione e l'andamento, altimetrico e planimetrico, dei palancolati e dei pali risultano dai disegni di progetto e, comunque, la Direzione dei lavori si riserva la facoltà di precisarne o variarne l'ubicazione e l'andamento all'atto esecutivo.

L'Impresa, prima dell'infissione dei profili, dovrà attestare, anche attraverso l'esecuzione di prove e/o sondaggi integrativi, di avere attentamente analizzato il sito e le prove geotecniche ad esso relative ed allegate al progetto, nonché di conoscere il lavoro da svolgere e del quale fa parte l'infissione del palo attraverso gli strati evidenziati dalla relazione geotecnica sopraccitata.

Resta inteso che tutte le informazioni sulla natura dei terreni sono consegnate all'Impresa in buona fede; l'Impresa resta comunque libera, a sua cura e spese, di realizzare sondaggi, prove penetrometriche o altre prove geotecniche di verifica ed ottenere, in questo modo, ulteriori informazioni; dette indagini integrative saranno comunque ritenute valide solo se sviluppate e realizzate in contraddittorio con la Direzione Lavori.

Resta, inoltre, inteso che l'Impresa non potrà chiedere sovrapprezzi in funzione della natura dei terreni che dovessero essere attraversati con i pali, indipendentemente dal fatto che abbia o meno acquisito ulteriori informazioni sulla natura degli stessi con prove integrative.

L'Impresa consegnerà alla Direzione Lavori una lista dell'attrezzatura che intende usare per l'infissione delle palancole e dei pali; la lista sarà presentata alla Direzione Lavori almeno 14 giorni prima della data prevista per l'inizio delle operazioni di infissione, che potranno iniziare solo dopo l'approvazione dell'attrezzatura proposta da parte della Direzione Lavori.

L'Impresa potrà apportare variazioni (aggiungendo o togliendo attrezzatura) a questa lista solo dietro formale approvazione da parte della Direzione Lavori; l'Impresa resta comunque l'unica responsabile dell'attrezzatura ritenuta adatta all'infissione delle dei pali in relazione al terreno in sito da attraversare. L'infissione delle palancole e la posa in opera dei pali dovrà essere eseguita in conformità agli elaborati di progetto, in particolare alle fasi realizzative redatte in relazione allo studio dei cedimenti che l'opera naturalmente subirà per effetto del substrato argilloso.

ART. 104 - SUB. 6 : Osservazioni durante l'infissione delle palancole

Le palancole, durante l'infissione, dovranno sempre essere guidate, tenendo conto della loro rigidità e delle tensioni che occorrono durante l'infissione, fermo restando che la posizione di progetto deve essere quella raggiunta al termine dell'infissione. Per questo fatto, il sistema delle guide deve essere sufficientemente stabile, rigido e resistente e le guide devono essere sempre parallele all'inclinazione dell'elemento da infiggere. Le palancole, durante l'infissione, dovranno essere guidate in almeno due punti, che dovranno essere più distanti possibile.

La guida inferiore sarà particolarmente resistente e il gancio di attacco dovrà essere guidato con particolare attenzione.

I primi elementi infissi saranno posizionati con cura particolare all'inclinazione richiesta; in questo modo si assicurerà un buon aggancio e minori errori di infissione quando saranno poste in opera le successive palancole.

La sommità delle palancole dovrà risultare piana e ad angolo retto con l'asse delle palancole e dovrà essere conformata in modo tale che il colpo del battipalo o la pressione degli spintori o dei vibratori sia introdotta e trasmessa all'intera sezione trasversale; se necessario quindi sarà predisposta un'apposita cuffia in caso di utilizzo di battipalo o una ganascia opportunamente conformata nel caso di infissione a vibrazione o a pressione.

L'infissione dovrà avvenire in modo tale che le palancole siano inserite diritte, verticali, parallele l'una all'altra e alla spaziatura prevista.

Se una palancola, nel corso dell'infissione, non si dovesse più muovere o si dovesse notare una penetrazione alquanto rallentata, l'infissione deve essere fermata immediatamente. Nel caso di un palancolato continuo può essere inserita la palancola seguente, rimandando ad un secondo successivo tentativo l'infissione difficoltosa; qualora l'infissione risultasse ancora difficoltosa, la palancola dovrà essere estratta e reinfissa.

Lo studio delle fasi realizzative è finalizzato ad accelerare i processi di naturale consolidazione del terreno di sottofondo e, quindi gli assestamenti cui la costruenda opera portuale sarà sottoposta "al lungo termine".

Dovranno essere adottate speciali cautele affinché durante l'infissione gli incastri liberi non si deformino e rimangano puliti da materiali così da garantire la guida alla successiva palancola; a tale

proposito dovrà essere consultata la casa fornitrice per regolare la potenza di infissione, ed eventualmente per prevedere la spalmatura degli incastrati di grasso, prima dell'infissione.

Se si dovesse percepire dalle osservazioni e misure in corso d'opera che uno o più elementi possono essere danneggiati, questi dovranno essere estratti e sostituiti, a cura e spese dell'Impresa.

Qualora il comportamento in fase di infissione evidenziasse che l'area in cui è occorso il danno è alquanto estesa e che quindi le palancole non possono essere riparate, l'Impresa presenterà alla Direzione Lavori una proposta per ripristinare le funzioni del palancolato, procedendo quindi alla realizzazione, a sua cura e spese, solo dopo l'approvazione della Direzione Lavori.

ART. 104 - SUB. 7 : Fornitura e posa dei palancolati e dei pali

Oggetto

Questa voce di Disciplinare stabilisce le condizioni tecniche di fornitura per le palancole laminate a caldo di acciai non legati da impiegare nelle pareti combinate previste in progetto. Il riferimento normativo è costituito dalla norma europea UNI EN 10248, parti 1 e 2 , oppure da:

- per gli elementi portanti cilindrici cavi (pali): EN 10219, parti 1 e 2, con tolleranze sulla lunghezza +/-200mm;
- per gli elementi intermedi di tenuta (palancole AZ28-700): EN 10248, parti 1 e 2;
- per gli elementi di sostegno ai tiranti:
 - o EN 10025-2 per le caratteristiche dell'acciaio;
 - o EN 10034 per le tolleranze;
 - o EN10163-3, classe C, sottoclasse 1, per le caratteristiche delle superfici.

Caratteristiche del materiale:

L'acciaio costituente i palancolati sarà del tipo:

- S420MH per gli elementi portanti cilindrici cavi (pali);
- S430GP per gli elementi intermedi di tenuta (palancole AZ28-700);
- S355 per gli elementi di sostegno ai tiranti.

L'acciaio delle palancole deve essere idoneo al processo di saldatura ad arco.

Saldature e qualifica dei procedimenti di saldatura

L'Impresa dovrà esibire alla Direzione Lavori il parere favorevole dell'Istituto Italiano della saldatura oppure Lloyd's Register o ente equivalente sulle modalità di esecuzione, le tipologie, i procedimenti di saldatura ed il materiale di apporto che intende impiegare. Il procedimento di saldatura deve essere qualificato dall'Istituto Italiano della Saldatura oppure Lloyd's Register o ente equivalente. Nella definizione delle modalità delle eventuali saldature in cantiere l'Impresa dovrà tener conto che in adiacenza delle aree di cantiere sono collocati depositi di carbone e di minerali a cielo aperto.

Controlli e prove

Le prescrizioni inerenti ai controlli specifici e alle prove sono riportate al capitolo 8 della norma UNI EN 10248-1 oppure nelle norme di cui al precedente punto A.

In particolare si prescrive l'esecuzione di controlli specifici, con riferimento a:

- per gli elementi portanti cilindrici cavi (pali): Certificati CE;

- per gli elementi intermedi di tenuta (palancole AZ28-700): certificati di cui al punto 3.1 della norma EN 10204;

sulla fornitura e l'esecuzione delle seguenti prove:

- Prova di trazione;
- Prova di resilienza;
- Verifica della composizione chimica;
- Verifica delle tolleranze dimensionali.

L'Impresa dovrà fornire tutti i certificati sui materiali e sulle prove come richiesto dalla Norme di cui al precedente punto A.

L'Impresa consegnerà alla Direzione Lavori il suo piano di fornitura e stoccaggio, con un documento scritto che descriverà le fasi relative.

Esso sarà consegnato con congruo anticipo rispetto alla data prevista per la consegna delle palancole, al fine di consentirne l'approvazione da parte della Direzione Lavori, senza causare ritardi ai tempi di cantiere previsti.

E. Marcatura

Le prescrizioni inerenti alla marcatura dei singoli pezzi sono riportate nelle Norme di cui al precedente punto A.

Gargami (Interlock)

Il gargame dovrà soddisfare le prescrizioni delle raccomandazioni EAU 1996 al punto R67.

Nel caso della parete combinata composta di elementi portanti a doppio T o cilindrici cavi ed elementi di tenuta, il gargame di collegamento fra profilato a doppio T o cilindrico cavo e palancola tipo AU/AZ avrà una lunghezza pari a quella degli elementi di tenuta.

Elaborati di officina

L'Impresa sottoporrà per approvazione al Direttore Lavori, i disegni d'officina delle palancole nei quali riceverà il contenuto dei disegni di progetto dettagliando inoltre almeno:

- schemi di marcatura e criteri di identificazione dei pezzi;
- caratteristiche dei materiali adottati e dei procedimenti di saldatura (sia industriali che di cantiere) che intende impiegare o il rimando ad apposite specifiche scritte e sottoposte per approvazione alla Direzione Lavori;
- posizione, dimensioni, criteri di realizzazione di tutte le forature previste nel progetto o richieste per esigenze di movimentazione dei pezzi;
- rappresentazione dello schema di movimentazione;
- modalità di infissione;
- rappresentazione del sistema di posizionamento (numero di elementi infissi simultaneamente, eventuali dime, ecc.);
- tolleranze di fabbricazione (conformemente a quanto previsto nel presente Disciplinare).

ART. 104 - SUB. 8 : Fornitura e posa di palancole speciali

Ferme restando tutte le prescrizioni di cui ai precedenti articoli, si prevede l'impiego nelle sezioni di raccordo di pezzi speciali di cui agli elaborati grafici di progetto.

Le caratteristiche geometriche delle diverse sagome previste in progetto devono essere verificate con specifico rilievo prima della messa in opera; il risultato del rilievo deve essere sottoposto per approvazione alla Direzione Lavori che autorizzerà la successiva confezione del pezzo.

ARTICOLO 105: Tiranti di ancoraggio

Oggetto

Questa voce di Disciplinare stabilisce le condizioni tecniche di fornitura e messa in opera per le barre da impiegare per la realizzazione dei tiranti di collegamento fra il palancolato principale e l'elemento di ancoraggio dei muri di banchina.

Caratteristiche del materiale

L'acciaio costituente le barre dei tiranti sarà del tipo

ASDO 500: $f_y \geq 500$ MPa

La barra dovrà essere protetta dalla corrosione su tutta la sua lunghezza per mezzo di una guaina in materiale plastico. Di norma verranno impiegati tubi corrugati in pvc, polietilene o polipropilene, di diametro interno congruente con il diametro delle barre. L'intercapedine tra la guaina e l'armatura dovrà essere perfettamente riempita con grasso meccanico chimicamente stabile, inalterabile e non saponificabile.

Le guaine e i tubi di plastica devono essere conformi alle relative norme europee di prodotto e in particolare devono essere continue, impermeabili all'acqua, resistenti alla fragilità da invecchiamento e a danni da radiazione ultravioletta durante immagazzinamento, trasporto e installazione. I giunti fra componenti di plastica devono essere completamente sigillati contro la penetrazione d'acqua, per contatto diretto o con guarnizioni. Se si usa il PVC, questo deve essere resistente all'invecchiamento e non liberare cloruri.

Lo spessore minimo di una guaina deve essere non inferiore a 1 mm e quello di un tubo corrugato non inferiore a 0,8 mm.

Controlli e prove dei prodotti

Le prescrizioni inerenti ai controlli specifici e alle prove sono riportate al capitolo 8 della norma UNI EN 10025.

In particolare si prescrive l'esecuzione di controlli specifici sulla fornitura e l'esecuzione delle seguenti prove:

- Prova di trazione;
- Prova di resilienza;
- Verifica della composizione chimica.

L'Impresa dovrà fornire tutti i certificati sui materiali e sulle prove come richiesto dalla Normativa vigente e specificato in questo articolo.

L'Impresa consegnerà alla Direzione Lavori il suo piano di fornitura e stoccaggio, con un documento scritto che descriverà le fasi relative.

Esso sarà consegnato con congruo anticipo rispetto alla data prevista per la consegna dei tiranti, al fine di consentirne l'approvazione da parte della Direzione Lavori.

Si richiede, inoltre, per gli elementi di giunzione, perni, occhielli ecc. per i quali si è previsto l'impiego di prodotti commerciali, la certificazione di un progettista della casa produttrice o relazione di calcolo specifica che attesti le prestazioni richieste.

Marcatura

Le prescrizioni inerenti alla marcatura dei singoli pezzi sono riportate al capitolo 9 della norma UNI EN 10025.

Montaggio

L'Impresa redigerà una procedura scritta in merito al sistema di montaggio dei tiranti, di giunzione, del collegamento alle pareti e di ripristino della protezione contro la corrosione in corrispondenza delle giunzioni a manicotto e la sottoporrà per approvazione alla Direzione Lavori. Essa sarà consegnata con congruo anticipo rispetto alla data prevista per l'inizio delle lavorazioni, al fine di consentirne l'approvazione da parte della Direzione Lavori, senza causare ritardi ai tempi di cantiere previsti.

ARTICOLO 106: Bitte e altri arredi

Riferimenti Normativi da osservare:

- bitte in acciaio: BS EN 1563; ASTM A 536
- bulloni, tiranti e piastre acciaio: UNI EN 10025-1:2005; UNI EN 10025-2:2005; UNI EN ISO 898-1:2009; BS 3692
- lamiere striate: acciaio Fe 37 A - UNI EN 10025-1:2005; UNI EN 10025-2:2005;
- lamiere: acciaio Fe b - UNI EN 10025:1992;
- profilati: acciaio Fe 37 B - UNI EN 10025-1:2005; UNI EN 10025-2:2005;
- verniciature protettive: BS3416; . UNI EN ISO 12944-1:2001

L'Impresa dovrà provvedere alla fornitura e alla collocazione in opera delle bitte d'ormeggio nelle posizioni indicate negli elaborati di progetto. Le bitte saranno in ghisa sferoidale (EN GJS 500 7) e dovranno presentare una capacità nominale di tiro secondo quanto riportato negli elaborati di progetto. Le prestazioni sopraelencate dovranno essere certificate dal fornitore riconosciuto idoneo dalla Direzione Lavori.

A carico dell'Impresa è compreso l'onere della formazione dell'alloggiamento nella sovrastruttura di banchina, gli idonei sistemi di ancoraggio in acciaio zincato a caldo, l'eventuale fornitura e la collocazione dei tiranti filettati in acciaio e delle traverse tiranti in acciaio profilato completi di dadi e controdadi, ogni materiale ed attrezzatura, il conglomerato cementizio per l'ancoraggio, l'eventuale ripristino della pavimentazione e dell'orlatura di banchina, la sabbiatura, la verniciatura con due mani di vernice antiruggine e due di vernice sintetica al cloroaacciu, compreso il materiale a perdere per il castelletto di sostegno ed ogni altro onere per dare il lavoro finito a perfetta regola d'arte, ivi compreso l'eventuale impiego di mezzi marittimi.

ARTICOLO 107: Materiali del sistema di ancoraggio

I materiali del sistema di ancoraggio dovranno avere le seguenti caratteristiche:

- Tirafondi acciaio (ASTM A193)
- Bulloni ASTM F1554 Gr. 105, ISO 898 Gr. 8.8
- Dadi (Esagonali) ASTM A563 Gr. DH, ISO 898 Gr. 8
- Rondelle ASTM F436, ISO 887
- Rondelle Piatte ASTM A36, ISO 630

L'Impresa dovrà provvedere alla fornitura e alla collocazione delle bitte e dei paraspigoli secondo le indicazioni riportate negli elaborati di progetto. Ad onere dell'Impresa sono incluse le piastre di base e di attacco, il taglio a misura, le forature, le piastre, la filettatura, la bullonatura con bulloni di acciaio inox dello stesso tipo qualsiasi classe o saldatura, i tirafondi, i dispositivi di ancoraggio da inghisare nei getti di cls, ed ogni altro onere e magistero per la corretta posa in opera a regola d'arte secondo le indicazioni dei fornitori.

L'ancoraggio degli arredi dovrà essere eseguito a regola d'arte, così da non creare inconvenienti durante il montaggio degli stessi. Ciascun arredo della sovrastruttura deve essere costruito secondo i disegni esecutivi ed essere accettato dalla Direzione lavori; quest'ultima dà disposizioni tempestive sulle date di montaggio. L'Impresa avrà a suo carico il preciso obbligo di predisporre in corso di esecuzione quanto è previsto sui disegni esecutivi o sarà successivamente prescritto dalla D.L., circa fori, incassature, etc. per sedi di cavi, pozzetti, cunicoli, anelloni etc., nonché per attacchi di bitte di ormeggio o di altre parti di impianti.

ARTICOLO 108: Specifiche per verniciature

Tutti i procedimenti per la preparazione delle superfici dovranno essere eseguiti secondo i metodi previsti dalle Steel Structure Painting Council Specifications.

La scelta dei suddetti procedimenti dovrà inoltre essere in accordo con le norme indicate sotto.

A. Preparazione delle superfici

La sabbiatura dovrà essere del tipo a metallo quasi bianco, SA-2.1/2 secondo lo standard SSPC-SP 10 ultima edizione. In caso di preparazione in opera:

Per le parti non prefabbricate e per le parti che non si possono assolutamente sabbiare, si eseguirà una preparazione manuale e/o meccanica secondo lo standard SSPC-SP 3 ultima edizione per la rimozione totale della ruggine e della calamina in fase di distacco. La preparazione delle superfici avverrà come segue:

- sgrassare le superfici accuratamente con adatto solvente per rimuovere qualsiasi macchia di grasso e/o olio minerale;
- liberare le superfici da scorie, da ossido, da ogni prodotto estraneo in fase di distacco e da altra impurità a mezzo di raschietti o picchiettatrici a mano o automatiche.
- spazzolare le superfici con spazzole metalliche a mano.

Tutte le parti presenti in opera o in cantiere e quelle che dovessero giungere con applicate mani di antiruggine (minio) dovranno essere sverniciate usando adatti prodotti svernicianti indi si procederà alla preparazione usando uno dei sistemi sopra citati in funzione dello stato della superficie metallica ed in accordo con la Direzione Lavori.

B. Verniciatura anti-corrosiva su palancole e pali

Per la verniciatura delle palancole e dei pali laddove previsto come definito negli elaborati grafici, si dovrà prevedere il ciclo ISO 12944 C5-M di spessore totale compreso fra 240 e 320 micron in funzione del prodotto commerciale impiegato.

C. Prescrizioni particolari

Le superfici trattate con zincante inorganico dovranno risultare esenti da cricature fangose (underracking).

Le superfici in acciaio inossidabile non saranno verniciate. Tutti i prodotti di consumo, quali vernici, diluenti solventi, etc. potranno essere introdotti in cantiere soltanto se contenuti in confezioni sigillate, direttamente provenienti dalla fabbrica della Società produttrice delle vernici.

All'ingresso del cantiere i campioni dei prodotti verranno consegnati alla Direzione Lavori e da questa conservati per eventuali raffronti con campioni che venissero eventualmente prelevati, a cura della Direzione Lavori, durante l'esecuzione delle opere di verniciatura.

L'appaltatore non potrà introdurre nel cantiere vernici, diluenti o solventi diversi da quelli indicati nell'ordine senza previa esplicita autorizzazione della Direzione Lavori.

L'appaltatore servendosi di appositi moduli preventivamente approvati dalla Direzione Lavori dovrà tenere un'accurata registrazione delle opere compiute, indicherà per ciascun lotto assegnatogli il modo di preparazione del sottofondo, il ciclo di verniciatura applicato, la data di applicazione, il nome degli operai applicatori e le condizioni ambientali nelle quali le opere sono state eseguite.

I collaudi saranno eseguiti in accordo con la norma SSPC-PA ultima edizione; inoltre la misura degli spessori del film secco verrà effettuata con spessimetro magnetico "MICROTEST" o equivalente, fornito a cura e spese dell'appaltatore.

I colori saranno conformi alle indicazioni fornite dalla Direzione Lavori.

ARTICOLO 109: Dreni verticali

Il nastro drenante prefabbricato dovrà avere caratteristiche dimensionali conformi al progetto, rese note dalla certificazione ufficiale del produttore, preventivamente trasmesse alla D.L. ed approvate dalla medesima. Sono ammessi nastri con involucro filtrante in tessuto non tessuto o carta con anima in PVC, polietilene o polipropilene, oppure nastri in cui anima ed involucro siano ugualmente costituiti da materiali plastici. In ogni caso, i nastri prefabbricati dovranno garantire una durata nel tempo adeguata alle necessità di Progetto ed in ogni caso non inferiore a 3 anni di esercizio, una portata di scarico assiale non inferiore a 100 m³/anno (con gradiente idraulico unitario e con l'applicazione all'involucro filtrante di una pressione normale totale pari a 300 kN/m²) ed un coefficiente di permeabilità trasversale dell'involucro filtrante di almeno 2 m/anno.

Si utilizzeranno attrezzature di infissione a pressione o vibrazione montate su torre con guide di scorrimento, in grado di raggiungere con il mandrino od i tubi di infissione la profondità prescritta dal Progetto nel contesto stratigrafico locale. Le caratteristiche delle attrezzature di infissione dovranno essere rese note alla D.L.. Qualora motivato dalla necessità di superamento di strati o livelli di particolare resistenza si potrà ricorrere a prefori eseguiti con sonda a rotazione o rotopercolazione. Il mandrino o la tubazione di infissione dovrà avere sezione trasversale ridotta al minimo indispensabile per garantire la necessaria resistenza. Il dreno sarà connesso all'utensile di infissione con un elemento a perdere, in grado di garantire il sicuro vincolo del dreno all'utensile durante l'inserzione e l'ancoraggio del dreno al terreno all'atto del ritiro del mandrino o della tubazione a profondità di progetto raggiunta. I punti di infissione dei dreni saranno materializzati sul fondale mediante GPS di precisione. Le attrezzature dovranno operare da un piano di lavororicavato su chiatta o pontone adeguatamente stabile, e tale da escludere variazioni di assetto delle stesse durante le operazioni di infissione.

L'infissione dei dreni avverrà mediante pressione o vibrazione, con modalità tali, per quanto concerne le massime pressioni esercitate verso il basso e la velocità di penetrazione, da prevenire la rottura dei

nastri prefabbricati o il mancato raggiungimento della profondità di progetto. I dreni dovranno garantire una capacità di accorciamento non inferiore al 35% e dovranno essere rivestiti da un filtro esterno avente porometria compresa nell'intervallo 75 - 90 µm. L'infissione per pressione dei geodreni a nastro avverrà mediante infissore idraulico montato su apposite macchine operatrici, qualora necessario, con utilizzo di acqua in pressione.

ARTICOLO 110: Impianti tecnologici

Per gli impianti tecnologici si rimanda al fare riferimento al Disciplinare Tecnico Dedicato, allegato al Progetto Esecutivo.

ARTICOLO 111: Viabilità di accesso al cantiere.

Si rimanda alle Norme Tecniche allegate al presente Capitolato.

TITOLO X - MONITORAGGI, MISURE, TRACCIAMENTI E PROVE IN CORSO D'OPERA

ARTICOLO 112: Livello di riferimento delle opere

Le quote indicate nel presente Disciplinare e negli elaborati progettuali si intendono riferite al livello medio mare. Per determinare praticamente il livello medio marino, ogni volta che occorra, l'Impresa dovrà riferirsi ad appositi caposaldi presenti nell'area di intervento. All'atto della consegna dei lavori, la Direzione Lavori indicherà all'Impresa i locali capisaldi da prendere come riferimento per le opere da eseguire.

ARTICOLO 113: Tracciamento delle opere e segnalazioni

Prima dell'inizio dei lavori l'Appaltatore ha l'obbligo di eseguire il tracciamento di tutte le opere. Per le verifiche del tracciamento, come per ogni altro rilievo o scandaglio che la Direzione Lavori giudicasse utile per l'interesse del lavoro, l'Appaltatore sarà tenuto a somministrare ad ogni richiesta ed a tutte sue spese, il materiale necessario per l'esecuzione, come gli strumenti geodetici, misure metriche, sagole, scandagli, segnali fissi e galleggianti notturni e diurni, a fornire le imbarcazioni ed il personale di ogni categoria idoneo per l'esecuzione di simili operazioni. L'Appaltatore dovrà inoltre attenersi a quelle precise prescrizioni che, riguardo alla forma, dimensioni, numero e qualità dei segnali, saranno indicate dalla Direzione Lavori.

Nelle operazioni di tracciamento per quello che riguarda la parte altimetrica/batimetrica si assumerà quale livello zero il livello medio del mare come definito nel presente Disciplinare.

L'Appaltatore ha inoltre l'obbligo di provvedere, durante tutta la durata dei lavori e fino al collaudo, alle segnalazioni per la sicurezza della navigazione secondo quanto verrà prescritto dalle competenti Autorità Marittime e dalla Direzione dei Lavori.

Tutte le volte che per mareggiate o per altra causa i segnali messi in sito venissero rimossi, l'Appaltatore ha l'obbligo di ripristinarli immediatamente a proprie cure e spese.

L'Appaltatore è l'unico responsabile della conservazione e manutenzione dei segnali nella loro giusta posizione e delle conseguenze che possono derivare da ogni loro spostamento che avvenga per qualsiasi causa, anche di forza maggiore.

In particolare l'Appaltatore sarà completamente responsabile della eventuale caduta a mare dei materiali senza poter invocare a suo discarico la circostanza di un eventuale spostamento dei segnali, od altra causa.

ARTICOLO 114: Piano di monitoraggio dei cedimenti

Il piano di monitoraggio dovrà recepire le indicazioni progettuali e procedurali contenute nell'elaborato "EG.OM.33 – Planimetria dei monitoraggi".

ART. 114 - SUB. 1 : TUBO INCLINOMETRICO

Generalità

L'installazione di un tubo inclinometrico in un foro di sondaggio consente, attraverso misure ripetute nel tempo, la misura dello spostamento orizzontale del terreno lungo tutta la verticale. Tali misure vengono effettuate introducendo nel tubo una apposita sonda inclinometrica che, dotata di sensori servoaccelerometrici di elevata precisione, consente di misurare l'inclinazione del tubo in corrispondenza di una determinata sezione.

Normative e specifiche di riferimento

- ASTM D 4622 - 86 (1993) - Standard Test Method for Rock Mass Monitoring Using Inclinometers

Caratteristiche della strumentazione

I tubi inclinometrici dovranno essere di alluminio e dovranno avere una sezione circolare provvista di quattro scanalature con funzione di guida per la sonda inclinometrica. Le dimensioni del tubo inclinometrico, per una perforazione di 101 mm, dovranno essere le seguenti:

- \varnothing_{int} tubo = 76 mm;
- \varnothing_{int} guide = 82 mm;
- \varnothing_{est} guide = 86 mm;

Dimensioni diverse del tubo inclinometrico da installare nel foro, in funzione di un diverso diametro di perforazione, dovranno essere comunicate all'Impresa direttamente dalla Direzione Lavori.

I tubi inclinometrici, che dovranno essere disponibili in spezzoni di 3 m, dovranno soddisfare i seguenti requisiti:

- massa non inferiore a 1350 g/m;
- spiratura dei tubi inferiore a $0.5^\circ/m$;
- assoluta perpendicolarità delle sezioni terminali degli spezzoni di tubo rispetto all'asse del tubo, con la tolleranza di 1° .

I tubi inclinometrici dovranno essere assemblati mediante manicotti di giunzione, della lunghezza minima di 300 mm, che dovranno soddisfare il seguente requisito: \varnothing_{int} guide manicotto < \varnothing_{est} guide tubo inclinometrico + circa 1 mm.

Il gioco massimo di accoppiamento tra i tubi (sfalsamento rotazionale) dovuto ai soli manicotti non dovrà essere superiore a $1^\circ/giunto$.

In caso di installazione di tubi inclinometrici in ambiente aggressivo (ambienti alcalini, presenza di correnti vaganti, ecc.) in luogo dei tubi in alluminio si utilizzeranno tubi in ABS di spessore minimo non inferiore a 4 mm, il cui utilizzo tuttavia dovrà essere subordinato a preventiva autorizzazione da parte della Direzione Lavori.

In nessun caso potranno essere installati tubi inclinometrici in materiali diversi (ad es. PVC o vetroresina).

Preparazione del foro

La perforazione del foro di sondaggio in cui verrà installato il tubo inclinometrico dovrà essere verticale e di diametro pari a 101 mm, con una deviazione globale dalla verticale non superiore al 2%.

Diametri di perforazione diversi da quello indicato dovranno essere comunicati all'Impresa direttamente dalla Direzione Lavori. Una volta installato il tubo inclinometrico, il rivestimento del foro dovrà essere estratto con movimenti di sola trazione e assolutamente senza rotazione della colonna del rivestimento, per evitare danneggiamenti e soprattutto fenomeni di spiratura del tubo inclinometrico. Per facilitare le operazioni di estrazione della colonna del rivestimento, essa dovrà avere giunti con filettatura M/F senza manicotti o ingrossamenti esterni (colonna liscia), dovrà essere in ottimo stato (senza scampanature in corrispondenza dei giunti filettati) e dovrà essere di notevole spessore (10 mm circa).

Controlli preliminari

In cantiere, prima dell'installazione, dovrà essere controllato quanto segue:

- i tubi e i manicotti non devono avere lesioni o schiacciature dovute al trasporto, soprattutto nelle parti terminali;
- le estremità dei tubi e dei manicotti non dovranno avere sbavature che possano compromettere il buon accoppiamento dei tubi e lo scorrimento della sonda di misura;

- l'eventuale tubo per l'iniezione della miscela di cementazione, applicato all'esterno della colonna inclinometrica, dovrà essere perfettamente efficiente;
- la miscela di cementazione che dovrà essere costituita da acqua, cemento pozzolanico e bentonite rispettivamente in proporzione di 100, 30 e 5 parti in peso;
- dovranno essere controllati infine il diametro delle punte del trapano, il diametro e la lunghezza dei rivetti, il tipo e la scadenza del mastice, l'efficienza della morsa di sostegno.

Installazione

La posa in opera dei tubi inclinometrici dovrà avvenire in accordo con le seguenti modalità:

- lavaggio accurato con acqua pulita del foro di sondaggio;
- preassemblaggio dei tubi inclinometrici in spezzoni di 6 m, terminanti ad un estremo con un manicotto.
- La realizzazione dei giunti dovrà avvenire nel modo seguente:
- inserimento del manicotto sul tubo per metà della sua lunghezza;
- realizzazione dei fori per i rivetti (> 4 per ogni tubo) lungo generatrici equidistanti dalle guide e a circa 50 mm dall'estremità del manicotto;
- con il manicotto in posizione mediante delle spine, inserimento di un altro tubo e realizzazione degli altri fori per i rivetti;
- rimozione del manicotto;
- applicazione di un sottile strato di mastice all'esterno del tubo e all'interno del manicotto;
- inserimento del primo tubo nel manicotto e chiodatura con rivetti;
- attesa di circa 10' e quindi applicazione di una abbondante fasciatura con nastro adesivo autovulcanizzante, evitando assolutamente bruschi movimenti che possano causare torsioni;
- montaggio del tappo di fondo sul primo spezzone di tubo, già munito di manicotto, e fissaggio dell'estremità inferiore del tubo per l'iniezione della miscela cementizia; nel caso in cui il tappo di fondo sia provvisto di apposita valvola unidirezionale per l'iniezione della miscela quest'ultima operazione non sarà necessaria;
- inserimento del primo spezzone di tubo nel foro (in terreni sotto falda riempire il tubo di acqua per contrastare la spinta di Archimede e favorirne l'affondamento);
- bloccaggio del tubo mediante apposita morsa, in modo che dal foro fuoriescano circa 40 ÷ 50 cm di tubo più il manicotto;
- inserimento dello spezzone successivo; incollaggio, rivettatura e sigillatura del giunto;
- allentamento della morsa per permettere di calare il tubo nel foro (riempiendolo d'acqua se necessario) fissando nel contempo il tubo di iniezione;
- bloccaggio del tubo con la morsa, in modo che dal foro fuoriescano circa 40 ÷ 50 cm di tubo più il manicotto;
- prosecuzione delle operazioni descritte fino al completamento della colonna, annotando la lunghezza dei tratti di tubo e la posizione dei manicotti;
- cementazione del tubo inclinometrico, da eseguire a bassissima pressione, in ogni caso non superiore a 200 kPa, attraverso il tubo di iniezione o attraverso la valvola di fondo, osservando la risalita della miscela cementizia all'esterno del tubo inclinometrico; il rivestimento di perforazione dovrà essere estratto, operando solo a trazione e senza rotazione, non appena la miscela appare in superficie; nella fase di estrazione del rivestimento il rabbocco della miscela potrà essere eseguito da testa foro, per mantenere il livello costante a p.c.;

qualora si noti l'abbassamento del livello della miscela il rabbocco dovrà continuare nei giorni successivi;

- accurato lavaggio con acqua pulita dell'interno del tubo inclinometrico mediante attrezzo a fori radiali preferibilmente dotato di pattini zigrinati per la pulizia delle guide;
- installazione a testa foro di un chiusino di protezione in acciaio verniciato; il chiusino di protezione, che dovrà essere ben cementato al terreno, dovrà sporgere di almeno 10 cm dalla sommità del tubo inclinometrico, dovrà essere provvisto di un coperchio con chiusura antigelo e dotato di lucchetto e chiavi che dovranno essere consegnate alla Direzione Lavori; nel caso di installazione in luoghi aperti al traffico veicolare o pedonale (strade, piazzali, marciapiedi), e solo su specifica richiesta della D.L., in luogo del chiusino standard dovrà essere installato idoneo chiusino carrabile in ghisa, posto in opera a filo della pavimentazione esistente.

Collaudo della tubazione inclinometrica e lettura iniziale di riferimento

Al termine delle operazioni di installazione e cementazione, non prima di 10 ÷ 14 giorni dalla installazione del tubo, si dovrà verificare la funzionalità della tubazione inclinometrica attraverso il controllo della continuità e dell'allineamento degli spezzoni di tubo e la verifica della rispondenza dell'inclinazione e della spiralatura della tubazione alle specifiche di accettazione.

Le operazioni di collaudo e la lettura iniziale di riferimento saranno eseguite dalla Società incaricata del successivo monitoraggio, in contraddittorio con l'impresa e alla presenza della Direzione Lavori.

La strumentazione necessaria per il collaudo della tubazione inclinometrica dovrà comprendere una sonda testimone per il controllo dell'integrità della tubazione, una sonda inclinometrica, per il controllo della verticalità ed una sonda spiralometrica, a controllo meccanico od elettronico, che consenta la misura dell'azimut del tubo in ogni sezione con una sensibilità non inferiore a $0.1^\circ/m$. Il controllo verrà eseguito calando nel foro una sonda testimone (di caratteristiche analoghe a quella da utilizzarsi per le successive misure), facendola scorrere lungo le guide del tubo fino a fondo foro, estraendola e quindi ripetendo l'operazione altre tre volte, dopo aver ruotato la sonda di 90° ogni volta che viene estratta dal foro. Il tubo inclinometrico verrà dichiarato idoneo se la sonda testimone sarà passata in tutte e quattro le guide senza incontrare ostacoli sia in discesa sia in risalita. In questa fase inoltre verrà scelta la guida di riferimento (guida 1), preferibilmente orientata secondo la probabile direzione di movimento, se ne misurerà l'azimut, e si numereranno tutte le guide secondo lo schema seguente:

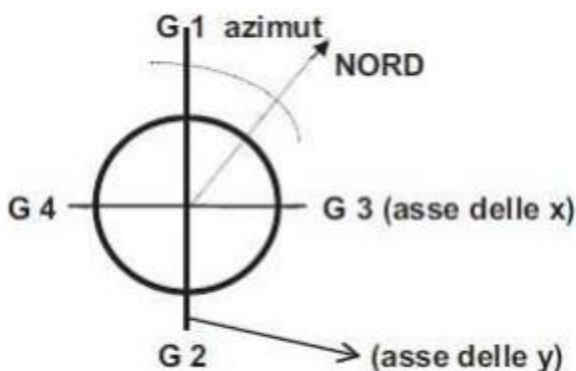

Successivamente dovranno essere verificate anche la verticalità e la spirality del tubo, che verrà dichiarato idoneo se la deviazione dalla verticale rilevata sarà inferiore al 2% e la spirality totale sarà inferiore a 0.5°/metro lineare.

Documentazione

La documentazione dovrà comprendere:

- informazioni generali (commessa, cantiere, ubicazione, data, nominativo dell'operatore);
- stratigrafia del foro di sondaggio (se eseguito a carotaggio continuo);
- caratteristiche del tubo inclinometrico installato; caratteristiche della miscela utilizzata per la cementazione del tubo e quantità assorbita durante la cementazione;
- schema di installazione nel foro del tubo inclinometrico;
- quota assoluta o relativa della estremità superiore del chiusino di protezione;
- azimuth della guida di riferimento e schema della numerazione delle guide;
- misura di deviazione dalla verticale;
- misura della spirality;
- risultati della lettura iniziale di riferimento.

Misura inclinometrica

La misura inclinometrica viene effettuata introducendo in un tubo inclinometrico, installato in un foro di sondaggio verticale, una sonda inclinometrica che, dotata di sensori servoaccelerometrici di elevata precisione, consente di misurare l'inclinazione del tubo in corrispondenza di una determinata sezione e, attraverso misure ripetute nel tempo, consente di misurare lo spostamento orizzontale del terreno.

Caratteristiche della strumentazione

La strumentazione per le misure inclinometriche dovrà essere costituita da:

- sonda inclinometrica biassiale, costituita da un corpo di acciaio inox munito di rotelle di guida con passo di 500 mm (intervallo di misura), dotata di appositi sensori servoaccelerometrici per la misura dell'inclinazione, con campo di misura di $\pm 30^\circ$, sensibilità non inferiore a 1/20.000 sen i (= 50 mm/m) e assetto azimutale non superiore a 0.5°; i servoaccelerometri sono disposti su due piani ortogonali tra loro, dei quali uno parallelo alle scanalature di guida e l'altro perpendicolare ad esse;
- centralina portatile digitale, con appositi display per la lettura dei dati, eventualmente dotata di sistema di acquisizione;
- cavo elettrico di collegamento tra la sonda inclinometrica e la centralina di misura, con tacche vulcanizzate ogni 0.5 m e lunghezza non inferiore a 50 m, con relativo rullo avvolgicavo; la distanza tra la prima tacca di riferimento del cavo e l'asse tra le rotelle superiori della sonda inclinometrica dovrà in ogni caso essere pari a 500 mm; l'errore della metratura del cavo dovrà essere inferiore a 5 cm ogni 100 m e l'allungamento con carico di 20 kg inferiore allo 0.05%; il cavo dovrà inoltre garantire nel tempo la costanza della distanza tra le tacche di misura, da verificare con bindella metrica indeformabile ad intervalli regolari, non superiori a 6 mesi;
- carrucola dotata di strozzacavo da installare sulla testa del tubo inclinometrico;
- sonda testimone per il controllo dei tubi inclinometrici prima dell'inizio di una serie di misure, con relativo rullo avvolgicavo.

L'utilizzo di strumentazione con caratteristiche diverse da quelle sopra descritte dovrà essere subordinato a preventiva autorizzazione da parte della Direzione Lavori.

Modalità esecutive

La misura inclinometrica dovrà avvenire secondo le seguenti fasi:

- installazione della carrucola strozzacavo sulla testa del tubo inclinometrico;
- misura ed annotazione della distanza tra la prima tacca di riscontro sul cavo e le ruote superiori della sonda inclinometrica;
- inserimento della sonda inclinometrica nel tubo inclinometrico e abbassamento della stessa fino a fondo foro; la sonda dovrà essere fatta scorrere, durante il primo inserimento nel tubo, con la rotella di riferimento lungo una guida prestabilita, precedentemente contrassegnata da una tacca di riferimento a testa foro (guida 1);
- attesa della completa stabilizzazione della sonda nei confronti della temperatura di fondo foro: i valori che appaiono sul display dovranno cioè risultare costanti;
- sollevamento della sonda fino a far coincidere la prima tacca del cavo con il punto di lettura coincidente con la testa del tubo inclinometrico; le misure dovranno essere eseguite sempre con la tacca del cavo posta in corrispondenza della testa del tubo inclinometrico;
- inizio delle letture, che dovranno essere effettuate in discesa partendo dall'alto ad intervalli di 0.5 m, attraverso la registrazione manuale o l'acquisizione diretta dei dati; assicurarsi che la misura più profonda sia eseguita senza che la sonda inclinometrica tocchi sul fondo;
- qualora durante una misura non si dovesse riuscire ad eseguire le letture fino alla profondità di origine della tubazione, si procederà ad appoggiare la sonda sul punto di massima profondità comunque raggiungibile e si annoteranno accuratamente i dati di inclinazione e la distanza in centimetri dalla lettura completa più profonda;
- recupero della sonda inclinometrica e, una volta arrivata in superficie, rotazione della stessa di 180° e nuovo inserimento della stessa nel tubo inclinometrico, con la rotella di riferimento nella guida 2 (opposta alla guida 1);
- esecuzione delle letture in discesa, partendo sempre dall'alto;
- recupero della sonda inclinometrica e, una volta arrivata in superficie, rotazione della stessa di 90° in senso orario rispetto alla guida 1 e nuovo inserimento della stessa nel tubo inclinometrico, con la rotella di riferimento nella guida 3;
- esecuzione delle letture in discesa, partendo sempre da testa foro;
- recupero della sonda inclinometrica e, una volta arrivata in superficie, rotazione della stessa di 180° e nuovo inserimento della stessa nel tubo inclinometrico, con la rotella di riferimento nella guida 4 (opposta alla guida 3);
- esecuzione delle letture in discesa, partendo sempre da testa foro.

Documentazione

La documentazione dovrà comprendere, per ogni misura:

- informazioni generali (commessa, cantiere, ubicazione, data, nominativo dell'operatore);
- tabulato con le letture di campagna;
- grafico della risultante dello spostamento per punti in funzione della profondità, comprendente, oltre alla misura in elaborazione, anche 5 misure precedenti (se

disponibili);

- grafico della sommatoria della risultante dello spostamento in funzione della profondità, comprendente, oltre alla misura in elaborazione, anche 5 misure precedenti (se disponibili);
- grafico dell'azimut della sommatoria della risultante in funzione della profondità, comprendente, oltre alla misura in elaborazione, anche 5 misure precedenti (se disponibili);
- indicazione numerica dello spostamento massimo, del relativo azimut e della profondità da testa tubo;
- indicazione numerica dello spostamento della testa tubo e del relativo azimut;
- file dati;
- copia del certificato di taratura (sensibilità e assetto azimutale) della catena di misura (sonda inclinometrica, cavo e centralina) in data non antecedente di sei mesi la data della serie di misure.

L'elaborazione delle misure, se non altrimenti specificato dalla Direzione Lavori, dovrà essere effettuata dal basso, cioè mantenendo come punto di riferimento fisso il punto di misura più profondo.

ART. 114 - SUB. 2 : ASSESTIMETRO ELETTRIMAGNETICO VERTICALE A TUBO CORRUGATO

L'assestimetro elettromagnetico è installato all'interno di un foro di sondaggio ed è in grado di determinare a varie quote l'entità dei cedimenti nel tempo dei terreni in profondità. A. Strumentazione
La strumentazione è generalmente costituita da:

- un tubo parete in PVC deformabile corrugato lungo la sua lunghezza ($\Phi_{est} = 50 \div 85$ mm, spessore ≥ 1 mm), filettato all'estremità e fornito generalmente in spezzoni o in continuo con una punta da avvitare nell'estremità inferiore;
- anelli magnetizzati installati coassialmente ed esternamente al tubo parete e resi solidali al terreno circostante grazie ad alette o molle in grado di garantirne un sicuro ammortamento;
- un tubo guida in duralluminio ($\Phi_{est} = 25 \div 33$ mm) in spezzoni di 1,5 ÷ 3,0 m filettati alle estremità, fissato solo superiormente (onde garantirne verticalità e rettilineità) tramite un anello di sospensione ad un tubo di testa a sua volta fissato al terreno tramite apposita gabbia di ancoraggio.

Installazione

Prima dell'inizio della posa in opera:

- a) verifica che i tubi e gli anelli magnetizzati non presentino lesioni o schiacciamenti, in particolare nelle parti terminali;
- b) verifica che le estremità dei tubi e degli anelli non presentino sbavature tali da compromettere il buon accoppiamento di tubi e lo scorrimento della sonda di misura;
- c) verifica dell'efficienza del tubo per l'iniezione della miscela di cementazione dalla valvola di fondo;
- d) verifica del corretto montaggio della valvola di fondo;
- e) controllo e preparazione dei componenti per la realizzazione della miscela di cementazione;
- f) controllo degli utensili e degli accessori per l'installazione;
- g) verifica quota fondo foro.

La posa in opera della strumentazione deve essere eseguita con le seguenti modalità:

- accoppiamento degli spezzoni tramite la filettatura;
- avvitamento della punta terminale all'estremità inferiore del tubo parete corrugato;
- inserimento di questo nel foro di sondaggio rivestito;

- inserimento del tubo guida all'interno del tubo parete e suo fissaggio superiore;
- graduale sollevamento del rivestimento del sondaggio con progressivo riempimento del foro con ghiaietto;
- posa in opera di uno strato di sabbia e sollevamento del rivestimento poco al di sopra (circa 30 cm) della quota prevista per il primo anello magnetico;
- controllo profondità foro;
- inserimento tramite apposito strumento guida del primo anello magnetico (le molle devono aderire al terreno al di sotto dell'estremità inferiore dei tubi di rivestimento);
- riempimento dell'intercapedine con miscela acqua-cemento-bentonite con caratteristiche tali da riprodurre quelle dei terreni circostanti;
- sollevamento del rivestimento fino alla successiva posizione con riempimento del foro mediante sabbia;
- ripetizione successiva delle operazioni per tutti gli anelli previsti;
- realizzazione del blocco di ancoraggio al terreno e fissaggi definitivi, controllo preliminare della strumentazione.

Misure

La misurazione avviene tramite sondina manuale con un cavo metrato alla cui estremità è posizionato un puntale che emette un segnale acustico e/o luminoso a contatto con il campo magnetico prodotto da ciascun anello.

Le letture vengono eseguite con le seguenti modalità:

- calaggio della sondina nel tubo guida svolgendo lentamente il cavo;
- nel momento dell'emissione del segnale acustico, rialzare leggermente il cavo e riabbassarlo nuovamente annotando la quota relativa sul cavo;
- ripetere la misurazione per almeno 4 volte e mediare il risultato ottenuto (o comunque fino al raggiungimento di una precisione di ± 2 mm)

La quota assoluta della testa dell'assestometro dovrà essere rilevata mediante livellazione di precisione con frequenza di rilievo da definire con la DI. Il rilievo inclinoassestometrico, comunque, dovrà essere eseguito ogniqualvolta si effettuano operazioni di variazione di quota della testa tubo di riferimento.

Manutenzione

Periodicamente (almeno ogni 6 mesi) o qualora durante l'esecuzione delle misure se ne riscontrasse la necessità, si deve procedere ad un lavaggio dei tubi per rimuovere eventuali incrostazioni o depositi di materiale sul fondo. Il lavaggio deve essere effettuato con un tubo idoneo ad un getto di acqua a bassa pressione.

Inoltre si deve porre attenzione alla manutenzione della testa dei tubi, perché non subisca danneggiamenti per urti o schiacciamenti che precludano l'accesso della sonda o possano invalidare l'eventuale riferimento topografico realizzato a testa tubo.

Documenti da consegnare

Al completamento delle operazioni dovranno essere riportate nel documento stratigrafico del sondaggio tutte le informazioni generali e le letture effettuate comprendenti:

- informazioni generali (profondità, quota boccaforo s.l.m. ecc.);
- caratteristiche dei tubi installati;
- schema geometrico di installazione con indicate quote assolute e relative degli anelli magnetici.

Inoltre:

- entro 15 giorni dall'installazione dell'assestimetro, un grafico con l'esatta indicazione delle caratteristiche e delle misure del dispositivo installato nonché una tabella con i dati relativi alla misura base;
- entro 15 giorni da ogni misura, gli stessi elaborati di cui al punto precedente più l'andamento degli assestamenti rilevati posti anche in diretto raffronto con i precedenti rilievi mediante tabelle e grafici.

ART. 114 - SUB. 3 : ASSESTIMETRO A PIASTRA

L'assestimetro a piastra viene installato per valutare l'evoluzione nel tempo dei cedimenti del terreno, sollecitato da carichi, in genere in corrispondenza di rilevati e opere in terra di nuova realizzazione.

Strumentazione

L'assestimetro a piastra è costituito da una piastra in calcestruzzo o in acciaio zincato, munita di aste rigide prolungabili su cui eseguire periodicamente le livellazioni di precisione.

La piastra in calcestruzzo dovrà avere dimensioni non inferiori a 60x60 cm e spessore 10 cm; dovrà essere opportunamente armata per evitare deformazioni o fessurazioni e la sua base dovrà essere perfettamente piana. La piastra in acciaio, di dimensioni non inferiori a 50x50 cm e spessore 1 cm, sarà rinforzata lungo le diagonali per evitare eventuali deformazioni. Al centro delle piastre sarà fissato o saldato l'anello di avvitamento dell'asta rigida di misura consistente in un tubo filettato da 1" in modo tale che l'asta sia perfettamente perpendicolare alla base della piastra. L'asta di misura sarà in acciaio inox di diametro non inferiore a 25 mm, in barre da 2 m con filettatura femmina e manicotti di giunzione. L'asta di misura sarà protetta da un rivestimento (guaina antiattrito corrugata), ad alta deformabilità, tenuto in posizione coassiale rispetto all'asta stessa mediante un anello di invito inferiore fissato alla piastra assestimetrica ed un anello portaguaina superiore. L'estremità superiore dell'asta di misura sarà chiusa da una borchia che avrà funzione di riferimento per le letture oltre che di tappo di chiusura superiore.

Installazione e modalità esecutive

Per la posa in opera della piastra si dovrà eseguire uno scavo fino ad una profondità di 1 m circa dal piano campagna; il fondo dello scavo sarà livellato con sabbia fine (circa 20 cm) compattata in modo da ottenere una superficie orizzontale su cui sarà posata la piastra. L'asta di misura, avvitata alla piastra, dovrà risultare perfettamente verticale. Attorno all'asta verrà posto il tubo di rivestimento che non dovrà poggiare sulla piastra. Con il procedere della costruzione del rilevato, si dovrà prolungare l'asta di misura, avvitando tubi successivi da 1" , ed il rivestimento di protezione. Per evitare possibili danneggiamenti causati dai mezzi di cantiere, il sistema asta di misura-rivestimento dovrà essere esternamente protetto con tubi prefabbricati in cemento, del diametro di 50÷56 cm (20"-22") e l'intercapedine tra il tubo ed il rivestimento di protezione dell'asta di misura dovrà essere riempita a mano. L'asta di misura ed il rivestimento dovranno sporgere di poco dal piano campagna. Il rivestimento in sommità dovrà essere munito di un coperchio con lucchetto a protezione dell'asta di misura. La testa dell'asta di misura dovrà sporgere dal rivestimento, tolto il coperchio, per consentire le misure topografiche di controllo. Al procedere della crescita del rilevato, si dovrà togliere l'anello di tenuta

superiore ed aggiungere un'altra asta di misura curando di giuntare tra loro gli spezzoni di guaina antiattrito.

Misure

Dopo l'installazione si eseguirà una misura topografica di controllo, a distanza di qualche giorno dalla posa, per determinare la quota di zero della piastra. I cedimenti saranno misurati con uno strumento ottico di precisione, con l'approssimazione di 1 mm, riferito ad un caposaldo fisso. La parte sommitale dell'estensimetro dovrà essere adeguatamente protetta da eventuali danneggiamenti.

Documenti da consegnare

Al completamento dell'installazione dell'assestometro dovrà essere consegnata la seguente documentazione:

- descrizione generale (progetto, ubicazione dello strumento, data di installazione ecc...);
- caratteristiche del terreno di appoggio della piastra;
- caratteristiche e schema di installazione dell'assestometro;
- quota assoluta della piastra e dell'estremità superiore (borchia) dell'asta di misura;
- misura di zero;

Entro quindici giorni da ogni campagna di misura, dovranno essere consegnati per ciascun assestometro:

- tabulato con le letture di campagna contenente la differenza delle varie misure di controllo rispetto alla misura di zero;
- grafico cedimento/tempo.

ART. 114 - SUB. 4 : PIEZOMETRO ELETTRICO

Generalità

Tale strumento viene utilizzato in terreni con permeabilità da media a bassa ($K < 10^{-6}$ m/sec) per la misura delle pressioni neutre nel terreno quando sia necessaria una risposta rapida alle variazioni del carico idraulico.

Strumentazione

Il piezometro elettrico è costituito dai seguenti elementi:

- a) un corpo cilindrico in acciaio inossidabile contenente la camera idraulica, il sensore di misura, la scheda di condizionamento 4-20 mA e la terminazione del cavo;
- b) un filtro, a forma di disco, realizzato in acciaio sinterizzato, ceramica o plastica che mette in comunicazione la camera idraulica con l'ambiente esterno;
- c) un cavo elettrico di opportune caratteristiche che realizza il collegamento dello strumento all'unità di lettura.

Il trasduttore elettrico di pressione dovrà avere le seguenti caratteristiche minime:

- Campo di misura tipico: compreso tra 0,2 e 5 MPa (da stabilirsi in funzione del problema)
- Massimo sovraccarico: 30% f.s.
- Precisione tipica: $< 0,3\%$ f.s.
- Sensibilità: 0,01% f.s.
- Segnale in uscita: 4-20 mA
- Deriva termica di sensibilità: $< 0,01\%/^{\circ}\text{C}$

- Campo di temperatura: $-10\pm 55^{\circ}\text{C}$

I filtri dovranno avere le seguenti caratteristiche minime:

- Materiale: acciaio inox sinterizzato, ceramica, plastica
- Tipo di saturazione: normalmente con aria degassata
- Porosità tipica: 1 micron (alto air entry value) ÷ 40-50 micron (basso air entry value)

La saturazione dei filtri ha lo scopo di rimuovere il gas presente nei pori del filtro e di sostituirlo con fluido disareato che consenta di trasferire più velocemente e rigorosamente la pressione dall'esterno all'interno del piezometro. I filtri a "basso air entry value" sono più facilmente saturabili rispetto ai filtri con "alto air entry value". I cavi dovranno avere le seguenti caratteristiche minime:

- Conduttori: rame stagnato
- Isolamento tipico: PVC, PE, PTFE
- Carico di rottura: non inferiore a 100 Kg
- Schermatura: 90% in calza di rame stagnato
- Rigidità dielettrica: non inferiore a 5000 V
- Isolamento dei conduttori: non inferiore a 1000 V
- Guaine di protezione (interna ed esterna): in funzione delle condizioni di installazione.

Installazione

Prima dell'inizio della posa in opera:

- a) controllo visivo sull'integrità e sul corretto montaggio dello strumento, con particolare riguardo al filtro ed alla connessione del cavo e del relativo terminale;
- b) verifica del corretto funzionamento dello strumento;
- c) preparazione del piezometro in un sacchetto di juta o tela, riempito con sabbia fine già lavata, e sistemazione dello strumento in un contenitore con acqua;
- d) esecuzione di una lettura con centralina portatile;
- e) preparazione del materiale per la formazione degli strati filtrante e di sigillatura;
- f) per lo strato filtrante devono essere utilizzati sabbia e ghiaia fine pulite ($\Phi=1\div 5$ mm);
- g) per la sigillatura si utilizzano palline di bentonite precompressa con diametro $\Phi=1\div 2$ cm e ghiaietto da $2\div 3$ cm.

Modalità esecutive

La posa in opera dei piezometri è eseguita secondo le seguenti specifiche:

- a) controllo della quota di fondo del foro con idoneo scandaglio;
- b) lavaggio della perforazione con acqua pulita e immessa dal fondo;
- c) se richiesto, riempimento del foro con malta di acqua-cemento-bentonite (dosaggio a/c/b rispettivamente 100/50/10), fino alla quota di 0,5 m al di sotto di quella prevista per l'installazione del piezometro elettrico, con ritiro progressivo del rivestimento;
- d) lavaggio della perforazione con acqua pulita e immessa dal fondo;
- e) realizzazione dello strato filtrante in sabbia fine per uno spessore di almeno 0,5 mm, compattando leggermente con apposito pestello e ritirando i rivestimenti. Tale operazione deve essere eseguita con il foro pieno d'acqua.
- f) posizionamento del piezometro nella perforazione alla quota prevista (all'interno del contenitore con acqua e sabbia) e del cavo di collegamento;
- g) esecuzione di una lettura per controllare il corretto funzionamento del piezometro;
- h) immissione di sabbia pulita attorno e sopra il piezometro per una altezza di circa 0,5 m, ritirando

progressivamente i rivestimenti di perforazione senza l'ausilio della rotazione e controllando che il piezometro non risalga con i rivestimenti;

i) controllo della quota superiore dello strato filtrante mediante apposito scandaglio;

j) formazione del tappo impermeabile costituito da palline di bentonite da 2÷3 cm di diametro, con spessore superiore a 1 m; ritiro progressivo dei rivestimenti di perforazione, non utilizzando la rotazione e compattando leggermente con pestello per evitare di danneggiare il cavo;

k) riempimento del tratto del foro compreso tra l'estremità superiore del tappo impermeabile e il piano campagna con miscela di cemento e bentonite (dosaggio a/c/b rispettivamente 100/50/10 in peso) od altro materiale idoneo;

l) esecuzione di una lettura di controllo del buon funzionamento del piezometro;

m) sistemazione dell'estremità superiore del piezometro in un pozzetto metallico con chiusura a lucchetto e chiave. Il pozzetto dovrà essere cementato nel terreno.

Nei giorni successivi all'installazione di ogni piezometro devono essere eseguite alcune letture al fine di controllarne il corretto funzionamento e la stabilizzazione della pressione interstiziale e solo successivamente potrà essere eseguita la prima lettura operativa. La misura deve essere effettuata connettendo il cavo alla centralina di lettura mediante l'apposito connettore.

Misure

Per la lettura dei trasduttori di pressione devono essere utilizzate centraline di lettura con le seguenti caratteristiche tecniche:

- Display: 4 1/2 digits - LCD
- Risoluzione: 1 digit
- Precisione tipica: % 2 digits
- Coefficiente di deriva termica: $\pm 0,3$ digit /°C
- Temperatura di utilizzo: 0÷50°C
- Grado minimo di protezione: IP64
- Connettori: stagni IP65
- Alimentazione: con batterie interne ricaricabili
- Autonomia: min. 10 ore

Le misure acquisite dovranno essere riferite alla quota assoluta rispetto al livello del mare.

Documenti da consegnare

Per ogni piezometro installato dovranno essere riportate nel documento stratigrafico del relativo sondaggio o della perforazione tutte le informazioni sulla ubicazione e le relative caratteristiche e sul livello piezometrico rilevato.

La documentazione comprenderà, per ciascun piezometro elettrico installato:

- informazioni generali (profondità, quota bocca foro ecc.);
 - tipo e caratteristiche del piezometro elettrico e dell'unità di misurazione (marca, modello, eventuale numero di matricola)
 - schema geometrico dell'installazione;
 - quota assoluta dei terminali piezometrici;
 - tabulazioni dei dati piezometrici raccolti per la durata del cantiere.

Riferimenti normativi

AGI (1977) “ Raccomandazioni sulla programmazione ed esecuzione delle indagini geotecniche”.

ART. 114 - SUB. 5 : CONTROLLI PLANOALTIMETRICI

Il programma di monitoraggio dovrà essere completato mediante un rilevamento topografico (poligonale ad alta precisione) delle componenti di spostamento di alcuni caposaldi posizionati lungo le opere di progetto oltre che in corrispondenza dei riferimenti collegati agli strumenti per il monitoraggio geotecnico, come dettagliato nell'elaborato "RGV-Piano di Monitoraggio".

Sia le stazioni che i capisaldi verticali dovranno essere posizionati su “strutture” per le quali deve essere garantita la stabilità nel tempo.

ARTICOLO 115: Rilievo topo-batimetrico di seconda pianta

Il rilievo topo-batimetrico per la verifica dei lavori eseguiti è disposto e verificato dalla Direzione Lavori, anche per l'accertamento in corso d'opera.

In particolare:

- il rilievo verrà eseguito con opportuna strumentazione topografica e batimetrica di precisione e dovrà fare riferimento ad una base topografica comune, coincidente con la rete di livellazione trigonometrica regionale;
- i punti di rilevamento nonché i reticoli dei rilievi dovranno essere localizzati rispetto ai capisaldi forniti dalla Direzione Lavori e georeferenziati;
- il rilievo dovrà comprendere una sezione di tutte le opere interessate dall'intervento ogni 50 m di sviluppo lineare;

L'Impresa è tenuta ad allegare una nota tecnica contenente la descrizione (prestazioni e precisione ottenibile) della strumentazione impiegata per l'esecuzione dei rilievi.

La documentazione del rilievo batimetrico generale consisterà nei seguenti elaborati:

- planimetria in scala 1:1000 con indicazione in apposite monografie dei capisaldi utilizzati con l'identificazione dei profili e l'indicazione delle profondità ai nodi;
- sezioni rilevate in scala 1:200;
- relazione generale contenente la descrizione delle operazioni topografiche e batimetriche di rilievo ed elaborazione dati.

La documentazione dovrà essere consegnata entro 15 (quindici) giorni naturali, successivi e continui, dal termine dei rilievi.

L'onere dei rilievi e della stesura degli elaborati specificati nel presente articolo, a norma del D.lgs 50/2016 ss.mm.ii, si intende a totale carico dell'Impresa che è comunque tenuto a produrre ed a sottoporre alla Direzione Lavori un rilievo di verifica delle sagome di progetto prima dell'inizio dei lavori ed un rilievo al termine degli stessi per la verifica secondo le modalità previste dal contratto e dal presente Discipinare della rispondenza delle opere eseguite alle prescrizioni di progetto.

ARTICOLO 116: Indagini e prove

L'Impresa può eseguire, se lo ritiene opportuno o necessario, comunque a sua cura e spese, eventuali indagini e prove per accertare o controllare la natura dei terreni nei quali devono essere realizzate le

opere, integrative a quelle già eseguite dall'Ente appaltante, e riportate negli elaborati allegati al Disciplinare, assieme alla relazione geotecnica.

ARTICOLO 117: Prove sui materiali

I controlli di accettazione, eseguiti a cura del Direttore dei Lavori, sono quelli disciplinati dalle vigenti Norme Tecniche (NTC 2018 e Circolare esplicativa 2019), in funzione dei materiali utilizzati per la realizzazione degli elementi strutturali dell'opera. Sono obbligatori tutti i controlli previsti dalle Norme Tecniche; in particolare:

- per gli elementi strutturali dell'opera costituiti da calcestruzzo armato, sussiste l'obbligo di effettuare i controlli di accettazione sia per il calcestruzzo che per l'acciaio delle armature.
- per le carpenterie metallica, i controlli di accettazione sono correlati alle rispettive quantità – espresse in peso o in numero – degli elementi effettivamente utilizzati per la realizzazione delle singole componenti strutturali.

In generale, il numero di campioni da prelevare sarà stabilito dal Direttore dei Lavori.

Oltre ai casi in cui le NTC prevedono esplicitamente l'esecuzione delle prove di accettazione obbligatorie, precisandone le modalità di campionamento ed esecuzione, il Direttore dei Lavori potrà in ogni caso richiedere l'esecuzione di ulteriori prove che ritenga opportune o necessarie ai fini dell'accettazione del materiale o prodotto per uso strutturale. Essendo le predette prove finalizzate all'accettazione.

Dei campioni potrà essere ordinata la conservazione nel competente Ufficio Dirigente, munendoli di sigilli e firma del Direttore dei Lavori e dell'Impresa, nei modi più adatti a garantirne l'autenticità.

ARTICOLO 118: Opere provvisionali

Le opere provvisionali occorrenti per dare finito a regola d'arte il lavoro nei tempi e secondo le modalità contrattuali saranno eseguite a cura e spese e su iniziativa dell'Impresa, intendendosi i relativi oneri compresi e compensati nei prezzi di elenco.

Saranno pure a cura e spese dell'Impresa i lavori di smontaggio o demolizione delle opere provvisionali. Nel caso si abbiano a verificare danni o molestie a terzi ed alle proprietà adiacenti alla zona dei lavori, l'Impresa è tenuta al ripristino delle opere danneggiate ed all'eventuale risarcimento dei danni, sollevando l'Amministrazione da ogni e qualsiasi responsabilità ed onere in merito.

ARTICOLO 119: Mezzi d'opera

L'Impresa può utilizzare i mezzi d'opera terrestri e marittimi che ritiene più idonei all'esecuzione del lavoro in ottemperanza a tutte le norme e condizioni stabilite nel presente Disciplinare speciale. I mezzi di cui sopra potranno essere integrati secondo le disposizioni della Direzione Lavori al solo fine del raggiungimento degli obiettivi temporali di progetto. I mezzi marittimi dovranno avere i certificati di idoneità e navigabilità e/o classe in corso di validità ed essere riconosciuti idonei dall'ente tecnico.

ARTICOLO 120: Disposizioni ambientali

La nuova Darsena Pescherecci costituisce il primo stralcio del primo lotto funzionale del nuovo Porto commerciale di Fiumicino. La realizzazione di questa nuova infrastruttura portuale polifunzionale è stata autorizzata tramite approvazione del Piano Regolatore Portuale di Fiumicino avvenuta con Deliberazione della Giunta della Regione Lazio n. 358 del 13/07/2012. Nell'ambito della suddetta procedura di approvazione, il Piano Regolatore Portuale di Fiumicino è stato sottoposto Valutazione di Impatto Ambientale (VIA) che si è conclusa con parere favorevole di compatibilità ambientale (DVA-DEC-2010-0000007 del 16/02/2010), recante alcune prescrizioni.

Si riportano nel seguito le prescrizioni da osservare in sede di esecuzione dei lavori, così come tratte dal parere della Commissione Tecnica di Valutazione dell'Impatto Ambientale (CTVIA) n. 187 del 15/12/2008, sulla base del quale è stato prodotto il parere favorevole di compatibilità ambientale di cui si è detto.

Ambiente terrestre

- Ottimizzazione degli spazi di cantiere, come la limitazione degli spazi utilizzati per il passaggio degli automezzi, la localizzazione dell'area di deposito dei massi artificiali e naturali in una zona marginale della struttura portuale, in modo da ridurre sia gli effetti percettivi sia le ripercussioni legate al traffico veicolare di accesso al porto, la localizzazione di impianti di betonaggio in aree interne al cantiere, lontano dalle aree urbane.
- Ottimizzazione dei percorsi di accesso al cantiere, utilizzando strade esterne al centro abitato, ovvero che attraversano aree periferiche per evitare interferenze con le attività socio-economiche.
- Utilizzo di mezzi di costruzione a basso livello di emissione, basso utilizzo di combustibile e bassa produzione di polveri e l'utilizzo di tecnologie di prefabbricazione che comportano minor necessità di approvvigionamento di materiali.
- Utilizzo di barriere -filtro che fungano da schermo tra i punti di emissione, basso utilizzo di combustibile e bassa produzione di polveri e l'utilizzo di tecnologie di prefabbricazione che comportano minor necessità di approvvigionamento di materiali.
- Misure di controllo degli inquinanti atmosferici basate sulle migliori tecnologie e materiali, sulla riduzione della produzione di polveri durante la movimentazione di mezzi e materiali, attraverso la bagnatura delle piste usate dagli automezzi e dai macchinari, l'utilizzo di mezzi di traposto telonati, la pulizia periodica delle zone di accesso e di uscita, e sul trattamento adeguato dei materiali di risulta tramite sistema di compattazione dei rifiuti, riciclaggio dei confezionamenti e un rapido trasporto a scarica di questi materiali.
- Misure di controllo delle emissioni sonore che prevedono lo svolgimento delle attività di costruzione di maggiore disturbo al di fuori degli orari di riposo e la riduzione o la sospensione delle operazioni di maggiore affluenza turistica.
- Misure di controllo dei materiali inquinanti che prevedono l'utilizzo di tecnologie e materiali che contengono minori quantità di sostanze intrinsecamente pericolose e la realizzazione di sistemi di confinamento e impermeabilizzazione delle aree di deposito (in particolare delle aree di stoccaggio dei carburanti).

- Misure di controllo dell'inquinamento delle acque attraverso la realizzazione di presidi provvisori di trattamento acque reflue e acque di prima pioggia, di trattamento e recupero di oli esausti, di disoleatori e dissabbiatori per le acque dei piazzali.
- Misure di salvaguardia ambientale attraverso la realizzazione di presidi provvisori per lo smaltimento rifiuti e rete WC e servizi.

Ambiente marino

- Controllo degli inquinanti marini, attraverso l'utilizzo di macchinari che implicano un moderato fattore di disturbo della circolazione marina e l'utilizzo di impianti di depurazione atti a minimizzare il livello e le concentrazioni del carico inquinante da oli e sostanze inquinanti prodotte dalle operazioni di cantiere.
- Controllo delle movimentazioni dei mezzi a mare.
- Controllo delle attività di dragaggio affinché assicurino la minima dispersione del sedimento fine e l'intorpidimento delle acque e la programmazione delle attività di dragaggio da effettuarsi in fase successiva a quella della costruzione dei moli, in modo da poter operare già su un assetto definito e al di fuori della stagione balneare.
- Controllo delle attività della realizzazione delle fondazioni da personale della competente Soprintendenza Archeologica.
- Attività di monitoraggio sulle ripercussioni che interessano l'ambiente marino a ridosso delle aree di intervento; controllando la produzione di sedimenti fini e degli inquinanti ad essi associati, in particolare durante le operazioni di dragaggio e di realizzazione delle opere a mare (banchine, tetrapodi).

Inoltre allegato alla Relazione Rapporto di ottemperanza, elaborato facente parte integrante del progetto esecutivo, è il Regolamento di cantiere. Questo documento contiene le prescrizioni e le buone pratiche ambientali atte a mitigare l'impatto della costruzione dell'opera sull'ambiente. Tale documento deve essere acquisito e fatto proprio dall'impresa, e successivamente trasmesso ad ARPA Lazio per la richiesta condivisione, come previsto dalla Prescrizione a) 8 (MATTM) – Regolamento del cantiere, come di seguito riportata:

“In fase esecutiva dovrà essere concordato con ARPA Lazio e attuato un regolamento del cantiere con l'indicazione analitica delle attività, della localizzazione delle aree di lavorazione, degli accorgimenti e dispositivi previsti per il contenimento delle emissioni ordinarie ed accidentali nei vari comparti ambientali (aria, acqua, suolo) da parte dei macchinari operativi, dei tempi e dei percorsi dei mezzi pesanti e dei veicoli comunque in transito da/per le aree di cantiere, che non devono interferire con il centro abitato di Fiumicino, di tutte le misure di mitigazione e dei presidi ambientali come individuati nello SIA e concordati con ARPA Lazio. Tale regolamento deve essere attuato sotto il controllo di ARPA Lazio e deve fare parte integrante dei Capitolati di appalto per le imprese esecutrici dei lavori”.

ALLEGATI

**ALLEGATO 1 - NORME TECNICHE PER LA SOVRASTRUTTURA STRADALE DELLA
VIABILITA' DI CANTIERE E DELL'AREA PORTUALE**



Autorità di Sistema Portuale del Mar Tirreno Centro Settentrionale



NUOVO PORTO COMMERCIALE DI FIUMICINO

I LOTTO FUNZIONALE I STRALCIO PROGETTO ESECUTIVO

“Darsena Pescherecci e viabilità di accesso al cantiere”

Committente: Il Presidente Avv. Francesca Maria Di MaJo		Progettazione: ACQUA TECNO	
Il Responsabile del Procedimento Dott. Ing. Maurizio Marini		Ing. Renato Del Prete	
Il Coordinatore generale Dott. Ing. Giuseppe Solinas			
NORME TECNICHE PER LA SOVRASTRUTTURA STRADALE DELLA VIABILITA' DI CANTIERE E DELL'AREA PORTUALE (ALLEGATO AL CAPITOLATO SPECIALE D'APPALTO)			Elaborato: ALLEGATO 01
			Scala -
Data: Novembre 2020	Preparato:	Controllato:	Approvato:
Revisione	Data	Ing. Renato Del Prete	Ing. Paolo Turbolente
Rev01	Giugno 2021		Ing. Renato Marconi
Rev02	Febbraio 2022		

PRESCRIZIONI ED ONERI GENERALI

Il presente Capitolo contiene le prescrizioni, gli oneri di carattere generale, ed i controlli da eseguire, relativi alle lavorazioni di movimento terra e di demolizione inerenti il corpo stradale, con particolare riferimento a:

- Scavi;
- Rilevati;
- Cunette, fossi di guardia, inalveazioni, ecc.;
- Riempimenti e rinterrii;
- Demolizioni di pavimentazioni stradali, fabbricati, murature di qualsiasi genere.

Non sono comprese nella presente sezione, in quanto inserite nei corrispondenti capitoli, le lavorazioni afferenti agli scavi di fondazione delle opere d'arte e delle gallerie, né alle opere minori di consolidamento, reti e protezioni.

Tutte le attività descritte, con particolare riferimento alla definizione delle quantità di scavo, alla stima, all'interno di queste, delle aliquote riutilizzabili nell'ambito dei lavori, al fabbisogno di materie per la formazione dei rilevati e, infine, delle rimanenti quantità di scarto, da conferire in idonei siti di deposito definitivo, sono definite in sede di progettazione definitiva ed esecutiva nell'ambito della "Relazione del Piano di Gestione Materie", parte integrante degli elaborati progettuali.

Con riferimento alle demolizioni, le attività da eseguirsi dovranno essere descritte nel "Piano della demolizione" da redigere a cura dell'impresa appaltatrice.

1 A.01 SCAVI

1.1 SCOTICO

Articoli di Elenco Prezzi correlati:

- **A.01.001** "Scavo di sbancamento in materie di qualsiasi natura"

Lo scotico consiste, negli scavi in trincea, nella rimozione ed asportazione del suolo, del terreno vegetale di qualsiasi consistenza e con qualunque contenuto d'acqua, nella rimozione ed asportazione di erba, radici, cespugli, piante e alberi, da effettuarsi preventivamente a tutte le lavorazioni di scavo, avendo cura di rimuovere completamente tutto il materiale vegetale, inclusi ceppi e radici, alterando il meno possibile la consistenza originaria del terreno in sito.

Il materiale vegetale scavato, se ritenuto idoneo dalla D.L., previo ordine di servizio, e nei quantitativi già stabiliti nel Progetto Esecutivo (Relazione del Piano di Gestione Materie), potrà essere accantonato per essere successivamente utilizzato per il rivestimento delle scarpate; altrimenti esso dovrà

essere trasportato a discarica. Rimane comunque categoricamente vietata la posa in opera di tale materiale per la costruzione dei rilevati.

Lo scotico, laddove realizzato propedeuticamente alla preparazione del piano di posa di rilevati prevede, oltre alle operazioni sopra descritte, il costipamento del fondo scavo ed il riempimento con materiali idonei. Tali operazioni vengono dettagliatamente descritte al successivo paragrafo A.02 "Rilevati".

La larghezza dello scotico ha l'estensione dell'intera area di appoggio e potrà essere continua od opportunamente gradonata secondo i profili e le indicazioni previste nel Progetto Esecutivo, o impartite dalla D.L., in relazione alle pendenze dei siti di impianto. Lo scotico è stabilito fino alla profondità di cm 20 al di sotto del piano campagna.

1.2 SCAVI DI SBANCAMENTO

Articoli di Elenco Prezzi correlati:

- **A.01.001** "Scavo di sbancamento in materia di qualsiasi natura"
- **A.01.003.a** "Scavo di sbancamento in roccia dura da mina - di cubatura superiore a mc 1.00"
- **A.01.003.b** "Scavo di sbancamento in roccia dura da mina - con microcariche"
- **A.01.003.c** "Scavo di sbancamento in roccia dura da mina - con demolizione meccanica (martellone)"
- **A.01.003.d** "Scavo di sbancamento in roccia dura da mina - senza mine con disagreganti"
- **A.01.004** "Scavo a sezione ristretta per trincee, bonifiche, drenaggi e sondaggi"
- **A.01.006** "Scavo continuo a campione a cielo aperto"
- **A.01.007** "Sovraprezzo scavo continuo a campione a cielo aperto"
- **A.01.010** "Sovraprezzo per trasporto a discarica e/o da cava di prestito oltre 5 km"
- **A.02.002.a** "Compattazione del piano di posa nei tratti in trincea - su terreni appartenenti ai gruppi A1, A2-4, A2-5, A3"
- **A.02.002.b** "Compattazione del piano di posa nei tratti in trincea - su terreni appartenenti ai gruppi A4, A2-6, A2-7, A5"

1.2.1 Descrizione

Riguardano gli scavi inerenti il corpo stradale e comprendono i movimenti terra di grande entità, eseguiti generalmente all'aperto, senza particolari limitazioni sia fuori che in acqua, ovvero gli scavi non chiusi ed occorrenti per:

- apertura della sede stradale;
- apertura dei piazzali e delle opere accessorie;
- gradonature di ancoraggio dei rilevati su pendenze superiori al 20%;
- bonifica del piano di posa dei rilevati;
- spianamento del terreno;

- taglio delle scarpate di trincee o rilevati;
- formazione o approfondimento di cunette, di fossi e di canali.

1.2.2 Modalità esecutive

Gli scavi potranno essere eseguiti a mano, con mezzi meccanici e, ove previsto, con l'impiego di esplosivi o, laddove previsto in progetto al fine di contenere il disturbo da vibrazioni, di materiali espansivi.

Nell'esecuzione dei lavori di scavo l'Impresa dovrà scrupolosamente rispettare le prescrizioni di seguito elencate, assumendosene l'onere:

- Profilare le scarpate, rifinire il fondo e le pareti degli scavi secondo le indicazioni ed i disegni di Progetto Esecutivo. Qualora il fondo degli scavi risultasse smosso, l'Impresa provvederà a compattarlo fino ad ottenere una compattazione pari al 95% della massima massa volumica del secco ottenibile in laboratorio (Prova di compattazione AASHO modificata) (UNI EN 13286).
- Eseguire, ove previsto dai documenti di progetto e/o richiesto dalla D.L., scavi campione con prelievo di saggi e/o effettuazione di prove ed analisi per la definizione delle caratteristiche geotecniche.
- Recintare e apporre sistemi di segnaletica, diurna e notturna, intorno alle aree di scavo.
- Provvedere, a proprie cure, con qualsiasi sistema (paratie, palancole, sbatacchiature, puntellamenti, armature a cassa chiusa, etc.), al contenimento delle pareti degli scavi, in accordo con quanto prescritto dai documenti di progetto, ed in conformità alle norme di sicurezza e compensate con i prezzi relativi (sicurezza).
- Adottare tutte le cautele necessarie (indagini preliminari, ecc.) ad evitare il danneggiamento di manufatti e reti interrato di qualsiasi natura, inclusa, ove necessario, la temporanea deviazione ed il tempestivo ripristino delle opere danneggiate o provvisoriamente deviate.
- Segnalare l'avvenuta ultimazione degli scavi, per eventuale ispezione da parte della D.L., prima di procedere a fasi di lavoro successive o ricoprimenti. In caso d'inosservanza a tale norma la D.L. potrà richiedere all'Impresa di rimettere a nudo le parti occultate, senza che questa abbia diritto al riconoscimento di alcun maggior onere o compenso.

Nel caso di impiego di esplosivi, saranno a carico dell'Impresa:

- il rispetto delle Leggi e normative vigenti, la richiesta e l'ottenimento dei permessi delle competenti Autorità;
- la fornitura di polvere, micce, detonatori, tutto il materiale protettivo occorrente per il brillamento delle mine, compresa l'esecuzione di fori, fornelli, etc;
- mezzi, materiali e personale qualificato occorrente, per l'esecuzione dei lavori nel rispetto delle norme di sicurezza vigenti;
- il coordinamento nei tempi di esecuzione, in accordo al programma di costruzione e nel rispetto dei vincoli e delle soggezioni derivanti dalle altre attività in corso e dalle situazioni locali;
- il monitoraggio vibrazionale ed acustico, finalizzato a non recare disturbo alle aree circostanti,

secondo norma DIN 4150-3, effettuato a cura ed oneri dell'impresa.

I materiali provenienti dagli scavi, in relazione alle loro caratteristiche geotecniche, dovranno essere preferibilmente reimpiegati nella formazione dei rilevati o di altre opere in terra nell'ambito del medesimo cantiere. L'aliquota di riutilizzo, per ciascun tratto in scavo individuato e per ogni formazione geologica interessata, verrà puntualmente definita in sede di Progetto Esecutivo (Relazione del Piano di Gestione Materie), accertata e verificata nel corso dei lavori, sulla base dell'esito di prove di idoneità, eseguite sotto il controllo della D.L..

Tab.1 Prove di idoneità sui materiali di scavo

Tipo di prova	Obiettivo
Classificazione stradale (UNI 13242 - UNI 14688 - UNI 13285)	Appartenenza a gruppi idonei al riutilizzo
AASHO mod.	Definizione delle modalità ottimali di costipamento

I materiali ritenuti idonei, nelle quantità e con le modalità descritte in Progetto Esecutivo, nella Relazione del Piano di Gestione Materie, dovranno essere trasportati, a cura dell'Impresa, nelle corrispondenti tratte di previsto reimpiego o, ove necessario, in aree di deposito temporaneo.

Laddove necessario, questi materiali saranno trattati per ridurli alle dimensioni prescritte dalle presenti norme secondo necessità, ripresi e trasportati nelle zone di utilizzo.

I materiali che, invece, in fase progettuale risultassero non idonei al reimpiego, come formalmente verificato dalla D.L., dovranno essere trasportati a cura dell'Impresa, e conferite, o disposte, nelle aree di deposito definitivo indicate nel Progetto Esecutivo.

Classificazione dei materiali di scavo

Lo scavo in roccia è comprensivo degli oneri necessari alla riduzione granulometrica del materiale alle dimensioni, e nelle proporzioni, idonee a consentire la sistemazione in rilevato, di seguito descritte (paragrafo 5.2).

L'utilizzo, per l'abbattimento di roccia di cui alla cat. A di materiali espandenti, dovrà essere previsto in progetto, limitatamente a quelle aree per le quali si renda necessario contenere il disturbo arrecato dalle vibrazioni nei riguardi di beni o edifici sensibili.

Ai fini della corretta definizione delle lavorazioni i materiali di scavo, con riferimento ai valori di resistenza a compressione uniaxiale del materiale (UCS) deducibile dalle corrispondenti prove di

laboratorio, vengono classificati, in fase di Progetto Esecutivo, come di seguito, definendone le relative categorie e quantità.

Tab.2 **Classificazione dei materiali di scavo**

Categoria Materiali di scavo		UCS (MPa)
A	Roccia da mina	≥ 30 MPa
B	Roccia di media resistenza (<i>martellone</i>)	10÷30 MPa
C	Terre e roccia tenera	< 10 MPa

La correttezza applicazione di tale classificazione alle diverse tratte del tracciato, nelle proporzioni definite nel Progetto Esecutivo verrà, quindi, verificata in corso d'opera, in contraddittorio con la D.L.

1.3 SISTEMAZIONE DELLE SCARPATE IN TRINCEA

Articoli di Elenco Prezzi correlati:

- **A.02.004.a** "Fornitura di terreno vegetale per rivestimento delle scarpate - fornito dall'Impresa"
- **A.02.004.b** "Fornitura di terreno vegetale per rivestimento delle scarpate - da depositi dell'Amministrazione"
- **E.01.075** "Geostuoia per il controllo dell'erosione su scarpate"
- **E.01.085** "Grigliato in elementi di cemento vibrato per copertura scarpate"
- **E.01.090** "Rivestimento scarpate a grigliato in geotessile interrato"
- **E.01.092** "Rivestimento di scarpate aride o rocciose con geocelle in materiale sintetico"

La profilatura delle scarpate nei tratti in trincea corrisponderà alla configurazione geometrica stabilita in Progetto Esecutivo, sulla base delle caratteristiche litologiche dei terreni presenti e delle corrispondenti verifiche geotecniche.

Le scarpate potranno essere ricoperte, in funzione della litologia e della pendenza e, comunque, secondo le previsioni di Progetto Esecutivo, da uno strato di terreno e di idonea copertura vegetale. Il terreno vegetale dovrà essere tale da assicurare il pronto attecchimento e sviluppo del manto erboso, seminato tempestivamente, con essenze corrispondenti a quelle previste in Progetto Esecutivo, scelte per ottenere i migliori risultati in relazione al periodo operativo ed alle condizioni locali.

La semina dovrà essere ripetuta fino ad ottenere un adeguato ed uniforme inerbimento.

Laddove, sulla base delle caratteristiche litologiche (presenza di terreni granulari sciolti o facilmente erodibili, di terreni coesivi alterati o soggetti ad erosione accelerata – di tipo calanchivo o simile) sia prevista una propensione delle scarpate ad essere soggette a processi erosivi, il Progetto Esecutivo prevedrà le necessarie misure, basate su tecniche di protezione antierosiva (georeti tridimensionali, geostuoie/biostuoie semplici od accoppiate a reti, geocelle e simili).

Qualora lungo le scarpate dovessero manifestarsi erosioni od ammaloramenti, dovuti ad imperizia o a negligenze dell'impresa, questa dovrà provvedere al restauro delle zone ammalorate a sua cura e spese e secondo le disposizioni impartite dalla D.L..

Qualora le particolari caratteristiche geologico-litologiche e climatiche (con eventuale rischio per la circolazione stradale di colate di fango rapide) richiedano un rapido e duraturo inerbimento delle scarpate, il Progetto Esecutivo potrà prevedere l'inerbimento mediante sistemi alternativi ai tradizionali, basati su un più rapido e profondo radicamento.

2 A.02 RILEVATI

2.1 SCOTICO

Articoli di Elenco Prezzi correlati:

- **A.02.001** "Preparazione del piano di posa"

Lo scotico, laddove realizzato propedeuticamente alla preparazione del piano di posa di rilevati prevede, oltre alle operazioni di asportazione del terreno vegetale, il costipamento del fondo scavo ed il riempimento con materiali idonei.

Il materiale vegetale scavato, se ritenuto idoneo dalla D.L., previo ordine di servizio, e nei quantitativi già stabiliti nel Progetto Esecutivo (Relazione del Piano di Gestione Materie), potrà essere accantonato per essere successivamente utilizzato per il rivestimento delle scarpate; altrimenti esso dovrà essere trasportato a discarica. Rimane comunque categoricamente vietata la posa in opera di tale materiale per la costruzione dei rilevati.

La larghezza dello scotico ha l'estensione dell'intera area di appoggio e potrà essere continua od opportunamente gradonata secondo i profili e le indicazioni previste in Progetto Esecutivo, ovvero fornite dalla D.L., in relazione alle pendenze dei siti di impianto. Lo scotico è stabilito fino alla profondità di cm 20 al di sotto del piano campagna.

2.2 BONIFICA

Articoli di Elenco Prezzi correlati:

- **A.01.001** "Scavo di sbancamento in materia di qualsiasi natura"
- **A.02.003** "Fornitura materiali per rilevati da cave con distanza < 5 km"

- A.02.005 "Carico, scarico e trasporto di materiale di proprietà dell'amministrazione"
- A.02.007.a "Sistemazione in rilevato o in riempimento - appartenenti ai gruppi A₁, A₂₋₄, A₂₋₅, A₃"
- A.02.007.b "Sistemazione in rilevato o in riempimento - appartenenti ai gruppi A₂₋₆, A₂₋₇"
- A.02.008 "Sistemazione di materiale ripreso da aree di deposito scavi"
- A.02.009 "Materiali aridi con funzione anticapillare o filtro"
- A.02.015 "Materiali aridi"
- A.02.020.a "Stabilizzazione e sistemazione di terreni - con uso di cemento"
- A.02.020.b "Stabilizzazione e sistemazione di terreni - con uso di calce"
- E.01.030 "Fornitura e stesa di teli di geotessile con funzione di separazione e filtrazione"
- E.01.031 "Fornitura e stesa di teli di geotessile con funzione di separazione e filtrazione e rinforzo non strutturale"

2.2.1 Descrizione

Consiste nell'asportazione del terreno posto al di sotto del piano di posa dei rilevati, qualora non idoneo, e nella sua sostituzione con terreni di adeguate caratteristiche. Di norma la bonifica non è prevista nei tratti in trincea a meno che, alla quota di scavo prevista, non permanga la presenza di terreni di non idonee caratteristiche.

2.2.2 Modalità esecutive

La bonifica del terreno di posa dei rilevati, nell'accezione più generale, dovrà essere eseguita in conformità alle previsioni di Progetto Esecutivo, ed ogniqualvolta nel corso dei lavori si dovesse riscontrare, alla quota posta al di sotto di 20 cm dal piano campagna (fondo scotico), la presenza di volumi di terreno non idoneo.

Terreni idonei: sono quelli che soddisfano, contemporaneamente, i seguenti requisiti:

1. appartenenza ai gruppi A₁, A₂, A₃ (UNI 13242 - UNI 14688 - UNI 13285);
2. dopo compattazione, al grado di umidità ottima, corrispondente ad una densità secca non inferiore al 90% della densità massima AASHO modificata, possesso di valori del modulo di deformazione Md, al primo ciclo, determinato con prova di carico su piastra (diametro 30 cm) (rif. CNR 146/92), non inferiori a quelli riportati in tabella 3:

Tab.3 Modulo di deformazione minimo al primo ciclo di carico

Modulo deformazione (MPa)	Intervallo di riferimento
------------------------------	---------------------------

20	50÷150 kPa (0.05 - 0.15 N/mm ²) sul piano di posa del rilevato posto a 1,00 m da quello della fondazione della pavimentazione stradale
15	50÷150 kPa (0.05 - 0.15 N/mm ²) sul piano di posa del rilevato posto a 2,00 m, o più, da quello della fondazione della pavimentazione stradale

Per altezze di rilevato superiori a 2 m potranno essere accettati valori di Md inferiori a 15 MPa, sempre che sia garantita la stabilità dell'opera e la compatibilità dei cedimenti, sia totali che differenziali, e del loro decorso nel tempo.

Le suddette prescrizioni valgono a meno di diverse, e più restrittive, indicazioni motivate, in sede di progettazione, dalla necessità di garantire la stabilità del rilevato. Le caratteristiche di deformabilità dovranno essere accertate in modo rigoroso e dovranno essere garantite, anche a lungo termine, nelle condizioni climatiche e idrogeologiche più sfavorevoli; si fa esplicito riferimento a quei materiali a comportamento "instabile" (collassabili, espansivi, gelivi, etc.) per i quali la determinazione del modulo di deformazione sarà affidata a prove speciali (edometriche, di carico su piastra in condizioni sature ecc.).

Il conseguimento dei valori minimi di deformabilità sopra indicati sarà ottenuto compattando il fondo dello scavo mediante rullatura, eseguita con mezzi consoni alla natura dei terreni in posto.

A rullatura eseguita la massa volumica in sito dovrà risultare come segue:

- almeno pari al 90% della massa volumica massima AASHO modificata (UNI EN 13286), (CNR 22 - 1972), sul piano di posa dei rilevati;
- almeno pari al 95% della massa volumica massima AASHO modificata (UNI EN 13286), (CNR 22 - 1972), nel corpo del rilevato e sul piano di posa della fondazione della sovrastruttura stradale.

Laddove le peculiari caratteristiche dei terreni in posto (materiali coesivi o semicoesivi, saturi o parzialmente saturi) rendessero inefficace la rullatura e non si pervenisse a valori del modulo di deformazione accettabili e compatibili con la funzionalità e la sicurezza del manufatto, la D.L., sentito il Progettista, potrà ordinare un intervento di bonifica di adeguato spessore, con l'impiego di materiali idonei adeguatamente miscelati e compattati.

Qualora fossero prevedibili cedimenti del piano di posa dei rilevati superiori ai 15 cm, l'Impresa sottoporrà alla D.L. un piano di monitoraggio per il controllo della loro evoluzione. La posa in opera delle apparecchiature necessarie a tale scopo, e il rilevamento dei cedimenti, saranno eseguite a cura dell'impresa, secondo le indicazioni del Progetto Esecutivo ed, eventualmente, della D.L..

In ogni caso l'Impresa, ad avvenuto esaurimento dei cedimenti, dovrà provvedere a reintegrare i maggiori volumi di rilevato per il raggiungimento della quota di progetto.

Qualora i terreni non soddisfino tali requisiti si prevedrà la bonifica con i metodi di seguito descritti.

Bonifica tradizionale

Il terreno in sito, per la parte di scadenti caratteristiche meccaniche o contenente notevoli quantità di sostanze organiche, dovrà essere sostituito con materiale selezionato, appartenente ai gruppi (UNI 13242 - UNI 14688 - UNI 13285):

- A₁, A₃ se proveniente da cave di prestito. Nel caso in cui il materiale appartenga al gruppo A₃, esso deve presentare un coefficiente di uniformità (D_{60}/D_{10}) maggiore o uguale a 7;
- A₁, A₂₋₄, A₂₋₅, A₃, se proveniente dagli scavi. Il materiale appartenente al gruppo A₃ deve presentare un coefficiente di uniformità (D_{60}/D_{10}) maggiore o uguale a 7.

Il materiale dovrà essere messo in opera a strati di spessore non superiore a 50 cm (materiale sciolto) e compattato fino a raggiungere il 95% della massa volumica del secco massima ottenuta attraverso la prova di compattazione AASHO modificata (UNI EN 13286) (CNR 22-1972).

Per le terre appartenenti ai gruppi A₂₋₄ e A₂₋₅, gli strati dovranno avere spessore non superiore a 30 cm (materiale sciolto).

Il modulo di deformazione dello strato bonificato dovrà risultare non inferiore a 20 MPa (nell'intervallo di carico compreso tra 50 e 150 kPa (0.05 e 0.15 N/mm²)).

Nel caso in cui la bonifica debba essere eseguita in presenza d'acqua, l'Impresa dovrà provvedere ai necessari emungimenti per mantenere costantemente asciutta la zona di scavo da bonificare fino ad ultimazione dell'attività stessa.

Bonifica con stabilizzazione in posto con leganti

In alternativa al punto precedente, laddove le caratteristiche dei materiali presenti in sito al di sotto della quota di fondo dello scavo soddisfino i requisiti di cui al successivo paragrafo 6, la bonifica potrà essere effettuata in posto mediante stabilizzazione con leganti (calce/cemento).

Le prescrizioni generali sull'idoneità al trattamento e sulle modalità di stabilizzazione di questi materiali sono descritte al citato paragrafo 6.

Il trattamento in posto avverrà per strati di spessore max pari a 30 cm, fino al raggiungimento della profondità prevista in progetto. La stabilizzazione dello strato inferiore avverrà tramite fresatura e miscelazione con idonea attrezzatura (*pulvimixer*) senza asportazione di terreno; gli strati superiori verranno stabilizzati previo accantonamento del materiale scavato e successiva miscelazione in posto, procedendo sempre per strati < 30 cm.

Il trattamento in sito dei terreni di posa del rilevato, stabilizzati, deve essere tale da garantire le seguenti caratteristiche di portanza:

- Per altezze di rilevato da 0 a 2 metri:

il valore minimo prescritto per l'indice CBR dopo sette giorni di stagionatura e dopo imbibizione di 4 giorni in acqua deve risultare non inferiore a 60, con un corrispondente rigonfiamento non maggiore del 1%.

Per quanto riguarda le caratteristiche di deformabilità, queste dovranno risultare non minori di 50 MPa, nell'intervallo di carico tra 150÷250 kPa (0.15 - 0.25 N/mm²), (CNR 146 - 1992);

- Per altezza di rilevato oltre i 2 metri:

il valore minimo prescritto per l'indice CBR dopo sette giorni di stagionatura e dopo imbibizione di 4 giorni in acqua deve risultare non inferiore a 30, con un corrispondente rigonfiamento non maggiore del 1,5%.

Per quanto riguarda le caratteristiche di deformabilità, queste dovranno risultare non minori di 20 MPa, nell'intervallo di carico tra 150÷250 kPa (0.05 - 0.15 N/mm²), (CNR 146 - 1992).

Geotessile non tessuto

Lo strato di geotessile da stendere sul piano di posa del rilevato dovrà essere del tipo non tessuto ed avere caratteristiche meccaniche conformi al Progetto Esecutivo.

Le relative caratteristiche prestazionali dovranno corrispondere alle seguenti norme:

- UNI EN ISO 10319
- UNI EN ISO 13433
- UNI EN ISO 12956

Qualora anche da una sola delle prove di cui sopra risultassero valori inferiori a quelli stabiliti, la partita verrà rifiutata e l'impresa dovrà allontanarla immediatamente dal cantiere.

La D.L., a suo insindacabile giudizio, potrà richiedere ulteriori prove preliminari o prelevare in corso d'opera campioni di materiali da sottoporre a prove presso Laboratori qualificati.

Il geotessile dovrà essere imputrescibile, resistente ai raggi ultravioletti, ai solventi, alle reazioni chimiche che si instaurano nel terreno, all'azione dei microrganismi ad essere antinquinante. Le caratteristiche di resistenza chimica dovranno essere accuratamente valutate in presenza di terreni stabilizzati a calce/cemento.

Dovrà essere fornito in opera in rotoli di larghezza la più ampia possibile in relazione al modo di impiego.

Prima della posa del geotessile, sarà cura dell'Appaltatore preparare il terreno naturale pulendolo da oggetti appuntiti o sporgenti quali ad esempio ceppaie, rami, rocce o altri materiali in grado di

produrre lacerazioni. Il terreno non dovrà presentare dislivelli o solchi profondi più di 15 cm. Eventuali lacerazioni accidentali saranno coperte da un telo di geotessile intatto, dello stesso tipo e di dimensioni pari a 4 volte più grandi della lacerazione stessa.

Una volta preparato il piano con adeguata rullatura, si procederà alla stesa dei teli di geotessile in direzione ortogonale al senso di marcia dei veicoli ad opera finita. I teli dovranno essere ben stesi senza presentare pieghe od ondulazioni.

I singoli teli dovranno essere sovrapposti per almeno 30 cm, o per lunghezze maggiori a seconda di quanto previsto dalle schede tecniche fornite dal produttore, e fissati al terreno, lungo le sovrapposizioni, con graffe metalliche in numero di almeno 4 ogni 25 mq di sovrapposizione. Particolare cura, nelle fasi operative, dovrà essere posta nella realizzazione dei risvolti, prevedendo un'adeguata lunghezza del telo da posare. I lembi di geotessile da risvoltare dovranno risultare ben stesi e i teli paralleli tra loro.

Il taglio dei singoli pannelli di geotessile da rullo dovrà avvenire senza danneggiare il materiale avvolto o comunque sottostante. Il materiale accidentalmente danneggiato dovrà essere allontanato.

I teli non dovranno essere in alcun modo esposti al diretto passaggio dei mezzi di cantiere prima della loro totale copertura con materiale da rilevato per uno spessore di almeno 30 cm.

2.3 STRATO ANTICAPILLARE

Articoli di Elenco Prezzi correlati:

- **A.02.009** "Materiali aridi con funzione anticapillare o filtro"
- **A.02.015** "Materiali aridi"
- **E.01.035** "Geocomposito"
- **E.01.037** "Geocomposito a comportamento isotropo con permeabilità all'acqua di 190 mm/s"

La necessità di realizzazione di uno strato con funzione anticapillare dev'essere prevista in fase di Progetto Esecutivo, in relazione alle locali caratteristiche idrogeologiche, connesse alla profondità della superficie piezometrica della falda rispetto al piano di posa del rilevato, alla natura dei terreni presenti in sito, ed alla conseguente stima dell'altezza di risalita capillare, che evidenzia possibili interferenze fra la quota di falda ed il corpo del rilevato stesso.

Tale strato potrà essere realizzato:

- con la stesa di uno strato granulare con funzione anticapillare;
- con la posa, in alternativa al punto precedente, di un geocomposito con funzione drenante.

2.3.1 Strato granulare anticapillare

Lo strato dovrà avere uno spessore compreso tra 30 e 50 cm; sarà composto da materiali aventi granulometria assortita da 2 a 50 mm, con passante al vaglio da 2 mm non superiore al 15% in peso e comunque con un passante al vaglio UNI 0,075 mm non superiore al 3%.

Il materiale dovrà risultare del tutto esente da componenti instabili (gelivi, solubili, etc.) e da resti vegetali; è ammesso l'impiego di materiali frantumati.

La stesa di tale strato sarà sempre accompagnata alla posa di uno strato di geotessile non tessuto, con funzione di separazione granulometrica, come da previsioni di Progetto Esecutivo.

Il controllo qualitativo dello strato anticapillare va effettuato mediante analisi granulometriche da eseguirsi in ragione di almeno 1 prova ogni 1000 mc di materiale posto in opera, salvo maggiori e più restrittive verifiche disposte dalla D.L.

- **RILEVATI TRADIZIONALI**

- **Articoli di Elenco Prezzi correlati:**

- A.02.003 "Fornitura materiali per rilevati da cave con distanza < 5 km"
- A.02.004.a "Fornitura di terreno vegetale per rivestimento delle scarpate - fornito dall'Impresa"
- A.02.004.b "Fornitura di terreno vegetale per rivestimento delle scarpate - da depositi dell'Amministrazione"
- A.02.005 "Carico, scarico e trasporto di materiale di proprietà dell'amministrazione"
- A.02.007.a "Sistemazione in rilevato o in riempimento - appartenenti ai gruppi A₁, A₂₋₄, A₂₋₅, A₃"
- A.02.007.b "Sistemazione in rilevato o in riempimento - appartenenti ai gruppi A₂₋₆, A₂₋₇"
- A.02.008 "Sistemazione di materiale ripreso da aree di deposito scavi"

2.5.1 Descrizione

I rilevati saranno eseguiti con le esatte forme e dimensioni indicate nei disegni di progetto e non dovranno superare la quota del piano di appoggio della fondazione stradale (sottofondo).

2.5.2 Modalità esecutive

Impiego di terre appartenenti ai gruppi A₁, A₂₋₄, A₂₋₅, A₃

Dovranno essere impiegati materiali appartenenti ai gruppi A₁, A₂₋₄, A₂₋₅, A₃; il materiale appartenente al gruppo A₃ dovrà presentare un coefficiente di uniformità (D_{60}/D_{10}) maggiore o uguale a 7.

Per l'ultimo strato di 30 cm dovranno essere impiegati materiali appartenenti esclusivamente ai gruppi A_{1-a} e A₃ (per le terre appartenenti al gruppo A₃ vale quanto già detto in precedenza).

I materiali impiegati dovranno essere del tutto esenti da frazioni o componenti vegetali, organiche e da elementi solubili, gelivi o comunque instabili nel tempo, non essere di natura argilloscistica nonché alterabili o molto fragili.

L'impiego di rocce frantumate è ammesso nella restante parte del rilevato, se di natura non geliva, se stabili con le variazioni del contenuto d'acqua e se tali da presentare pezzature massime non eccedenti i 20 cm, nonché da soddisfare i requisiti già precedentemente richiamati.

Il materiale a pezzatura grossa (compreso tra i 7,1 ed i 20 cm) deve essere di dimensioni disuniformi e non deve costituire più del 30% del volume del rilevato; in particolare dovrà essere realizzato un accurato intasamento dei vuoti, in modo da ottenere, per ogni strato, una massa ben assestata e compattata.

Nel caso si utilizzino rocce tufacee, gli scapoli dovranno essere frantumati completamente, con dimensioni massime di 10 cm.

A compattazione avvenuta i materiali costituenti il corpo del rilevato, ad eccezione dello strato terminale, di seguito descritto, dovranno presentare una massa volumica del secco pari o superiore al 90% della massa volumica del secco massima individuata dalle prove di compattazione AASHO Mod. (UNI EN 13286), (CNR 22 - 1972) e un valore del modulo di deformabilità Md al primo ciclo non inferiore a 20 MPa (nell'intervallo di carico compreso tra 50÷150 kPa (0.05 e 0.15 N/mm²), (CNR 146 - 1992).

L'ultimo strato di 30 cm, costituente il piano di posa della fondazione della pavimentazione, dovrà, invece, presentare un grado di costipamento pari o superiore al 95%; il modulo di deformazione al primo ciclo di carico su piastra (diametro 30 cm) dovrà risultare non inferiore a 50 MPa, nell'intervallo compreso tra 50÷150 kPa (0,15 - 0.25 N/mm²) sul piano di posa della fondazione della pavimentazione stradale in rilevato.

La variazione di detti valori minimi al variare della posizione all'interno del corpo del rilevato, al termine del costipamento del singolo strato, dovrà risultare lineare.

Su ciascuna sezione trasversale i materiali impiegati per ciascuno strato dovranno appartenere allo stesso gruppo. Le scarpate dovranno avere pendenze corrispondenti a quelle previste in Progetto Esecutivo ed indicate nei relativi elaborati.

La costruzione del rilevato dovrà essere programmata in maniera tale che il cedimento residuo da scontare, terminati i lavori, non sia superiore al 10% del cedimento teorico a fine consolidazione e comunque non superiore ai 5 cm.

- la percentuale di passante al setaccio ASTM n. 200 sia inferiore al 12%;
- sia posta particolare attenzione alla fase di costipamento, soprattutto al contenuto d'acqua nella frazione fine;
- sia utilizzato un rullo con tamburo vibrante e vengano effettuate passate con differente ampiezza della vibrazione (alta inizialmente per il costipamento della parte profonda, più bassa successivamente per gli strati superiori);
- il modulo di deformazione Md ottenuto da prove di carico su piastra, nell'intervallo di carico compreso tra 50÷150 kPa (0,05 e 0,15 N/mm²), risulti sempre maggiore di 40 MPa, anche nelle condizioni più sfavorevoli;
- il grado di addensamento determinato con prove di carico a doppio ciclo debba preferibilmente giungere ad un rapporto Md/Md' uguale o maggiore di 0,15.

Impiego di terre appartenenti ai gruppi A₄, A₅, A₆, A₇

In fase di progetto, con le modalità descritte al paragrafo 4, verrà stabilito se le terre provenienti da scavi di sbancamento e di fondazione appartenenti ai gruppi A₄, A₅, A₆, A₇ potranno essere riutilizzate previa stabilizzazione a calce e/o cemento, ovvero conferite ad aree di deposito delle terre di scarto.

Tale lavorazione presuppone, obbligatoriamente, l'esecuzione, nell'ambito del progetto, di uno specifico studio sperimentale, supportato da prove di laboratorio, secondo le modalità descritte al par. 4).

Lo spessore degli strati da stabilizzare non dovrà superare i 30 cm.

Il progetto (Relazione del Piano di Gestione Materie) dovrà definire i quantitativi di materie provenienti dagli scavi, riutilizzabili in rilevato. L'Impresa non potrà, quindi, pretendere sovrapprezzi, né prezzi diversi da quelli stabiliti in elenco, per la formazione dei rilevati qualora, pur essendoci disponibilità ed idoneità di materie idonee provenienti dagli scavi, essa ritenesse di sua convenienza, per evitare rimaneggiamenti o trasporti a suo carico, di ricorrere, in tutto o in parte, a fornitura da cava.

È fatto obbligo all'Impresa di confermare alla D.L. l'utilizzo, per la fornitura di materiali per la costruzione dei rilevati, delle cave indicate in progetto. La D.L. si riserverà la facoltà di far analizzare i materiali provenienti dai siti estrattivi indicati in progetto dal Centro Sperimentale dell'ANAS di Cesano (Roma) o presso altri Laboratori ufficiali.

Solo dopo che la D.L. abbia autorizzato l'utilizzazione della cava, l'Impresa sarà autorizzata a sfruttarla per il prelievo dei materiali da portare in rilevato.

L'accettazione della cava da parte della D.L. non esime, comunque, l'Impresa dall'assoggettarsi, in ogni periodo di tempo, all'esame delle materie, che dovranno corrispondere sempre a quelle di

prescrizione e pertanto, ove la cava in seguito non si dimostrasse capace di produrre materiale idoneo per una determinata lavorazione, essa non potrà più essere utilizzata.

2.5.3 Stesa dei materiali

La stesa del materiale dovrà essere eseguita con sistematicità, per strati di spessore costante e con modalità e attrezzature atte a evitare segregazione, brusche variazioni granulometriche e del contenuto d'acqua.

Durante le fasi di lavoro si dovrà garantire il rapido deflusso delle acque meteoriche conferendo sagomature aventi pendenza trasversale non inferiore al 2%. In presenza di strati di rilevati rinforzati, o di muri di sostegno in genere, la pendenza trasversale sarà contrapposta ai manufatti.

Ciascuno strato potrà essere messo in opera, pena la rimozione, soltanto dopo avere certificato mediante prove di controllo l'idoneità dello strato precedente.

Lo spessore dello strato sciolto di ogni singolo strato sarà stabilito in ragione delle caratteristiche dei materiali e delle modalità di compattazione e della finalità del rilevato.

Lo spessore non dovrà risultare superiore ai seguenti limiti:

- 50 cm per rilevati formati con terre appartenenti ai gruppi A₁, A₂₋₄, A₂₋₅, A₃ o con rocce frantumate;
- 30 cm per rilevati eseguiti con terre appartenenti ai gruppi A₂₋₆, A₂₋₇.

Per i rilevati delimitati da opere di sostegno rigide o flessibili (quali gabbioni) sarà tassativo che la stesa avvenga sempre parallelamente al paramento esterno.

La compattazione potrà aver luogo soltanto dopo aver accertato che il contenuto d'acqua delle terre sia prossimo ($\pm 1,5\%$ circa) a quello ottimo determinato mediante la prova AASHO Modificata (UNI EN 13286).

Se tale contenuto dovesse risultare superiore, il materiale dovrà essere essiccato per aerazione; se inferiore, l'aumento sarà conseguito per umidificazione e con modalità tali da garantire una distribuzione uniforme entro l'intero spessore dello strato.

Le attrezzature di costipamento saranno lasciate alla scelta dell'Impresa ma dovranno comunque essere atte ad esercitare sul materiale, a seconda del tipo, un'energia costipante tale da assicurare il raggiungimento del grado di costipamento prescritto. Il tipo, le caratteristiche e il numero dei mezzi di compattazione nonché le modalità esecutive di dettaglio (numero di passate, velocità operativa, frequenza) dovranno essere sempre sottoposte alla preventiva approvazione della D.L..

La compattazione dovrà essere condotta con metodologia atta ad ottenere un addensamento uniforme; a tale scopo i rulli dovranno operare con sistematicità lungo direzioni parallele, garantendo

una sovrapposizione fra ciascuna passata e quella adiacente pari almeno al 10% della larghezza del rullo.

Per garantire una compattazione uniforme lungo i bordi del rilevato, le scarpate dovranno essere riprofilate, una volta realizzata l'opera, rimuovendo i materiali eccedenti la sagoma.

In presenza di paramenti flessibili e murature laterali, la compattazione a tergo delle opere dovrà essere tale da escludere una riduzione nell'addensamento e nel contempo il danneggiamento delle opere stesse.

Le terre trasportate mediante autocarri o mezzi simili non dovranno essere scaricate direttamente a ridosso delle murature, ma dovranno essere depositate in loro vicinanza e successivamente predisposte in opera con mezzi adatti, per la formazione degli strati da compattare.

Si dovrà inoltre evitare di realizzare rilevati e/o rinterri in corrispondenza di realizzazioni in muratura che non abbiano raggiunto le sufficienti caratteristiche di resistenza.

Nel caso di inadempienza delle prescrizioni precedenti sarà fatto obbligo all'appaltatore, ed a suo carico, di effettuare tutte le riparazioni e ricostruzioni necessarie per garantire la sicurezza e la funzionalità dell'opera.

Inoltre, si dovrà evitare che i grossi rulli vibranti operino entro una distanza inferiore a 1,5 m dai paramenti della terra rinforzata o flessibili in genere.

A tergo dei manufatti si useranno mezzi di compattazione leggeri quali piastre vibranti, rulli azionati a mano, provvedendo a garantire i requisiti di deformabilità e addensamento richiesti, anche operando su strati di spessore ridotto.

Nella formazione di tratti di rilevato rimasti in sospeso, per la presenza di tombini, canali, cavi, ecc. si dovrà garantire la continuità con la parte realizzata, impiegando materiali e livelli di compattazione identici.

A ridosso delle murature dei manufatti il progetto potrà prevedere la stabilizzazione a cemento dei rilevati mediante miscelazione in sito del legante con i materiali costituenti i rilevati stessi, privati però delle pezzature maggiori di 40 mm. La D.L., qualora tale lavorazione non fosse stata prevista in progetto e laddove lo ritenesse necessario, ha facoltà di ordinarne l'esecuzione.

Il cemento sarà del tipo normale ed in ragione di 25-50 kg/m³ di materiale compattato. La D.L. prescriverà il quantitativo di cemento in funzione della granulometria del materiale da impiegare.

La miscela dovrà essere compattata fino al 95% della massa volumica del secco massima, ottenuta con energia AASHO Modificata (UNI 13286), (CNR 22 - 1972), procedendo per strati di spessore non superiore a 30 cm.

Tale stabilizzazione a cemento dei rilevati dovrà interessare una zona la cui sezione, lungo l'asse stradale, sarà a forma trapezoidale avente la base inferiore di 2,00 m, quella superiore pari a 2,00 m + 3/2 h e l'altezza h coincidente con quella del rilevato.

Durante la costruzione dei rilevati si dovrà disporre in permanenza di apposite squadre e mezzi di manutenzione per rimediare ai danni causati dal traffico di cantiere oltre a quelli dovuti alla pioggia e al gelo.

2.5.4 Condizioni climatiche

La costruzione di rilevati in presenza di gelo o di pioggia persistenti non sarà consentita in linea generale, fatto salvo particolari deroghe da parte della D.L., limitatamente a quei materiali meno suscettibili all'azione del gelo e delle acque meteoriche (es.: pietrame).

In seguito a precipitazioni intense e concentrate, l'Impresa dovrà verificare le condizioni del rilevato ed eventualmente ripristinare le condizioni iniziali.

Nella esecuzione dei rilevati con terre ad elevato contenuto della frazione coesiva si procederà, per il costipamento, mediante rulli a punte e carrelli pigiatori gommati, che consentono di chiudere la superficie dello strato in lavorazione in caso di pioggia.

Alla ripresa del lavoro la stessa superficie dovrà essere convenientemente erpicata provvedendo eventualmente a rimuovere lo strato superficiale rammollito.

2.6.6 Sistemazione delle scarpate in rilevato

Articoli di Elenco Prezzi correlati:

- **A.02.004.a** "Fornitura di terreno vegetale per rivestimento delle scarpate - fornito dall'Impresa"
- **A.02.004.b** "Fornitura di terreno vegetale per rivestimento delle scarpate - da depositi dell'Amministrazione"

Si dovrà garantire la sistematica e tempestiva protezione delle scarpate mediante la stesa di uno strato di terreno e di idonea copertura vegetale. Nel primo caso, si applicherà uno strato di 30 cm di spessore, da stendere a cordoli orizzontali opportunamente costipati seguendo dappresso la costruzione del rilevato e ricavando gradoni di ancoraggio. Nel caso in cui il rivestimento venga eseguito contemporaneamente alla formazione del rilevato stesso, tali gradoni non saranno necessari.

Il terreno vegetale deve essere tale da assicurare il pronto attecchimento e sviluppo del manto erboso, seminato tempestivamente, con essenze corrispondenti a quelle previste in Progetto, scelte per ottenere i migliori risultati in relazione al periodo operativo ed alle condizioni locali.

La semina dovrà essere ripetuta fino ad ottenere un adeguato ed uniforme inerbimento.

Non è consentita l'applicazione, a partire dalle scarpate del rilevato, di elementi vegetali (talee, astoni, specie erbacee a radicamento profondo) che, penetrando all'interno del corpo del rilevato, possano pregiudicarne la stabilità e la necessaria integrità strutturale.

Nel caso di sospensione della costruzione del rilevato, l'Impresa sarà tenuta ad adottare ogni provvedimento volto ad evitare infiltrazioni di acque meteoriche nel corpo dello stesso. Allo scopo, le superfici, ben livellate e compattate, dovranno risultare sufficientemente chiuse e presentare pendenza trasversale non inferiore al 4%.

Alla ripresa delle lavorazioni, la parte di rilevato già eseguita dovrà essere ripulita dalle erbe e dalla vegetazione in genere che vi si fosse insediata, dovrà inoltre essere aerata, praticandovi dei solchi per il collegamento dei nuovi materiali come quelli precedentemente impiegati e dovranno essere ripetute le prove di controllo della compattazione, della deformabilità e delle caratteristiche prestazionali.

Qualora lungo le scarpate dovessero comunque manifestarsi erosioni di sorta, l'impresa dovrà provvedere al restauro delle zone ammalorate a sua cura e spese e secondo le disposizioni impartite di volta in volta dalla D.L..

Se nei rilevati avvenissero cedimenti dovuti a trascuratezza delle buone norme esecutive, l'Appaltatore sarà obbligato ad eseguire a sue spese i lavori di ricarica, rinnovando, ove occorre, anche la sovrastruttura stradale.

4.4 PRESCRIZIONI PARTICOLARI PER LA DEMOLIZIONE DELLA PAVIMENTAZIONE STRADALE IN CONGLOMERATO BITUMINOSO

La demolizione della pavimentazione in conglomerato bituminoso, per l'intero spessore o per parte di esso, dovrà essere effettuata con idonee attrezzature munite di frese a tamburo funzionanti a freddo, con nastro caricatore per il carico del materiale di risulta.

Tali attrezzature dovranno essere preventivamente approvate dalla D.L. relativamente a caratteristiche meccaniche, dimensioni e capacità produttiva.

La demolizione dovrà rispettare rigorosamente gli spessori previsti in progetto, o prescritti dalla D.L., e non saranno pagati maggiori spessori rispetto a quelli previsti o prescritti.

Se la demolizione interessa uno spessore inferiore a 15 cm, potrà essere effettuata con un solo passaggio di fresa; per spessori superiori a 15 cm si dovranno effettuare due passaggi di cui il primo pari ad 1/3 dello spessore totale, avendo cura di formare longitudinalmente sui due lati dell'incavo un gradino tra il primo ed il secondo strato demolito.

Le superfici scarificate dovranno risultare perfettamente regolari in ogni punto, senza discontinuità che potrebbero compromettere l'aderenza dei nuovi strati; i bordi delle superfici scarificate dovranno risultare verticali, rettilinei e privi di sgretolature.

La pulizia del piano di scarifica dovrà essere effettuata con idonee attrezzature munite di spazzole rotanti e dispositivi aspiranti in grado di dare il piano depolverizzato.

Nel caso di pavimentazione su impalcati di opere d'arte, la demolizione dovrà eseguirsi con tutte le precauzioni necessarie a garantire la perfetta integrità della sottostante soletta; in questi casi potrà essere richiesta la demolizione con scalpello a mano con l'ausilio del martello demolitore.

Solamente quando previsto in progetto e in casi eccezionali si potrà eseguire la demolizione della massicciata stradale, con o senza conglomerato bituminoso, anche su opere d'arte, con macchina scavatrice od analoga e, nel caso in cui il bordo della pavimentazione residua debba avere un profilo regolare, per il taglio perimetrale si dovrà fare uso della sega clipper.

5 CONTABILIZZAZIONE E MISURAZIONE

Resta stabilito che, per i lavori compensati sia a corpo che a misura, l'Appaltatore ha l'onere contrattuale di predisporre in dettaglio, e di sottoporre alla Direzione Lavori per il necessario controllo, tutti i disegni contabili delle lavorazioni eseguite con l'indicazione (quote, prospetti ecc.) delle quantità, parziali e totali, nonché della computazione delle relative quantità di ogni singola categoria di lavoro.

Si precisa che:

I lavori compensati "a misura" saranno liquidati secondo le misure geometriche, o a numero, o a peso, così come rilevate dalla D.L. in contraddittorio con l'Appaltatore durante l'esecuzione dei lavori.

I lavori da compensare "a corpo" saranno controllati in corso d'opera attraverso le misure geometriche, o a peso, o a numero, rilevate dalla D.L. in contraddittorio con l'Appaltatore, e confrontate con le quantità rilevabili dagli elaborati di progetto.

Per la predisposizione degli Stati di Avanzamento Lavori e per l'emissione delle relative rate d'acconto il corrispettivo da accreditare nei S.A.L. è la parte percentuale del totale del prezzo a corpo risultante da tale preventivo controllo, effettuato a misura, oltre le prescritte trattenute di Legge e le eventuali risultanze negative (detrazioni) scaturite a seguito del Collaudo in corso d'opera.

A completamento avvenuto di tutte le opere a corpo, risultante da apposito Verbale di constatazione redatto in contraddittorio con l'Appaltatore, la D.L. provvederà, con le modalità suddette, al pagamento del residuo, deducendo le prescritte trattenute di Legge e le eventuali risultanze negative scaturite dalle operazioni e dalle verifiche effettuate dalla Commissione di Collaudo in corso d'opera.

Se negli scavi si superano i limiti assegnati dal progetto, non si terrà conto del maggior lavoro eseguito e l'Impresa dovrà, a sua cura e spese, ripristinare i volumi scavati in più, utilizzando materiali idonei.

5.1 SCAVI DI SBANCAMENTO

Comprendono:

- apertura della sede stradale e relativo cassonetto;
- bonifica del piano di posa dei rilevati oltre la profondità di 20 cm;
- apertura di gallerie in artificiale;
- formazione o l'approfondimento di cunette, fossi e canali;
- impianto di opere d'arte;
- regolarizzazione o approfondimento di alvei in magra;

essi sono eseguiti anche a campioni di qualsiasi lunghezza, a mano o con mezzi meccanici, in materie di qualunque natura e consistenza salvo quelle definite dai prezzi particolari dell'Elenco, asciutte o bagnate, compresi i muri a secco od in malta di scarsa consistenza, compreso le rocce tenere da piccone, ed i trovanti anche di roccia dura inferiori a mc 1,00 ed anche in presenza d'acqua, escluso l'onere di sistemazione a gradoni delle scarpate per ammorsamento di nuovi rilevati; compreso l'onere della riduzione del materiale dei trovanti di dimensione inferiore ad 1 mc alla pezzatura di cm 20 per consentirne il reimpiego a rilevato, compresi il carico e l'allontanamento del materiale di risulta.

La misurazione degli Scavi di Sbancamento e dei Rilevati sarà effettuata con il metodo delle sezioni raggugliate. All'atto della consegna dei lavori l'Impresa eseguirà, in contraddittorio con la D.L., il controllo delle quote nere delle sezioni trasversali e la verifica delle distanze fra le sezioni stesse, distanze misurate sull'asse di progetto.

In base a tali rilievi ed a quelli da praticarsi ad opera finita od a parti di essa purché finite, con riferimento alle sagome delle sezioni tipo ed alle quote di progetto, sarà determinato il volume degli scavi e dei rilevati eseguiti.

Resta inteso che, sia in trincea sia in rilevato, la sagoma rossa delimitante le aree di scavo o di riporto è quella che segue il piano di banchina, il fondo cassonetto sia della banchina di sosta che della carreggiata e del piazzale, come risulta dalla sezione tipo.

Unità di misura **MC**

5.2 PREPARAZIONE PIANO DI POSA DEI RILEVATI

Preparazione Piano di posa dei Rilevati compreso lo scavo di scorticamento per una profondità media di cm 20, previo taglio degli alberi e dei cespugli, estirpazione ceppaie carico, trasporto a rifiuto od a reimpiego delle materie di risulta anche con eventuale deposito e ripresa, compattamento del fondo dello scavo fino a raggiungere la densità prescritta, il riempimento dello scavo ed il compattamento dei materiali all'uopo impiegati fino a raggiungere le quote del terreno preesistente ed il costipamento prescritto compreso ogni onere. Con l'impiego di materiali idonei provenienti da cave di prestito e/o dagli scavi.

La misurazione verrà effettuata, calcolando l'impronta geometrica effettiva del rilevato sul terreno.

Unità di misura MQ

5.3 REALIZZAZIONE RILEVATI STRADALI

Sistemazione in Rilevato o in Riempimento utilizzando materiali idonei provenienti sia dagli scavi che dalle cave di prestito, realizzata secondo le prescrizioni delle Norme Tecniche;

Comprese la sagomatura e profilatura dei cigli, delle banchine e delle scarpate, rivestita con terra vegetale, compresa ogni lavorazione ed onere per dare il rilevato a perfetta regola d'arte.

La misurazione verrà effettuata, secondo il metodo delle sezioni ragguagliate, in base a rilievi eseguiti, prima e dopo i relativi lavori.

Unità di misura MC

5.7 FORNITURA E STESA DI TELI DI GEOTESSILE

Fornitura e stesa di geotessile a marchiatura CE con funzione di separazione, filtrazione dei piani di posa dei rilevati o in opere in terra, (escluso l'utilizzo nella realizzazione di manufatti in terra rinforzata e muri verdi), mediante l'inserimento alla base o in strati intermedi di geotessili, nella direzione di sforzo prevalente.

La misurazione verrà effettuata calcolando con metodo geometrico, l'effettiva superficie del materiale posto in opera.

Unità di misura MQ

5.8 TRASPORTI A DISCARICA O DA CAVA DI PRESTITO

I trasporti a Discarica o da Cava di Prestito sono inclusi nei singoli articoli di Elenco Prezzi, fino ad una distanza massima di 5 km dal perimetro del lotto.

Oltre tale distanza viene applicato il relativo sovrapprezzo da Elenco Prezzi, valutato per ogni metro cubo e per ogni km eccedente i primi 5 km.

5.13 DEMOLIZIONE DI SOVRASTRUTTURA STRADALE

Demolizione di Sovrastruttura Stradale comprese le pavimentazioni, da eseguirsi anche in presenza di traffico, la frantumazione del materiale demolito per poterlo adoperare per altri usi stradali, quali le fondazioni e sottofondazioni.

La misurazione verrà computata misurando geometricamente lo spessore del materiale da rimuovere misurato per la superficie interessata alla demolizione.

Unità di misura MC

6 CONTROLLO

6.1 DISPOSIZIONI GENERALI

La seguente specifica si applica ai vari tipi di rilevato costituenti l'infrastruttura stradale e precedentemente esaminati.

La documentazione di riferimento comprende tutta quella contrattuale e, più specificatamente, quella di progetto quale disegni, specifiche tecniche, ecc.; sono altresì comprese tutte le norme tecniche vigenti in materia.

L'Impresa per poter essere autorizzata ad impiegare i vari tipi di materiali (misti lapidei, terre, calci, cementi, etc.) prescritti dalle presenti Norme Tecniche, dovrà esibire, prima dell'impiego, alla D.L., i relativi Certificati di Qualità rilasciati da un Laboratorio Ufficiale e comunque secondo quanto prescritto dalla Circ. ANAS n° 14/1979.

Tali certificati dovranno contenere tutti i dati relativi alla provenienza e alla individuazione dei singoli materiali o loro composizione, agli impianti o luoghi di produzione, nonché i dati risultanti dalle prove di laboratorio atte ad accertare i valori caratteristici richiesti per le varie categorie di lavoro o di fornitura in un rapporto a dosaggi e composizioni proposte.

I certificati che dovranno essere esibiti tanto se i materiali sono prodotti direttamente, quanto se prelevati da impianti, da cave, da stabilimenti anche se gestiti da terzi, avranno una validità biennale.

I certificati dovranno comunque essere rinnovati ogni qualvolta risultino incompleti o si verifichi una variazione delle caratteristiche dei materiali, delle miscele o degli impianti di produzione.

La procedura delle prove di seguito specificata, deve ritenersi come minima e dovrà essere infittita in ragione della discontinuità granulometrica dei materiali portati a rilevato e della variabilità nelle procedure di compattazione.

L'Impresa è obbligata comunque ad organizzare per proprio conto, con personale qualificato ed attrezzature adeguate, approvate dalla D.L., un laboratorio di cantiere in cui si procederà ad effettuare tutti gli ulteriori accertamenti di routine ritenuti necessari dalla D.L., per la caratterizzazione e l'impiego dei materiali.

La frequenza minima delle prove ufficiali sarà quella indicata nella allegata Tabella 2, la frequenza delle prove di cantiere, sarà imposta dalle puntuali verifiche che il programma di impiego dei materiali, approvato preventivamente dalla D.L., vorrà accertare.

I materiali da impiegare a rilevato, sono caratterizzati e classificati secondo le Norme CNR-UNI 10006/63, e riportati nell'allegata Tabella 1.

La normativa di riferimento per esercitare i controlli conseguenti, sono indicati nel seguente prospetto:

Categorie di lavoro e materiali	Controlli previsti	Normativa di riferimento
Movimenti di terra		D.M. 11.03.1988 C.LL.PP. n.30483 del 24.09.1988
Piani di posa dei rilevati	Classificazione delle terre Grado di costipamento Massa volumica in sito CBR Prova di carico su piastra	UNI 13242-UNI 14688-UNI 13285 UNI 13286 B.U.- C.N.R. n.22 CNR - UNI 10009 B.U.- C.N.R. n.146 A.XXVI
Piani di posa delle fondazioni stradali in trincea	Classificazione delle terre Grado di costipamento Massa volumica in sito CBR Prova di carico su piastra	UNI 13242-UNI 14688-UNI 13285 UNI 13286 B.U.- C.N.R. n.22 CNR - UNI 10009 B.U.- C.N.R. n.146 A.XXVI
Formazione dei rilevati	Classificazione delle terre Grado di costipamento Massa volumica in sito Prova di carico su piastra CBR Impiego della calce	UNI 13242-UNI 14688-UNI 13285 UNI 13286 B.U.- C.N.R. n.22 B.U.- C.N.R. n.146 A.XXVI CNR - UNI 10009 B.U.- C.N.R. n.36 A VII

6.2 PROVE DI LABORATORIO

Accertamenti preventivi:

Le caratteristiche e l'idoneità dei materiali saranno accertate mediante le seguenti prove di laboratorio:

- analisi granulometrica;
- determinazione del contenuto naturale d'acqua;
- determinazione del limite liquido e dell'indice di plasticità sull'eventuale porzione di passante al setaccio 0,4 UNI 2332;
- prova di costipamento con energia AASHO Modificata (UNI 13286);

la caratterizzazione e frequenza delle prove è riportata in Tabella 2.

6.3 PROVE DI CONTROLLO IN FASE ESECUTIVA

L'impresa sarà obbligata a prestarsi in ogni tempo e di norma periodicamente per le forniture di materiali di impiego continuo, alle prove ed esami dei materiali impiegati e da impiegare, inviando i campioni di norma al Centro Sperimentale Stradale dell'ANAS di Cesano (Roma) o presso altro Laboratorio Ufficiale.

I campioni verranno prelevati in contraddittorio.

Degli stessi potrà essere ordinata la conservazione nel competente ufficio Compartimentale previa apposizione dei sigilli e firme del Direttore dei Lavori e dell'Impresa e nei modo più adatti a garantire l'autenticità e la conservazione.

I risultati ottenuti in tali Laboratori saranno i soli riconosciuti validi dalle due parti ; ad essi si farà esclusivo riferimento a tutti gli effetti delle presenti Norme Tecniche.

La frequenza e le modalità delle prove sono riportate nella Tabella 2.

6.4 PROVE DI CONTROLLO SUL PIANO DI POSA

Sul piano di posa del rilevato nonché nei tratti in trincea, si dovrà procedere, prima dell'accettazione, al controllo delle caratteristiche di deformabilità, mediante prova di carico su piastra (CNR 146-1992) e dello stato di addensamento (massa volumica in sito, CNR 22 - 1972). La frequenza delle prove è stabilita in una prova ogni 2000 mq, e comunque almeno una per ogni corpo di rilevato o trincea.

Le prove andranno distribuite in modo tale da essere sicuramente rappresentative dei risultati conseguiti in sede di preparazione dei piani di posa, in relazione alle caratteristiche dei terreni attraversati.

La D.L. potrà richiedere, in presenza di terreni "instabili", l'esecuzione di prove speciali (prove di carico previa saturazione, ecc.).

Il controllo della strato anticapillare sarà effettuato con le stesse frequenze per i singoli strati del rilevato, e dovrà soddisfare alle specifiche riportate al punto 4.3.3.

Tabella 1 Formazione del Rilevato - Generalità, caratteristiche e requisiti dei materiali

Prospetto I - Classificazione delle terre													
Classificazione generale	Terre ghiaia - sabbiose Frazione passante allo staccio 0,075 UNI 2332 ≤ 35%						Terre limo - argillose Frazione passante allo staccio 0,075 UNI 2332 > 35%				Torbe e terre organiche palustri		
	A 1		A 3	A 2		A 4	A 5	A 6	A 7			A 8	
Gruppo	A 1		A 3	A 2		A 4	A 5	A 6	A 7		A 8		
Sottogruppo	A 1-a	A 1-b		A 2-4	A 2-5	A 2-6	A 2-7				A 7-5	A 7-6	

Analisi granulometrica. Frazione passante allo staccio 2mm 0,4mm 0,063	≤50 ≤30 ≤15	- ≤50 ≤25	- > 50 ≤10	- ≤35	- ≤35	- ≤35	- ≤35	- > 35	- > 35	- > 35	- > 35	- > 35	
Caratteristiche della frazione passante allo staccio 0,4 UNI2332 Limite liquido Indice di plasticità	- ≤6	- N.P.	≤40 ≤10	>40 ≤10max	≤40 >10	>40 >10	≤40 ≤10	>40 ≤10	≤40 >10	>40 >10 (IP ≤ IL-30)	>40 >10 (IP > LL-30)		
Indice di gruppo	0	0	0	≤4	≤8	≤12	≤16	≤20					
Tipi usuali dei materiali caratteristici costituenti il gruppo	Ghiaia o breccia, ghiaia o breccia sabbiosa, sabbia grassa, pomice, scorie vulcaniche, pozzolane	Sabbia fine	Ghiaia o sabbia limosa o argillosa				Limi poco compressibili	Limi poco compressibili	Argille poco compressibili	Argille fortemente compressibili fortemente plastiche	Argille fortemente compressibili fortemente plastiche		
Qualità portanti quale terreno di sottofondo in assenza di gelo	Da eccellente a buono						Da mediocre a scadente						
Azione del gelo sulle qualità portanti del terreno di sottofondo	Nessuna o lieve		Media			Molto elevata		Media	Elevata	Media			
Ritiro o rigonfiamento	Nullo		Nullo o lieve			Lieve o medio		Elevato	Elevato	Molto elevato			
Permeabilità	Elevata		Media o scarsa				Scarsa o nulla						
Identificazione dei terreni in sito	Facilmente individuabile	Aspri al tatto - Incoerenti allo stato asciutto	La maggior parte dei granuli sono individuabili ad occhio nudo - Aspri al tatto - Una tenacità media o elevata allo stato asciutto indica la presenza di argilla				Reagiscono alla prova di scuotimento* - Polverulenti o poco tenaci allo stato asciutto - Non facilmente modellabili allo stato umido		Non reagiscono alla prova di scuotimento* - Tenaci allo stato asciutto - Facilmente modellabili in bastoncini sottili allo stato umido				

stre

vista

TABELLA 2 Frequenza delle prove

Tipo di prova	Rilevati Stradali				Terre Rinforzate	
	Corpo del rilevato		Ultimo strato di cm 30		primi 5000 m ³	successivi m ³
	primi 5000 m ³	successivi m ³	primi 5000 m ³	successivi m ³		
Classificazione	500	10000	500	2500	500	5000

UNI 13242 UNI 14688 UNI 13285						
Costipamento AASHO Mod. UNI 13286	500	10000	500	2500	500	5000
Massa volumica in sito B.U. CNR n.22	250	5000	250	1000	250	1000
Prova di carico su piastra CNR 9 - 67	*	*	500	2000	1000	5000
Controllo umidità	**	**	**	**	**	**
Resistività	*	*	*	*	500	5000
pH	*	*	*	*	500	5000
Solfati e cloruri	*	*	*	*	5000	5000
* Su prescrizione delle Direzione Lavori						
** Frequenti e rapportate alle condizioni meteorologiche locali e alle caratteristiche di omogeneità dei materiali portati a rilevato						

Le prove andranno distribuite in modo tale da essere sicuramente rappresentative dei risultati conseguiti in sede di preparazione dei piani di posa, in relazione alle caratteristiche dei terreni attraversati

6.5 CONTROLLO DEI MATERIALI RICICLATI DA RIFIUTI SPECIALI DA DEMOLIZIONE EDILE

La normativa di riferimento ed i controlli relativi a detti materiali sono fissati nelle specifiche già stabilite per i rilevati, ed alle quali si rimanda.

6.5.1 Prove di laboratorio

Le caratteristiche e l'idoneità dei materiali da trattare saranno accertate mediante le seguenti prove di laboratorio:

- determinazione dell'umidità ottimale di costipamento mediante prova di costipamento con procedimento AASHO modificato (UNI 13286);
- determinazione della percentuale di rigonfiamento secondo le modalità previste per la prova CBR (CNR UNI 10009);
- verifica della sensibilità al gelo (CNR BU n° 80/80), condotta sulla parte di aggregato passante al setaccio 38.1 e trattenuto al setaccio 9.51 (Los Angeles classe A);
- prova di abrasione Los Angeles; sarà ritenuto idoneo il materiale che subisce perdite inferiori al 40 % in peso;

Sarà effettuata una prova ogni 500 m³ di materiale da porre in opera.

6.5.2 Prove in sito

Le caratteristiche dei materiali saranno accertate mediante le seguenti prove in sito:

- Massa volumica della terra in sito;
- Prova di carico con piastra circolare;

Sarà effettuata una prova ogni 500 m³ di materiale posto in opera.

6.7 TELO GEOTESSILE "TESSUTO NON TESSUTO"

Le normative di riferimento UNI EN maggiormente impiegate per l'esecuzione delle prove sui geotessili sono:

Campionatura CARATTERISTICA	RIFERIMENTO
Caratteristiche richieste per l'impiego nei sistemi drenanti	UNI EN 13252
Prova di punzonamento statico (metodo CBR)	UNI EN ISO 12236
Prova di trazione a banda larga	UNI EN ISO 10319
Caratteristiche richieste per l'impiego nelle costruzioni di terra, nelle fondazioni e nelle strutture di sostegno	UNI EN 13251
Identificazione in sito	UNI EN ISO 110320
Caratteristiche richieste per l'impiego nella costruzione di strade e di altre aree soggette a traffico (escluse ferrovie e l'inclusione in conglomerati bituminosi)	UNI EN 13249
Massa Areica	UNI EN ISO 9864
Spessore	UNI EN ISO 9863-1
Apertura dei pori	UNI EN ISO 12956
Permeabilità perpendicolare all' acqua indice VH2050	UNI EN ISO 11058

Tra le prove eseguite rientrano anche quelle che il CSS svolge in veste ufficiale (campioni inviati dai Compartimenti).

Queste norme aggiornano e sostituiscono le CNR 110-111 del 1985 e le CNR da 141 a145 del 1992 oltre alle norme UNI (gruppo UNITEX).

Qualora anche da una sola delle prove di cui sopra risultassero valori inferiori a quelli stabiliti, la partita verrà rifiutata e l'impresa dovrà allontanarla immediatamente dal cantiere.

La D.L., a suo insindacabile giudizio, potrà richiedere ulteriori prove preliminari o prelevare in corso d'opera campioni di materiali da sottoporre a prove presso Laboratori qualificati.

Il piano di stesa del geotessile dovrà essere perfettamente regolare. Dovrà essere curata la giunzione dei teli mediante sovrapposizione di almeno 30 cm nei due sensi longitudinale e trasversale.

I teli non dovranno essere in alcun modo esposti al diretto passaggio dei mezzi di cantiere prima della loro totale copertura con materiale da rilevato per uno spessore di almeno 30 cm.

6.8 CONTROLLO SCAVI

Nel corso dei lavori, al fine di verificare la rispondenza della effettiva situazione geotecnica-geomeccanica con le ipotesi progettuali, la DL, in contraddittorio con l'impresa, dovrà effettuare la determinazione delle caratteristiche del terreno o roccia sul fronte di scavo.

a) Prove di laboratorio

Le caratteristiche dei materiali saranno accertate mediante le seguenti prove di laboratorio:

Terre:

- analisi granulometrica;
- determinazione del contenuto naturale di acqua;
- determinazione del limite liquido e dell'indice di plasticità, nell'eventuale porzione di passante al setaccio 0,4 UNI 2332;
- eventuale determinazione delle caratteristiche di resistenza al taglio.

Rocce:

- resistenza a compressione monoassiale;

In presenza di terreni dal comportamento intermedio tra quello di una roccia e quello di una terra, le suddette prove potranno essere integrate al fine di definire con maggior dettaglio la reale situazione geotecnica.

La frequenza delle prove dovrà essere effettuata come segue:

- ogni 500 m³ di materiale scavato e ogni 5 m di profondità dello scavo;
- in occasione di ogni cambiamento manifesto delle caratteristiche litologiche e/o geomeccaniche;
- ogni qualvolta richiesto dalla DL.

b) Prove in sito

Terre:

si dovrà rilevare l'effettivo sviluppo della stratificazione presente, mediante opportuno rilievo geologico-geotecnico che consenta di identificare le tipologie dei terreni interessati, con le opportune prove di identificazione.

Rocce:

si dovrà procedere al rilevamento geologico-geomeccanico, al fine di identificare la litologia presente e la classe geomeccanica corrispondente mediante l'impiego di opportune classificazioni.

Si dovranno effettuare tutte le prove necessarie allo scopo.

Si dovrà in ogni caso verificare la rispondenza delle pendenze e delle quote di progetto, con la frequenza necessaria al caso in esame.

- discordanza con la posizione di progetto, che comunque non dovrà essere superiore a 10 cm;
- profondità raggiunta dalla perforazione;
- quantitativo complessivo di sabbia immessa;
- caratteristiche della certificazione relativa al lotto di materiale granulare;
- caratteristiche delle attrezzature di perforazione;
- fluido impiegato per la perforazione.

7 NORMATIVE DI RIFERIMENTO

D.Lgs. 81/08 e s.m.i. "Attuazione dell'articolo 1 della legge 3 agosto 2007, n. 123, in materia di tutela della salute e della sicurezza nei luoghi di lavoro".

D.Lgs. 152/2006 e s.m.i. "Norme in materia ambientale".

Norme Tecniche per le costruzioni (semplicemente chiamate NTC).

PRESCRIZIONI ED ONERI GENERALI

Il presente Capitolo contiene le prescrizioni, gli oneri di carattere generale, i controlli da eseguire relativi alle lavorazioni per la sovrastruttura stradale denominata nel seguito pavimentazione.

Materiali

I materiali dovranno corrispondere a quanto stabilito dalla normativa di settore e dal presente documento.

I materiali dovranno provenire da località o siti di produzione che l'Impresa riterrà di sua convenienza, purché rispondano ai requisiti del presente documento.

In ogni caso i materiali e le loro miscele prima della posa in opera, dovranno essere riconosciuti idonei ed accettati dalla Direzione dei Lavori, sia per i lavori prescritzionali, che per quelli prestazionali.

Caratteristiche dei materiali

I materiali da impiegare nei lavori dovranno corrispondere ai requisiti di seguito fissati.

Per ciò che riguarda le loro miscele, e lavorazioni, valgono le prescrizioni e le indicazioni riportate negli appositi articoli.

La scelta di un tipo di materiale nei confronti di un altro, o tra i diversi tipi dello stesso materiale, sarà fatta, nei casi non definiti inequivocabilmente dalle presenti norme, in base al giudizio della Direzione dei Lavori.

I conglomerati bituminosi per essere ritenuti **idonei e quindi impiegabili**, dovranno essere dotati obbligatoriamente di marcatura CE (a fianco un esempio).

I requisiti **obbligatori** richiesti sono:

- Contenuto dei vuoti a 10 rotazioni (categoria e valore reale);
- Temperatura della miscela alla produzione e alla consegna (valori di soglia);
- Composizione granulometrica (valore %);
- Contenuto minimo di legante (categoria e valore reale).

Tutte queste grandezze dovranno rientrare nei parametri indicati nelle presenti norme, oltre alle altre qui richieste ma non facenti parte della marcatura CE.

Generalità per l'esecuzione dei lavori - Autocontrollo dell'Impresa

L'autocontrollo da parte dell'Impresa esecutrice consiste nella verifica diretta dei materiali delle miscele e delle lavorazioni finalizzate all'ottenimento delle prestazioni richieste, quindi deve prevedere le seguenti modalità per ciascuna fase delle lavorazioni:

- prima dell'esecuzione dei lavori
- durante l'esecuzione dei lavori
- al termine dei lavori eseguiti

A- Prima dell'esecuzione dei lavori



N° di identificazione dell'ente notificato

SOCIETA'

08

n.certificato

EN 13108-1

Conglomerato Bituminoso per strade, piste aeroportuali e altre aree trafficate

CB 12,5 USURA BM 50/70

Contenuto dei vuoti dopo 10 rotazioni V10 G_{min}
11%

Temperatura della miscela da 140°C
a 180°C

Granulometria

(passante al setaccio mm)		
16	100%	
12,5	95%	
8	80%	
4	49%	
2	31%	
0,5	15%	
0,25	12%	
0,063	8%	

Contenuto di legante B_{min} 4,6%

L'Impresa è tenuta, a propria cura e spese, a formulare gli studi delle miscele completi delle prove di laboratorio **riguardanti i lavori**, che tengano conto della disponibilità dei materiali, delle specificità degli impianti di fabbricazione e del cantiere di stesa, per la definizione delle miscele da porre in opera ed il mix design, valutato in conformità alle presenti Norme Tecniche, è impegnativo per l'Impresa.

Gli studi dovranno essere presentati alla Direzione Lavori con congruo anticipo rispetto all'inizio delle lavorazioni ed approvati dalla stessa DL. E dovranno contenere:

- tipo di miscela sito di applicazione (strada, carreggiata, corsia, quantità ecc) impianto di produzione;
- aggregati: provenienza, granulometrie, PSV, e percentuali di impiego, fessato compreso;
- caratteristiche volumetriche (% vuoti, pesi di volume) e meccaniche (ITS, Rc e CTI.);
- percentuale di legante (bitume o emulsione), tipo, fornitore, dati e scheda tecnica relativa;
- eventuale impiego di additivi (con indicate le percentuali di progetto);
- descrizione degli impianti e delle attrezzature utilizzate per produrre le miscele e per applicarle definiti in tipologia, caratteristiche e modalità operative.

Tutte le curve di progetto per le miscele contenente bitume e/o cemento devono

essere verificate mediante l'impiego della apparecchiatura "Pressa Giratoria".

Entro 15 gg dalla presentazione degli studi, il Committente si riserva la facoltà di rifiutare gli studi proposti, chiedendone il rifacimento.

L'accettazione delle miscele da parte della DL, che potrà effettuare controlli con i Laboratori descritti in seguito, non solleva l'Impresa dalla responsabilità di ottenimento dei risultati prestazionali finali prescritti.

L'utilizzo dei Laboratori esterni, che potranno provvedere anche alle misure ad alto rendimento eseguite ai fini dei controlli prestazionali, sono possibili, purchè i loro processi siano accreditati ISO9001; in questo caso le loro attrezzature dovranno essere verificate su piste di taratura prestabilite definite dal CSS, a meno che non siano accreditate ISO17025.

Il CSS è autorizzato comunque ad eseguire controlli a campione sulle zone testate da detti laboratori e qualsiasi altra operazione di verifica.

B -Autocontrollo durante l'esecuzione dei lavori

Durante l'esecuzione dei lavori il controllo basato sulle presenti Norme Tecniche andrà esercitato in modo continuo dai Laboratori dell'Impresa che a questo fine dovrà disporre di attrezzature e personale dedicato.

La DL si riserva la facoltà di verificare la sufficienza di dette prove, qualora le ritenga non adeguate per i controlli di produzione.

Il Committente potrà comunque effettuare controlli tramite i suoi Laboratori al fine del rilievo del modus operandi delle Imprese in corso d'opera ed al fine della verifica di congruità tra il progetto presentato e il lavoro in esecuzione.

In tale ambito potrà richiedere documentazione (schede tecniche, bolle di accompagnamento ecc.) atte a facilitare la verifica di idoneità delle lavorazioni in oggetto.

Tutti i prelievi dei materiali devono essere effettuati in contraddittorio con l'Impresa.

In caso di lavorazioni di particolare rilevanza e complessità, come i riciclaggi in sito, va prevista l'effettuazione di una serie di verifiche in corso d'opera, considerando la possibile variabilità del materiale da stabilizzare per cui potrebbe essere insufficiente l'effettuazione di un solo studio (mix design) per ottimizzare la lavorazione.

Tali attività di autocontrollo durante l'esecuzione dei lavori, necessarie per la corretta esecuzione delle lavorazioni, sono obbligatorie ed a carico dell'Impresa.

C- Controlli al termine dei lavori eseguiti

Ai fini dell'attività di verifica finale, saranno eseguite le verifiche e le prove disposte per l'accertamento delle prestazioni del rispetto delle presenti , che saranno a cura della DL secondo quanto previsto dal vigente Regolamento.

Ulteriori controlli disposti dall'organo di collaudo saranno a cura e spese dell'Impresa.

Le tariffe applicate per l'esecuzione delle prove inerenti i requisiti di idoneità (miscele, aggregati, bitumi, ecc.), eventuale verifica dei lavori in sito e prove di alto rendimento, saranno secondo quanto riportato dal tariffario di riferimento.

Prescrizioni generali per le attività di verifica

Per le attività di verifica di cui ai punti A B e C, l'Impresa sarà comunque obbligata a prestarsi in ogni tempo alle prove dei materiali impiegati o da impiegare, sottostando a tutte le spese per il prelievo, l'invio di campioni ad ogni Laboratorio indicato dalla Direzione Lavori.

I campioni verranno prelevati in contraddittorio. Degli stessi potrà essere ordinata la conservazione nei locali indicati dalla Direzione dei Lavori, previa apposizione di sigilli e firme del Direttore dei Lavori e dell'Impresa e nei modi più adatti a garantire l'autenticità e la conservazione.

Quando la Direzione dei Lavori rifiutasse una qualsiasi provvista come non idonea all'impiego, l'Impresa dovrà sostituirla con altra che corrisponda alle caratteristiche volute; i materiali rifiutati dovranno essere allontanati immediatamente dal cantiere a cura e spese della stessa Impresa.

Malgrado l'accettazione dei materiali da parte della Direzione dei Lavori, l'Impresa resta totalmente responsabile della riuscita prestazione delle opere anche per quanto può dipendere dai materiali stessi.

Norme di misurazione

Tutte le lavorazioni verranno valutate in base alla superficie ordinata, secondo le larghezze e con gli spessori finiti prescritti.

Nei relativi prezzi sono compresi tutti gli oneri per le forniture degli inerti e del legante secondo le formule accettate e/o prescritte dalla Direzione Lavori, la fornitura e la stesa del legante per ancoraggio, il nolo dei macchinari funzionanti per la confezione, il trasporto, la stesa e la compattazione dei materiali, la manodopera, l'attrezzatura e quanto altro occorra per dare il lavoro finito a perfetta regola d'arte.

In particolare si intendono compensati con i relativi prezzi anche tutti gli oneri relativi alla stesa a mano dei conglomerati nelle zone inaccessibili alle macchine, quali ad esempio quelle tra le barriere di sicurezza.

La Direzione Lavori, a suo insindacabile giudizio, avrà la facoltà di tollerare localmente, ed in via del tutto eccezionale, valori degli indicatori di controllo dei requisiti prestazionali difformi rispetto ai valori stabiliti.

Nel caso di esecuzione di ricariche su avvallamenti del piano viabile, e di stesa di microtappeti per la risagomatura di ormaie, le quantità di conglomerato impiegato verranno contabilizzate a volume compattato.

Si stabilisce che i conglomerati bituminosi e in genere i materiali legati a bitume e cemento (schiumati) dovranno essere approvvigionati da impianti ubicati di norma a distanza non superiore ai 70 km dai luoghi di impiego.

Demolizione delle pavimentazioni

La demolizione della parte della sovrastruttura legata a bitume per l'intero spessore, o parte di esso, dovrà essere effettuata con idonee attrezzature munite di frese a tamburo funzionanti a freddo, munite di nastro caricatore per il carico del materiale di risulta.

Tutte le attrezzature dovranno essere perfettamente efficienti e funzionanti e di caratteristiche meccaniche, dimensioni e produzioni, approvate preventivamente dalla DL; dovranno inoltre avere caratteristiche tali che il materiale risultante dall'azione di scarifica risulti idoneo per lo stoccaggio e il reimpiego nella confezione di nuovi conglomerati.

Il materiale fresato resta di proprietà dell'Impresa che deve essere dotata delle necessarie autorizzazioni allo stoccaggio e al reimpiego come disciplinato dalle norme di settore, e secondo le previsioni del progetto.

La superficie del cavo (nel caso di demolizioni parziali del pacchetto) dovrà risultare perfettamente regolare in tutti i punti, priva di residui di strati non completamente fresati che possono compromettere l'aderenza dei nuovi strati da porre in opera. Non saranno tollerate scanalature provocate da tamburi ed utensili inadeguati o difformemente usurati che presentino una profondità misurata, tra cresta e gola, superiore a 0,5 cm.

L'Impresa si dovrà scrupolosamente attenere agli spessori di demolizione previsti nel progetto e definiti dalla DL. Qualora questi dovessero risultare inadeguati e comunque diversi per difetto o per eccesso, l'Impresa è tenuta a darne immediata comunicazione al Direttore dei Lavori che potrà autorizzare la modifica delle quote di scarifica. Il rilievo dei nuovi spessori dovrà essere effettuato in contraddittorio.

La demolizione degli strati bituminosi potrà essere effettuata con uno o più passaggi di fresa, secondo quanto previsto dal progetto o prescritto dalla DL; nei casi in cui si debbano effettuare più passaggi, si avrà cura di ridurre la sezione del cassonetto inferiore formando un gradino tra uno strato demolito ed il successivo di almeno 20 cm di base per ciascun lato.

La pulizia del piano di scarifica, nel caso di fresature corticali o sub-corticali dovrà essere eseguita con attrezzature approvate dalla DL munite di spazzole e dispositivi aspiranti, in grado di dare un piano depolverizzato, perfettamente pulito.

Le pareti dei giunti, sia longitudinali sia trasversali, dovranno risultare perfettamente verticali e con andamento privo di sgretolature.

Sia la superficie risultante dalla fresatura, che le pareti del cavo, dovranno, prima della posa in opera dei nuovi strati di riempimento, risultare perfettamente pulite, asciutte e uniformemente rivestite dalla mano di attacco di legante bituminoso tal quale o modificato.

Non è ammessa la demolizione dell'intera sovrastruttura con escavatori, pale meccaniche, martelli demolitori ecc. se non espressamente previsto nel progetto o autorizzata.

Eventuali danni causati dall'azione dei mezzi sulla parte di pavimentazione da non demolire dovranno essere riparati a cura e spese dell'Impresa.

L'impresa prima dell'inizio delle demolizioni dovrà accertarsi della presenza nelle pavimentazioni di sensori per la misura del traffico (spire induttive, sensori piezoelettrici ecc.).

Eventuali danni causati dall'azione dei mezzi sui sensori dovranno essere riparati a cura e spese dell'impresa.

1 MISTO GRANULARE STABILIZZATO PER FONDAZIONE E/O SOTTOFONDAZIONE

D.01.001 "Fondazione stradale in misto granulare stabilizzato"

La fondazione in oggetto è costituita da una miscela di terre stabilizzate granulometricamente; la frazione grossa di tale miscela (trattenuta al setaccio UNI 2 mm) può essere costituita da ghiaie, frantumati, detriti di cava, scorie o anche altro materiale ritenuto idoneo dalla DL.

Questa lavorazione si applica per strati di fondazione nelle Manutenzioni Straordinarie (MS) o Nuove Lavorazioni (NC) esclusivamente nei casi di strade di minore rilevanza e può essere impiegata anche per lavori di sottofondazione come ultimo strato del rilevato stradale.

La fondazione potrà essere formata da materiale di apporto idoneo oppure da correggersi con adeguata attrezzatura in impianto fisso di miscelazione.

Lo spessore da assegnare alla fondazione sarà fissato progettualmente e verificato dalla DL.

1.1 CARATTERISTICHE DEI MATERIALI DA IMPIEGARE

Il materiale in opera, dopo l'eventuale correzione e miscelazione, risponderà alle caratteristiche seguenti:

- a) l'aggregato non deve avere dimensioni superiori a 63 mm, né forma appiattita, allungata o lenticolare;
- b) granulometria compresa nel seguente fuso e avente andamento continuo ed uniforme praticamente concorde a quello delle curve limite:

setacci UNI (mm)	Fuso (passante %)
setaccio 63	100-100
setaccio 40	84-100
setaccio 20	70-92
setaccio 14	60-85
setaccio 8	46-72
setaccio 4	30-56
setaccio 2	24-44
setaccio 0.25	8-20

setaccio 0.063	6-12
----------------	------

- c) perdita in peso alla prova Los Angeles eseguita sulle singole pezzature inferiore al 30% in peso;
- d) equivalente in sabbia misurato sulla frazione passante al setaccio ASTM n. 4; compreso tra 40 e 80 (la prova va eseguita con dispositivo meccanico di scuotimento).

Tale controllo dovrà anche essere eseguito per materiale prelevato dopo costipamento.

Il limite superiore dell'equivalente in sabbia pari a 80 potrà essere modificato dalla DL in funzione delle provenienze e delle caratteristiche del materiale.

Per tutti i materiali aventi equivalente in sabbia compreso tra 40 e 60 la DL richiederà in ogni caso (anche se la miscela contiene più del 60% in peso di elementi frantumati) la verifica dell'indice di portanza CBR di cui al successivo comma.

Indice di portanza C.B.R. (CNR UNI 10009) dopo quattro giorni di imbibizione in acqua (eseguito sul materiale passante al crivello UNI 25 mm) non minore di 50, per un intervallo di $\pm 2\%$ rispetto all'umidità ottima di costipamento.

Se le miscele contengono oltre il 60% in peso di elementi frantumati a spigoli vivi, l'accettazione avverrà sulla base delle sole caratteristiche indicate ai precedenti commi a, b, c, d, salvo nel caso citato al comma d) in cui la miscela abbia equivalente in sabbia compreso tra 25 e 35.

1.2 STUDIO PRELIMINARE

L'Impresa dovrà indicare, per iscritto, le fonti di approvvigionamento, il tipo di lavorazione che intende adottare, il tipo e la consistenza dell'attrezzatura di cantiere che verrà impiegata.

Le caratteristiche suddette dovranno essere accertate dalla DL mediante prove di laboratorio sui campioni che l'Impresa avrà cura di presentare a tempo opportuno per la loro valutazione prima dell'inizio delle lavorazioni.

Contemporaneamente l'Impresa dovrà indicare, per iscritto, le fonti di approvvigionamento, il tipo di lavorazione che intende adottare, il tipo e la consistenza dell'attrezzatura di cantiere che verrà impiegata.

I requisiti di accettazione verranno inoltre accertati con controlli della DL in corso d'opera, prelevando il materiale in sito già miscelato, prima e dopo avere effettuato il costipamento.

1.3 MODALITÀ ESECUTIVE

Il piano di posa dello strato dovrà avere le quote, la sagoma, i requisiti di compattezza ed essere ripulito da materiale estraneo non idoneo.

Il materiale verrà steso in strati di spessore finito non superiore a 20 cm e non inferiore a 10 cm e dovrà presentarsi, dopo costipato, uniformemente miscelato in modo da non presentare segregazione dei suoi componenti.

L'eventuale aggiunta di acqua, per raggiungere l'umidità prescritta in funzione della densità, è da effettuarsi mediante dispositivi spruzzatori.

A questo proposito si precisa che tutte le operazioni anzidette non devono essere eseguite quando le condizioni ambientali (pioggia, neve, gelo) siano tali da danneggiare la qualità dello strato stabilizzato.

Verificandosi comunque eccesso di umidità o danni dovuti al gelo lo strato compromesso dovrà essere rimosso e ricostituito a cura e spese dell'Impresa.

Il materiale pronto per il costipamento dovrà presentare in ogni punto la prescritta granulometria.

Per il costipamento e la rifinitura verranno impiegati rulli vibranti o vibranti gommati, tutti semoventi.

L'idoneità dei rulli e le modalità di costipamento verranno, per ogni cantiere, determinate dalla DL con una prova sperimentale, usando le miscele messe a punto per quel cantiere (prove di costipamento), tali da portare alla eventuale taratura dei mezzi costipanti.

Il costipamento di ogni strato dovrà essere eseguito sino ad ottenere una densità in sito non inferiore al 95% della densità massima fornita dalla prova AASHTO modificata (AASHTO T 180-57 metodo D) con esclusione della sostituzione degli elementi trattenuti al setaccio 3/4".

La portanza dello strato dovrà essere rilevata mediante tramite LWD (Light Weight Deflectometer) con valore min 80 Mpa secondo procedura di prova descritta all'art 1.4.

La DL effettuerà tale controllo prima della stesa degli strati superiori; in caso di carenze interromperà le lavorazioni successive fino all'ottenimento del valore richiesto.

1.4 PROVE DI PORTANZA CON PIASTRA DINAMICA TIPO LWD

Le prove LWD devono rispettare le Norme ASTM E2583-07 "Standard Test Method for Measuring Deflections with a Light Weight Deflectometer (LWD)" e andranno eseguite applicando una sforzo di sollecitazione pari a circa 70 KPa mentre la durata dell'impulso di carico sarà pari a circa 30 msec.

Tale configurazione si ottiene utilizzando il carico da 10 Kg con una altezza di caduta (distanza tra terreno e base del carico) pari a 100 cm.

Le battute del LWD, secondo quanto indicato nella Norma, dovranno essere ripetute fino ad ammettere uno scarto tra le deflessioni a centro piastra $\leq 3\%$; Pur nel rispetto del limite di modulo elastico richiesto, se non viene raggiunto il limite dello scarto tra due deflessioni consecutive dopo 4 ripetizioni per più di 5 punti di misura distanziati almeno 5 metri tra loro lo strato andrà riaddensato.

Le prove eseguite, salvabili su file informatico, devono registrare almeno la pressione effettivamente applicata, il tempo di applicazione del carico, la deflessione al centro piastra ed il modulo elastico che dovrà essere calcolato con la seguente espressione $E=f \cdot (1-\eta^2) \cdot \sigma \cdot r/d_0$ con $f = 2$, $\eta = 0,35$, $\sigma =$

sforzo effettivamente applicato (intorno a 70 KPa), $r = 150$ mm (raggio della piastra), e d_0 = deflessione misurata al centro piastra.

6 LEGANTI BITUMINOSI E LORO MODIFICATI

6.1 LEGANTI BITUMINOSI SEMISOLIDI

Per leganti bituminosi semisolidi si intendono i bitumi per uso stradale costituiti sia da bitumi di base che da bitumi modificati.

6.2 BITUMI DI BASE

I bitumi di base per uso stradale sono quelli con le caratteristiche indicate in tab. 6.A impiegati per il confezionamento di conglomerati bituminosi di cui all'art. 7. Le tabelle seguenti si riferiscono nella prima parte al prodotto di base così come viene prelevato nelle cisterne (stoccaggi), nella seconda parte al prodotto sottoposto all'invecchiamento artificiale; la non rispondenza del legante alle caratteristiche richieste comporta l'applicazione delle detrazioni di cui all'art. 7.4, qualora il materiale sia accettato dalla DL.

TABELLA 6.A		Bitume 50/70	Bitume 70/100
caratteristiche	U.M.	valore	
PRIMA PARTE			
penetrazione a 25° C	dmm	50-70	70-100
punto di rammollimento	° C	45-60	40-60
punto di rottura Fraass, min.	° C	≤-6	≤-8
ritorno elastico a 25° C	%	-	-
stabilità allo stoccaggio tube test	°C	-	-
viscosità dinamica 160°C (Shear rate $5 \cdot 10^2 \text{ s}^{-1}$)	Pa x s	0,03-0,10	0,02-0,10
viscosità dinamica 160°C (cilindri coassiali S21 20rpm)			

SECONDA PARTE - valori dopo RTFOT (Rolling Thin Film Oven Test)			
incremento del punto di rammollimento	°C	≤ 9	≤ 9
penetrazione residua	%	≥40	≥50

I leganti bituminosi per essere ritenuti **idonei e quindi impiegabili**, dovranno essere dotati obbligatoriamente di marcatura CE, i requisiti **obbligatori** richiesti sono:

- Penetrazione a 25°C
- Punto di rammollimento

Tutte queste grandezze dovranno rientrare nei parametri indicati nel presente Capitolato (oltre alle altre non facenti parte della marcatura CE ma contenute nelle presenti Norme Tecniche).

	Es. marcatura CE
N° di identificazione dell'ente notificato	
SOCIETA' 09 n.certificato	
EN 12591:09 Bitume per applicazioni stradali: 50/70 Penetrazione a 25°C (UNI EN 1426)... . 50-70 x 0,1 mm Punto di rammollimento (UNI EN 1427) ...46-54 °C	

I bitumi di tipo soft potranno essere impiegati nelle miscele normali (base, binder, usura) mentre dovranno essere tassativamente impiegati i bitumi di tipo hard nelle miscele speciali (vedi art. 7.2.) salvo diversa indicazione della Committente.

TABELLA 6.B - BITUMI MODIFICATI CON AGGIUNTA DI POLIMERI				
caratteristiche	U.M.	Base Modifica BM	Soft 2,5%-3,5% SF ^(°)	Hard 4%-6% HD ^(°)
penetrazione a 25° C	dmm	80-100	50-70	50-70
punto di rammollimento	° C	40-60	60-80	70-90
punto di rottura Fraass	° C	≤ -8	≤ -10	≤ -12
ritorno elastico a 25° C	%	-	≥ 70	≥ 80
viscosità dinamica 160°C (Shear rate 5*10 ² s ⁻¹) viscosità dinamica 160°C (cilindri coassiali S21 20rpm)	Pa x s	0,01-0,10	0,10-0,35	0,15-0,45
Stabilità allo stoccaggio tube test	° C	-	≤ 3 ^(°°)	≤ 3 ^(°°)
valori dopo RTFOT - Rolling Thin Film Oven Test				
penetrazione residua a 25° C	%	≥ 50	≥ 40	≥ 40
Incremento del punto di rammollimento	° C	≤ 9	≤ 8	≤ 5

(°)le percentuali indicate si riferiscono alla quantità di polimero impiegata

(°°)entrambi i valori del punto di rammollimento ottenuti per il tube test non devono differire dal valore di rammollimento di riferimento di più di 5°C

TABELLA 6.C - BITUMI MODIFICATI PER MANI D'ATTACCO		
<i>BITUME SOFT O HARD</i>		
caratteristiche	U.M.	valori
penetrazione a 25° C	dmm	50-70
punto di rammollimento	° C	60-90
punto di rottura Fraass	° C	≤ -10
viscosità dinamica a 160° C (Shear rate 5*10 ² s ⁻¹)	Pa x s	0,10-0,45

I leganti bituminosi modificati per essere ritenuti **idonei e quindi impiegabili**, dovranno essere dotati obbligatoriamente di marcatura CE.

I requisiti **obbligatori** richiesti sono:

- Penetrazione a 25°C
- Punto di rammollimento
- Ritorno elastico a 25°C

Tutte queste grandezze dovranno rientrare nei parametri indicati nel presente Capitolato (oltre alle altre non facenti parte della marcatura CE ma contenute nelle presenti Norme Tecniche).

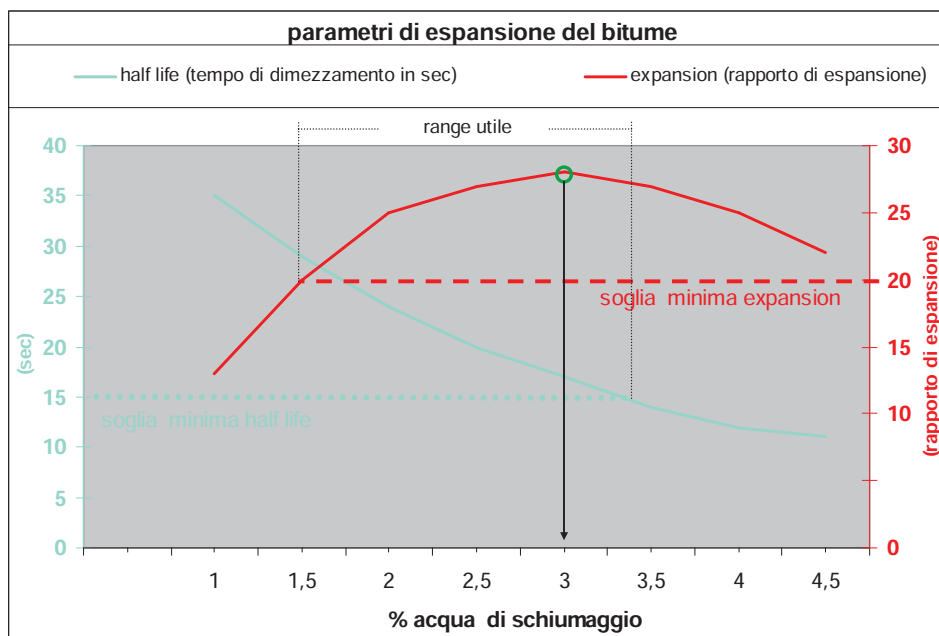

EMULSIONI BITUMINOSE

EMULSIONI BITUMINOSE (CATIONICHE NON MODIFICATE PER MANI DI ATTACCO)

Le emulsioni bituminose possono essere impiegate come mano di attacco solo tra misto cementato e base, basebinder, binder e usare normali (per usure non aperte). Negli altri casi si usa bitume modificato hard (vedi Art. - 6.2.1)

TABELLA 6.D - EMULSIONI BITUMINOSE (cationiche non modificate) per mano di attacco			
caratteristiche	unità di misura	Emulsioni a rapida rottura	Emulsioni a media velocità di rottura
contenuto d'acqua	% in peso	≤40	≤45
contenuto di bitume	% in peso	≥ 60	≥ 55
grado di acidità (pH)		2-5	2-5
polarità delle particelle		positiva (cationiche) o negativa (anioniche)	
caratteristiche del bitume estratto			
penetrazione a 25° C	dmm	50-120	100-150
punto di rammollimento	° C	≥ 40	≥ 40
punto di rottura Fraass	° C	≤ -8	≤ -8

Le emulsioni cationiche bituminose per essere ritenuti **idonei e quindi impiegabili**, dovranno essere dotate obbligatoriamente di marcatura CE

I requisiti **obbligatori** richiesti sono:

	Es. marcatura CE
N° di identificazione dell'ente notificato	
SOCIETA'	
13	
n.certificato	
Emulsioni cationiche bituminose per applicazioni stradali: C69 B 2	
pH (UNI EN 12850).....2-5	
Contenuto di bitume (UNI EN 1428).....67-71%	
Polarità particelle bitume (UNI EN 1430).....positiva	
<i>CARATTERISTICHE DEL LEGANTE:</i>	
Penetrazione a 25°C (UNI EN 1426)..... ≤(150) x 0,1 mm	
Punto di rammollimento (UNI EN 1427).....≥43 °C	

- PH
- Contenuto di acqua
- Polarità particelle bitume

Tutte queste grandezze dovranno rientrare nei parametri indicati nel presente Capitolato (oltre alle altre non facenti parte della marcatura CE ma contenute nelle presenti Norme Tecniche).

6.3.2 EMULSIONI BITUMINOSE MODIFICATE PER LAVORI DI RICICLAGGIO A FREDDO (ER)

Per legante si dovrà impiegare

emulsione bituminosa acida modificata (con SBS e/o lattice) secondo i parametri della tabella 6.E.

L'emulsione dovrà avere caratteristiche di stabilità/velocità di rottura adatte alla tecnologia del riciclaggio impiegata.

TABELLA 6.E - EMULSIONI BITUMINOSE MODIFICATE		
caratteristiche	unità di misura	valori
contenuto d'acqua	% in peso	≤40
contenuto di bitume	% in peso	≥ 60
grado di acidità (pH)		2-4
polarità delle particelle		positiva (cationiche) o negativa (anioniche)
sedimentazione a 7 gg	%	< 10

caratteristiche del bitume estratto		
penetrazione a 25° C	dmm	50-70
punto di rammollimento	° C	55-75
punto di rottura Fraass	° C	≤ -10
Ritorno elastico a 25° C	%	≥ 55

6.4 ATTIVANTI CHIMICI FUNZIONALI (ACF)

Gli ACF sono composti chimici da utilizzare sempre nelle lavorazioni (a caldo e a freddo) in cui si reimpiegano materiali fresati.

Essi devono avere caratteristiche tali da modificare e migliorare le proprietà di adesione, suscettibilità termica, coesione, viscosità e resistenza all'invecchiamento del legante totale (vecchio + nuovo).

Il dosaggio sarà indicativamente dello 0,2%-0,8% in peso rispetto al legante totale, secondo indicazioni della DL ed in accordo con i Laboratori accreditati o con il CSS; a seconda dell'impiego l'additivo può essere disperso nell'acqua o nel legante di aggiunta (bitume od emulsione). Può anche essere aggiunto nel fresato, durante la fresatura, nel caso di impiego diretto.

I prodotti devono essere approvati dalla DL sulla base di specifiche prove eseguite dai Laboratori accreditati valutandone il dosaggio e l'efficacia, eventualmente con metodologie concordate e/o definite da CSS per la relativa accettazione.

Inoltre i prodotti devono essere accompagnati dalle schede tecniche che ne indicano caratteristiche, sicurezza e modalità di impiego, che potranno essere verificati anche con appositi test di cantiere.

Per la verifica delle effettive quantità impiegate, vanno fornite in copia alla DL le bolle di consegna.

6.5 ATTIVANTI DI ADESIONE (DOPES, DP)

Gli attivanti di adesione hanno la funzione di modificare le caratteristiche superficiali degli aggregati rendendoli idrofobi e allo stesso tempo di aumentare l'adesione inerte/bitume.

Gli attivanti di adesione (a volte compresi anche negli ACF) debbono essere impiegati nel caso si utilizzino aggregati ad elevato tenore in silice come quarziti, graniti ecc (per esempio porfido).

In generale gli attivanti di adesione danno vantaggi anche nel caso di lavorazioni eseguite in condizioni meteorologiche non favorevoli, con aggregati umidi, per pavimentazioni esposte a condizioni severe (temperature basse, frequente spargimento di sali fondenti ecc.).

Indicativamente si impiegano in ragione di 0,3 - 0,6 % in peso sul bitume a seconda della natura mineralogica dell'inerte, delle caratteristiche del legante (viscosità) e della miscela da realizzare.

In linea generale vanno aumentati per miscele aperte e/o bitumi a bassa viscosità e viceversa.

Gli attivanti possono essere dispersi nel bitume (preferibile) o spruzzati sugli aggregati.

I prodotti devono essere approvati dalla DL sulla base di specifiche prove eseguite dai Laboratori accreditati valutandone il dosaggio e l'efficacia, eventualmente con metodologie concordate e/o definite da CSS per la relativa accettazione.

Inoltre i prodotti devono essere accompagnati dalle schede tecniche che ne indicano caratteristiche, sicurezza e modalità di impiego, che potranno essere verificati anche con appositi test di cantiere.

Per la verifica delle effettive quantità impiegate, vanno fornite in copia alla DL le bolle di consegna.

6.6 FIBRE PER IL RINFORZO STRUTTURALE DEL BITUME (FB)

Sono prodotti che migliorano le caratteristiche strutturali del legante, aumentando i valori di resistenza a trazione e le caratteristiche di fatica, diminuendo la suscettibilità termica.

Possono essere impiegate per conglomerati bituminosi con % di vuoti > 15% (a n° giri medio N2 alla giratoria) per aumentarne la stabilità nel tempo.

Danno inoltre vantaggi sulle lavorazioni aumentando lo spessore della pellicola del legante e diminuendo problemi di colaggio del bitume, soprattutto in stagioni calde e per cantieri lontani dagli impianti.

L'elemento fibroso rinforzante può essere di natura minerale (vetro) o sintetica (fibre acriliche); si possono usare soluzioni miste tramite l'aggiunta di prodotti cellulosici o anche polimerici (es polietilene ecc).

In ogni caso le fibre o la loro miscela dovranno essere in formato tale da impedire la dispersione in aria delle parti volatili durante la movimentazione e tutto l'arco temporale dell'impiego (ad es. pellets realizzati con elementi agglomeranti tipo cellulosa).

L'elemento rinforzante principale deve essere contenuto almeno al 70%, mentre le percentuali di impiego della fibra o delle sue miscele sono indicativamente 0,05% - 0,5% in peso sugli aggregati a seconda della tipologia di fibra impiegata o della presenza o meno delle miscele.

L'impiego delle fibre richiede l'utilizzo di macchinari per la corretta dosatura, disgregazione e dispersione nel conglomerato, oltreché per evitare fenomeni di dispersione in aria.

Le fibre o le loro miscele dovranno avere caratteristiche tali da disperdersi in modo capillare nel conglomerato.

Le dimensioni (diametro e lunghezza) delle fibre o delle loro miscele, dovranno essere tali da non risultare pericolose per inalazione e in generale non pericolose per il personale operante.

Le fibre rinforzanti, devono avere le seguenti caratteristiche geometriche e meccaniche:

Tabella fibre rinforzanti

Lunghezza μm)	200 - 6000
---------------------------	------------

Diametro (µm)	8 - 20
Resistenza alla trazione (GPa)	1,5 - 3
Allungamento massimo (%)	1 - 3
Punto di fusione (°C)	> 300 °C

La validità delle fibre o delle loro miscele, dovrà essere verificata con le prove prestazionali del legante completo, ottenuto operando con le miscele drenanti standard di riferimento approvate dal CSS realizzando provini con e senza fibre valutandone l'efficacia in termini di resistenze a trazione diametrale.

Tutti i prodotti devono essere approvati sulla base di specifiche prove eseguite dai Laboratori accreditati se non già preventivamente approvati dal CSS e devono essere accompagnati da scheda tecnica e di sicurezza.

6.7 TABELLA SINOTTICA DEI MATERIALI LEGANTI E LORO ADDITIVI

Le lavorazioni previste devono essere eseguite impiegando i leganti bituminosi adeguati:

Lavorazioni	Leganti			Additivi		
Usure A e B	SF	HD		ACF	DP	
Binder	SF	HD		ACF	DP	
Base	SF	HD		ACF	DP	
Basebinder	SF	HD		ACF	DP	
Drenante	HD			FB	DP	
Drenante con argilla espansa	HD			FB	DP	
Riciclaggio con schiumato	BM	TQ				
Riciclaggio con schiumato in impianto	BM	TQ		ACF		
Riciclaggio emulsione	ER			ACF		
Microtappeto di usura	SF	HD		ACF	DP	

ACF, DP e FB vanno utilizzati su indicazioni della DL.

6.8 NORMATIVE PER LA DETERMINAZIONE DELLE CARATTERISTICHE DEI LEGANTI BITUMINOSI DI CUI AI PUNTI PRECEDENTI

Bitumi semisolidi

Penetrazione	Normativa UNI EN 1426
Punto di rammollimento	Normativa UNI EN 1427
Punto di rottura Fraass	Normativa UNI EN 12593
Ritorno elastico	Normativa UNI EN 13398
Stabilità allo stoccaggio tube test	Normativa UNI EN 13399
Viscosità dinamica (metodo cono-piatto)	Normativa UNI EN 13702
Viscosità dinamica (cilindri coassiali)	Normativa UNI EN 13302
Perdita per riscaldamento in strato sottile (RTFOT)	Normativa UNI EN 12607-1

Emulsioni bituminose

Contenuto di bitume (residuo per distillazione)	Normativa UNI EN 1431
Contenuto d'acqua	Normativa UNI EN 1428
Grado di acidità	Normativa UNI EN 12850
Polarità delle particelle	Normativa UNI EN 1430
Recupero del legante	Normativa UNI EN 13074
Sedimentazione	Normativa UNI EN 12847

7 CONGLOMERATI BITUMINOSI A CALDO

7.1 CONGLOMERATI BITUMINOSI DI BASE, BASEBINDER, BINDER, USURA

Queste miscele possono essere impiegate per tutte le tipologie di lavorazione, **Manutenzione Ordinaria (MO)**, **Manutenzione Straordinaria (MS)** e **Nuove Costruzioni (NC)**, con l'eccezione della Base che dovrebbe essere impiegata per MO solo in casi di lavorazioni di piccole entità ed improrogabili.

7.1.1 DESCRIZIONE

Il conglomerato è costituito da una miscela di inerti nuovi (ghiaie, pietrischi, graniglie, sabbie ed additivi) impastata a caldo con bitume semisolido di cui all'art. 6.1. di seguito denominato "Bitume", in impianti di tipo fisso automatizzati. Il conglomerato per i vari strati (base, basebinder, binder, usura) è posto in opera mediante macchina vibrofinitrice e costipato. Ai fini del loro impiego i conglomerati bituminosi dovranno avere marcatura CE relativamente alle grandezze indicate in premessa.

7.1.2 BITUME

Si richiamano espressamente le norme di cui all'art. 6, i conglomerati di base, basebinder, binder e usura potranno essere realizzati con bitumi di base oppure con bitumi modificati.

7.1.3 MATERIALI INERTI

Gli inerti dovranno essere costituiti da elementi sani, duri, di forma poliedrica, puliti esenti da polvere e da materiali estranei secondo le norme UNI EN 13043; gli elementi litoidi non dovranno mai avere forma appiattita, allungata o lenticolare.

La miscela degli inerti è costituita dall'insieme degli aggregati grossi e dagli aggregati fini ed eventuali additivi (filler) secondo la definizione delle norme UNI EN 13108-1.

Ai fini dell'impiego è obbligatoria l'attestazione di conformità (CE) da parte del produttore relativamente (almeno) ai requisiti richiesti

7.1.4 AGGREGATO GROSSO (PEZZATURE DA 4 A 31,5 MM)

L'aggregato grosso sarà costituito da frantumati, ghiaie, ghiaie frantumate, pietrischetti e graniglie che potranno essere di provenienza o natura petrografica diversa, purché alle prove di seguito elencate eseguite su campioni rispondenti alla miscela che si intende formare risponda ai seguenti requisiti:

7.1.4.1 STRATO DI BASE

Nella miscela di questo strato dovranno essere impiegati inerti frantumati (privi di facce tonde) in percentuale superiore al 70% in peso. La perdita in peso alla prova Los Angeles eseguita sulle singole pezzature secondo la Norma UNI EN 1097-2 dovrà essere inferiore o uguale al 25%.

Il coefficiente di appiattimento, determinato in accordo con la UNI EN 933-3, deve essere inferiore o uguale a 15.

7.1.4.2 STRATO DI BASEBINDER

Nella miscela di questo strato dovranno essere impiegati inerti frantumati (privi di facce tonde) in percentuale superiore al 80% in peso. La perdita in peso alla prova Los Angeles eseguita sulle singole pezzature secondo la Norma UNI EN 1097-2 dovrà essere inferiore o uguale al 25%.

Il coefficiente di appiattimento, determinato in accordo con la UNI EN 933-3, deve essere inferiore o uguale a 15.

7.1.4.3 STRATO DI COLLEGAMENTO (BINDER)

Per questo strato dovranno essere impiegati esclusivamente inerti frantumati (privi di facce tonde), con una perdita in peso alla prova Los Angeles eseguita sulle singole pezzature (secondo la Norma UNI EN 1097-2) inferiore o uguale al 25%.

Il coefficiente di appiattimento, determinato in accordo con la UNI EN 933-3, deve essere inferiore o uguale a 15.

7.1.4.4 STRATO DI USURA

Dovranno essere impiegati frantumati di cava con una perdita in peso alla prova Los Angeles eseguita sulle singole pezzature (secondo la Norma UNI EN 1097-2) inferiore o uguale a 20% ovvero, in percentuali ridotte, aggregati artificiali (argilla espansa, scorie di altoforno ecc.), in questo caso sarà la DL a decidere, caso per caso, l'idoneità dei materiali e le percentuali di impiego. Gli aggregati dovranno poi rispondere ai seguenti requisiti:

- coefficiente di appiattimento minore o uguale a 15% (UNI EN 933-3); resistenza alla levigabilità PSV (Polished Stone Value) maggiore o uguale a 44 (UNI EN 1097-8);

resistenza al gelo/disgelo minore o uguale all' 1% (UNI EN 1367-1) E' facoltà di ANAS prevedere l'impiego di aggregati "alluvionali", cioè provenienti da frantumazione di rocce tondeggianti; in questo caso (fermo restando i requisiti richiesti), la percentuale (totale) di impiego di questi ultimi non deve essere superiore al 50%.

Gli aggregati alluvionali dovranno provenire dalla frantumazione di elementi sufficientemente grandi da essere formati da elementi completamente frantumati (privi di facce tonde) in percentuale (in peso) $\geq 80\%$; la restante parte non dovrà essere mai completamente tonda.

È inoltre facoltà di ANAS S.p.A. non accettare materiali che in precedenti esperienze abbiano provocato nel conglomerato finito inconvenienti (es.: rapidi decadimenti del CAT, scadente omogeneità nell'impasto per la loro insufficiente affinità con il bitume, ecc.) anche se rispondenti ai limiti sopraindicati.

7.1.5 AGGREGATO FINO (PEZZATURE INFERIORI A 4 MM)

L'aggregato fino di tutte le miscele sarà costituito esclusivamente da sabbie di frantumazione.

L'equivalente in sabbia determinato secondo la UNI EN 933-8 dovrà essere superiore od uguale a 75, nel caso di impiego in strati di usura, ovvero superiore o uguale a 60 negli altri casi .

7.1.6 ADDITIVI

Gli additivi (filler) provenienti dalla macinazione di rocce preferibilmente calcaree o costituiti da cemento, calce idrata, calce idraulica, dovranno soddisfare ai seguenti requisiti:

- alla prova UNI EN 933-10 dovranno risultare compresi nei seguenti limiti minimi:
 - setaccio UNI 2 mm passante in peso 100%
 - setaccio UNI n. 0,125 passante in peso 85 - 100%
 - setaccio UNI n. 0,063 passante in peso 70 - 100%
- indice di plasticità (UNI CEN ISO/TS 17892-12): NP
- palla e anello (filler/bitume=1.5) (UNI EN 13179-1): $\Delta_{R\&B} > 5\%$

7.1.7 MISCELE

Le miscele dovranno avere una composizione granulometrica determinata in conformità con la UNI EN 13108-1 e UNI EN 12697-2 utilizzando i setacci appartenenti al gruppo base+2 e compresa nei fusi di seguito elencati e una percentuale di bitume riferita al peso della miscela, compresa tra i sottoindicati intervalli per i diversi tipi di conglomerato.

7.1.7.1 - BASE CON BITUME MODIFICATO E TAL QUALE

- D.01.005 "conglomerato bituminoso per strato di Base"
-

Apertura setacci UNI	passante totale in peso %
Setaccio 31.5	100
setaccio 20	68-88
setaccio 16	55-78
setaccio 8	36-60
setaccio 4	25-48
Setaccio 2	18-38
Setaccio 0,5	8-21
setaccio 0,25	5-16
setaccio 0,063	4-8

Bitume, riferito alla miscela, 3,8%-5,2% (UNI EN 12697-1 e 39) e spessori compresi tra 8 e 15 cm.

7.1.7.2 BASEBINDER CON BITUME MODIFICATO E TAL QUALE

- D.01.011 "strato di Basebinder"

Apertura setacci UNI	passante totale in peso %
Setaccio 31.5	100
setaccio 20	78-100
setaccio 16	66-86
setaccio 8	42-62
setaccio 4	30-50
Setaccio 2	20-38
Setaccio 0,5	8-21
setaccio 0,25	5-16
setaccio 0,063	4-8

Bitume, riferito alla miscela, 4,0%-5,3% (UNI EN 12697-1 e 39) e spessori compresi tra 7 e 12 cm.

7.1.7.3 BINDER CON BITUME MODIFICATO E TAL QUALE

- D.01.017 "conglomerato bituminoso per strato di collegamento (binder)"

-

Apertura setacci UNI	passante totale in peso %
setaccio 20	100
setaccio 16	90-100
setaccio 12,5	66-86
setaccio 8	52-72
setaccio 4	34-54
Setaccio 2	25-40
Setaccio 0,5	10-22
setaccio 0,25	6-16
setaccio 0,063	4-8

Bitume, riferito alla miscela, 4,1%-5,5% (UNI EN 12697-1 e 39) e spessori compresi tra 4 e 8 cm.

7.1.7.4 USURA TIPO "A" E "B" CON BITUME MODIFICATO E TAL QUALE

Tipo "A"

- D.01.024 "strato di usura tipo A (4-6cm)"

Tipo "B"

- D.01.021 "strato di usura tipo B "

Apertura setacci UNI	passante totale in peso %	passante totale in peso %
	FUSO A	FUSO B
setaccio 16	100	-
setaccio 12,5	90-100	100
setaccio 8	70-88	90-100
setaccio 4	40-58	44-64
Setaccio 2	25-38	28-42
Setaccio 0,5	10-20	12-24
setaccio 0,25	8-16	8-18
setaccio 0,063	6-10	6-10

Bitume, riferito alla miscela, 4,5%-6,1% (UNI EN 12697-1 e 39) e spessori compresi tra 4 e 6 cm per l'usura tipo A e 3 cm per il tipo B.

La DL si riserva la facoltà di decidere di volta in volta quale sarà il fuso di riferimento da adottare.

7.1.7.5 USURA A CON ARGILLA ESPANSA CON BITUME MODIFICATO E TAL QUALE

- D.01.027 "strato di usura tipo A (4-6 cm) con impiego di argilla espansa"

Ai fini di realizzare tratti con elevate caratteristiche di resistenza alla "lucidatura" è possibile impiegare nella miscela di usura "A" l'inerte artificiale argilla espansa; inoltre è possibile l'impiego di tale materiale in aree dove mancano aggregati di adeguate prestazioni per la realizzazione delle miscele superficiali.

Gli aggregati dovranno resistenza alla levigabilità $PSV \geq 40$.

Per la realizzazione della usura A con argilla espansa valgono le stesse prescrizioni valide per l'usura tipo A con l'aggiunta delle seguenti condizioni per l'argilla espansa:

- l'argilla espansa dovrà essere di tipo resistente o strutturale con pezzatura 4/10mm
- la resistenza dei granuli allo schiacciamento ≥ 27 daN/cm²
- l'argilla dovrà essere impiegata in percentuali comprese tra 10 e 12 % in peso sulla miscela degli aggregati

La percentuale di bitume riferita alla miscela, deve essere compresa tra 5,4% e 6,8%.

Ai fini della lavorazione l'argilla espansa dovrà essere stoccata in cantiere in idonei siti per evitare che venga a contatto con pioggia o acqua in generale.

L'impiego di argilla espansa può essere esteso anche al binder con le stesse caratteristiche e modalità di impiego.

L'impiego della miscela di binder alleggerita (insieme all'usura) può essere prevista nel caso si voglia ridurre il peso proprio dell'impalcato nel caso di uso sui ponti o viadotti, consentendo imbottiture, impiego di barriere più pesanti, ampliamenti ecc.

7.1.8 REQUISITI DI ACCETTAZIONE

I conglomerati dovranno avere ciascuno i requisiti descritti nei punti a cui si riferiscono.

Le miscele devono avere massime caratteristiche di resistenza a fatica, all'ormaiamento, ai fattori climatici e in generale ad azioni esterne.

Le miscele devono essere verificate mediante pressa giratoria con i seguenti parametri di prova:

Pressione verticale kPa	600 \pm 3	
Angolo di rotazione	1,25 \pm 0,02	
Velocità di rotazione (giri/min)	30	
Diametro provino (mm)	150	Per base e basebinder
Diametro provino (mm)	100	Per usura A, B e binder

7.1.8.1 STRATO DI BASE E BASEBINDER

Elevata resistenza meccanica cioè capacità di sopportare senza deformazioni permanenti le sollecitazioni trasmesse dalle ruote dei veicoli e sufficiente flessibilità per poter seguire sotto gli stessi carichi qualunque eventuale assestamento del sottofondo anche a lunga scadenza.

I provini dovranno essere compattati mediante giratoria ad un numero di giri totali (N3) dipendente dalla tipologia della miscela e dalla tipologia del legante.

La verifica della % dei vuoti dovrà essere fatta a tre livelli di n° giri: N1 (iniziale), N2 (medio) e N3 (finale); il numero dei giri di riferimento con le relative percentuali dei vuoti sono:

	Base e basebinder			% vuoti (Vm UNI EN 12697-8)
	TQ	SF	HD	
N1	10	10	10	11-15
N2	100	110	120	3-6
N3	180	190	200	≥ 2

Le miscele risultanti dallo studio/verifica mediante giratoria (compattate a N3) dovranno essere testate a trazione diametrale a 25°C.

I due parametri di riferimento sono Rt (resistenza a trazione indiretta) e CTI (coefficiente di trazione indiretta):

	Miscele con bitume TQ	Miscele con bitume SF e HD
Rt (GPa x 10 ⁻³)	0,72 – 1,40	0,95 – 1,70
CTI (GPa x 10 ⁻³)	≥ 65	≥ 75

7.1.8.2 STRATO DI COLLEGAMENTO (BINDER)

Elevata resistenza meccanica cioè capacità di sopportare senza deformazioni permanenti le sollecitazioni trasmesse dalle ruote dei veicoli. I provini dovranno essere compattati mediante giratoria ad un numero di giri totali (N3) dipendente dalla tipologia della miscela e dalla tipologia del legante.

La verifica della % dei vuoti dovrà essere fatta a tre livelli di n° giri: N1 (iniziale), N2 (medio) e N3 (finale); il numero dei giri di riferimento con le relative percentuali dei vuoti sono:

	binder			% vuoti (Vm UNI EN 12697-8)
	TQ	SF	HD	
N1	10	10	10	11-15
N2	100	110	120	3-6
N3	180	190	200	≥ 2

Le miscele risultanti dallo studio/verifica mediante giratoria (compattate a N3) dovranno essere testate a trazione diametrale a 25°C.

I due parametri di riferimento sono Rt (resistenza a trazione indiretta) e CTI (coefficiente di trazione indiretta):

	Miscele con bitume TQ	Miscele con bitume SF e HD
Rt (GPa x 10 ⁻³)	0,72 - 1,40	0,95 - 1,70
CTI (GPa x 10 ⁻³)	≥ 65	≥ 75

7.1.8.3 STRATO DI USURA

Elevata resistenza meccanica e rugosità superficiale.

I provini dovranno essere compattati mediante giratoria ad un numero di giri totali (N3) dipendente dalla tipologia della miscela e dalla tipologia del legante.

La verifica della % dei vuoti dovrà essere fatta a tre livelli di n° giri: N1 (iniziale), N2 (medio) e N3 (finale).

Il numero dei giri di riferimento con le relative percentuali dei vuoti sono:

	Usura A e B			% vuoti (Vm UNI EN 12697-8)
	TQ	Sf	HD	
N1	10	10	10	11-15
N2	120	130	140	3-6
N3	210	220	230	≥ 2

Le miscele risultanti dallo studio/verifica mediante giratoria (compattate a N3) dovranno essere testate a trazione diametrale a 25°C.

I due parametri di riferimento sono Rt (resistenza a trazione indiretta) e CTI (coefficiente di trazione indiretta):

	Miscele con bitume TQ	Miscele con bitume SF e HD
Rt (GPa x 10 ⁻³)	0,72 - 1,60	0,95 - 1,90
CTI (GPa x 10 ⁻³)	≥ 65	≥ 75

7.1.8.4 CONTROLLO DEI REQUISITI DI ACCETTAZIONE

L'Impresa è poi tenuta a provvedere con congruo anticipo, rispetto all'inizio delle lavorazioni e per ogni cantiere di confezione, alla composizione delle miscele che intende adottare; ogni composizione proposta dovrà essere corredata da una completa documentazione degli studi effettuati in laboratorio, attraverso i quali si sono ricavate le ricette ottimali delle miscele (mix design).

Una volta accettata dalla DL la composizione granulometrica della curva di progetto proposta, l'Impresa dovrà attenersi rigorosamente comprovandone l'osservanza con esami giornalieri.

Le tolleranze ammesse relative alla granulometria risultante rispetto alla miscela ottimale approvata sono:

Aggregato grosso (trattenuto al setaccio 2mm)	5%
Aggregato fino (passante setaccio al 2mm e trattenuto al setaccio 0,063mm)	3%
Additivi Filler (passante al setaccio 0,063mm)	1,5%

Per la percentuale di bitume non sarà accettato uno scostamento da quella di progetto di $\pm 0,3\%$ e sempre contenuta nei limiti indicati per ciascuna miscela. Tali valori dovranno essere soddisfatti dall'esame delle miscele prelevate in stesa, all'impianto come pure dall'esame delle carote prelevate in sito, tenuto conto per queste ultime della quantità teorica del bitume di ancoraggio.

Dovranno essere effettuati i seguenti controlli:

1. la verifica granulometrica dei singoli aggregati approvigionati in cantiere e quella degli aggregati stessi all'uscita dei vagli di riclassificazione;
 2. la verifica della composizione del conglomerato andrà effettuata mediante estrazione del legante con ignizione o sistemi a solvente dalla quale verrà ricavata la granulometria e la percentuale di legante, prelevando il conglomerato all'uscita del mescolatore o dietro finitrice;
 3. Sui prelievi di conglomerato andranno inoltre realizzati provini giratoria per in controllo della percentuale dei vuoti e delle resistenze diametrali che dovranno rispettare gli intervalli espressi (art. 7.1.8);
- I controlli 2 e 3 saranno effettuati ogni 500 tonnellate per le prime 1.000 tonnellate di fornitura ed ogni 1.500 per le successive.

Inoltre con la frequenza necessaria saranno effettuati periodici controlli delle bilance, delle tarature dei termometri dell'impianto, la verifica delle caratteristiche del bitume, la verifica dell'umidità residua degli aggregati minerali all'uscita dell'essiccatore ed ogni altro controllo ritenuto opportuno.

In particolare la verifica delle caratteristiche del **bitume** dovrà essere fatta almeno ogni 2000 mt di lavorazione (per ciascun strato) con prelievi a norma UNI EN 58 sulle cisterne di stoccaggio dell'impianto.

Per lavorazioni di estensione inferiori a 500mt è sufficiente un prelievo per strato

In corso d'opera ed in ogni fase delle lavorazioni la DL effettuerà a sua discrezione tutte le verifiche, prove e controlli che riterrà necessari atti ad accertare la rispondenza qualitativa e quantitativa dei lavori alle prescrizioni contrattuali.

Ai fini della valutazione della aderenza, relativamente alle miscele Usura e Binder (se quest'ultimo è oggetto di aperture temporanee al traffico), nel caso l'intervento interessi tratte brevi o con particolari caratteristiche geometriche tali da non poter effettuare misure con mezzi ad alto rendimento, la valutazione potrà essere effettuata mediante misura di attrito radente PTV con Skid Tester (UNI EN 13036-4) misurato tra il 60° e il 180° ° giorno di apertura al traffico.

Il valore PTV dovrà risultare ≥ 55 .

7.1.8.5 FORMAZIONE E CONFEZIONE DELLE MISCELE

Il conglomerato sarà confezionato mediante impianti fissi automatizzati, di idonee caratteristiche, mantenuti sempre perfettamente funzionanti in ogni loro parte.

La produzione di ciascun impianto non dovrà essere spinta oltre la sua potenzialità, per garantire il perfetto essiccamento, l'uniforme riscaldamento della miscela ed una perfetta vagliatura che assicurino una idonea riclassificazione delle singole classi degli aggregati.

L'impianto dovrà comunque garantire uniformità di produzione ed essere in grado di realizzare miscele rispondenti a quelle di progetto. La DL potrà approvare l'impiego di impianti continui (tipo drum-mixer) purché il dosaggio dei componenti la miscela sia eseguito a peso, mediante idonee apparecchiature la cui efficienza dovrà essere costantemente controllata.

Ogni impianto dovrà assicurare il riscaldamento del bitume alla temperatura richiesta ed a viscosità uniforme fino al momento della mescolazione nonché il perfetto dosaggio sia del bitume che dell'additivo.

La zona destinata all'ammanimento degli inerti sarà preventivamente e convenientemente sistemata per annullare la presenza di sostanze argillose e ristagni di acqua che possono compromettere la pulizia degli aggregati. Inoltre i cumuli delle diverse classi dovranno essere nettamente separati tra di loro e l'operazione di rifornimento nei predosatori eseguita con la massima cura.

Si farà uso di almeno 4 classi di aggregati con predosatori in numero corrispondente alle classi impiegate.

Il tempo di mescolazione sarà stabilito in funzione delle caratteristiche dell'impianto, in misura tale da permettere un completo ed uniforme rivestimento degli inerti con il legante.

La temperatura degli aggregati all'atto della mescolazione dovrà essere compresa tra 160° e 180°C e quella del legante tra 150 e 180°C salvo diverse disposizioni della DL in rapporto al tipo di bitume impiegato.

Per la verifica delle suddette temperature gli essiccatori, le caldaie e le tramogge degli impianti dovranno essere muniti di termometri fissi perfettamente funzionanti e periodicamente tarati.

L'umidità degli aggregati all'uscita dell'essiccatore non dovrà superare lo 0,5% in peso.

7.1.8.6 POSA IN OPERA

Il piano di posa dovrà risultare perfettamente pulito e privo di ogni residuo di qualsiasi natura.

La posa in opera dei conglomerati bituminosi verrà effettuata a mezzo di macchine vibrofinitrici dei tipi approvati dalla DL in perfetto stato di efficienza e dotate di automatismi di autolivellamento. La DL si riserva la facoltà di poter far variare la tecnologia ritenuta non opportuna.

Le vibrofinitrici dovranno comunque lasciare uno strato finito perfettamente sagomato, privo di sgranamenti, fessurazioni ed esente da difetti dovuti a segregazione degli elementi litoidi più grossi.

Nella stesa si dovrà porre la massima cura alla formazione dei giunti longitudinali preferibilmente ottenuti mediante tempestivo affiancamento di una strisciata alla precedente con l'impiego di due finitrici.

Qualora ciò non sia possibile il bordo della striscia già realizzata dovrà essere spalmato con emulsione bituminosa acida al 55% in peso per assicurare la saldatura della striscia successiva.

Se il bordo risulterà danneggiato o arrotondato si dovrà procedere al taglio verticale con idonea attrezzatura.

I giunti trasversali derivanti dalle interruzioni giornaliere dovranno essere realizzati sempre previo taglio ed asportazione della parte terminale di azzeramento, mentre sui giunti di inizio lavorazione si dovrà provvedere all'asporto dello strato sottostante mediante fresatura.

La sovrapposizione dei giunti longitudinali tra i vari strati sarà programmata e realizzata in maniera che essi risultino fra di loro sfalsati di almeno 10 cm e non cadano mai in corrispondenza delle due fasce della corsia di marcia normalmente interessata dalle ruote dei veicoli pesanti.

Nel caso la lavorazione interessi tratti in cui siano presenti giunti di dilatazione (giunti a tampone, acciaio gomma ecc) per viadotti o ponti, la lavorazione deve essere complanare (mediante fresatura e /o rimozione del conglomerato adiacente al giunto) per avere una superficie viabile con elevate caratteristiche di planarità.

Il trasporto del conglomerato dall'impianto di confezione al cantiere di stesa dovrà avvenire mediante mezzi di trasporto di adeguata portata, efficienti e veloci, sempre dotati di telone di copertura per evitare i raffreddamenti superficiali eccessivi e formazione di crostoni.

L'impianto di confezionamento del conglomerato dovrà essere collocato di norma entro un raggio di 70 chilometri dalla zona di stesa.

La temperatura del conglomerato bituminoso all'atto della stesa controllata immediatamente dietro la finitrice dovrà risultare in ogni momento non inferiore a 160°C per conglomerati con bitume modificato e 140°C per conglomerati con bitumi normali.

La stesa dei conglomerati dovrà essere sospesa quando le condizioni meteorologiche generali possono pregiudicare la perfetta riuscita del lavoro.

Gli strati eventualmente compromessi dovranno essere immediatamente rimossi e successivamente ricostruiti a spese dell'Impresa.

La compattazione dei conglomerati dovrà iniziare appena stesi dalla vibrofinitrice e condotta a termine senza interruzioni.

L'addensamento di norma dovrà essere realizzato con rulli dei seguenti tipi:

- strato di base, basebinder e binder - rullo combinato vibrante gommato più rullo gommato con almeno sette ruote e peso del rullo di 12 t;
- strato di usura - rulli gommati e vibranti tandem con peso di almeno 10 t.

Potrà essere utilizzato un rullo tandem a ruote metalliche del peso massimo di 10 t per le operazioni di rifinitura dei giunti e riprese.

Per lo strato di base a discrezione della DL potranno essere utilizzati rulli con ruote metalliche vibranti e/o combinati.

Si avrà cura inoltre che la compattazione sia condotta con la metodologia più adeguata per ottenere uniforme addensamento in ogni punto ed evitare fessurazioni e scorrimenti nello strato appena steso.

La superficie degli strati dovrà presentarsi priva di irregolarità ed ondulazioni. Un'asta rettilinea lunga 4,00 m posta in qualunque direzione sulla superficie finita di ciascuno strato dovrà aderirvi uniformemente; sarà tollerato uno scostamento di 5 mm. Inoltre l'accettazione della regolarità e delle altre caratteristiche superficiali del piano finito avverrà secondo quanto prescritto nell'art. 10. Per lo strato di base la miscela bituminosa verrà stesa sul piano finito della fondazione dopo che sia stata accertata dalla DL la rispondenza di questa ultima ai requisiti di quota, sagoma, densità e portanza.

Prima della stesa del conglomerato bituminoso su strati di fondazione in misto cementato per garantirne l'ancoraggio dovrà essere rimossa la sabbia eventualmente non trattenuta dall'emulsione bituminosa acida al 55% stesa precedentemente a protezione del misto cementato stesso.

Procedendo la stesa in doppio strato i due strati dovranno essere sovrapposti nel più breve tempo possibile; tra di essi dovrà essere eventualmente interposta una mano d'attacco di emulsione bituminosa o bitume preferibilmente modificato in ragione di 0,6-1,2 kg/m².

Nel caso di risanamento superficiali l'uso dei bitumi modificati come mano di attacco è d'obbligo.

Tra i vari strati deve comunque essere sempre prevista la mano di attacco.



COORDINAMENTO TERRITORIALE/DIREZIONE

CAPITOLATO SPECIALE DI APPALTO

Norme Tecniche per l'esecuzione del contratto Parte 2

IT.PRL.05.24 - Rev. 1.0

Segnaletica stradale

Redatto da:

Il Progettista

Visto: Il Responsabile del Procedimento



Coordinamento Territoriale/Direzione
CAPITOLATO SPECIALE DI APPALTO
Norme Tecniche per l'esecuzione del contratto Parte 2
IT.PRL.05.24 - Rev.1.0
Segnaletica stradale

Attività	Funzione Responsabile	Firma
Redazione	Direzione Ingegneria e Verifiche	
Verifica	Direzione Ingegneria e Verifiche	
Approvazione	Presidente	

Modifiche		
Vers.Rev.	Descrizione	Data
1.0	Prima emissione	DIC. 2016

INDICE

1	PREMESSA	8
2	SEGNALETICA ORIZZONTALE	10
2.1	SEGNALETICA ORIZZONTALE REALIZZATA CON PITTURA A BASE DI RESINA ALCHIDICA O ACRILICA A SOLVENTE ORGANICO	10
2.1.1	Caratteristiche prestazionali	10
2.1.2	Caratteristiche fisico-chimiche	11
2.1.3	Prove di laboratorio	12
2.1.4	Sostanze pericolose	13
2.2	SEGNALETICA ORIZZONTALE REALIZZATA CON PITTURE A BASE DI RESINA ACRILICA A SOLVENTE ACQUOSO	14
2.2.1	Caratteristiche prestazionali	15
2.2.2	Caratteristiche fisico-chimiche	15
2.2.3	Prove di laboratorio	18
2.3	SEGNALETICA ORIZZONTALE REALIZZATA CON PITTURE A BASE DI MATERIALE TERMOPLASTICO	19
2.3.1	Caratteristiche prestazionali	19
2.3.2	Caratteristiche fisico-chimiche	20
2.3.3	Prove di laboratorio	22
2.4	SEGNALETICA ORIZZONTALE REALIZZATA CON PRODOTTI PLASTICI A FREDDO	24
2.4.1	Caratteristiche prestazionali	24
2.4.2	Caratteristiche fisico-chimiche	25
2.4.3	Prove di laboratorio	26
2.5	SEGNALETICA ORIZZONTALE REALIZZATA CON PRODOTTI PREFORMATI	28
2.5.1	Caratteristiche prestazionali	28
2.5.2	Caratteristiche tecniche	30
2.5.3	Controlli in situ e in laboratorio	32
2.6	PRODOTTI POSTSPRUZZATI E PREMISCELATI PER LA SEGNALETICA ORIZZONTALE	32
2.6.1	Caratteristiche prestazionali delle sfere di vetro postspruzzate	32
2.6.2	Caratteristiche prestazionali dei granuli antiderapanti postspruzzati	33

2.6.3	Caratteristiche fisiche dei prodotti postspruzzati e premiscelati	35
2.6.4	Granulometrie di riferimento delle microsferi di vetro.	36
2.6.5	Sostanze pericolose	40
2.7	DISPOSITIVI RETRORIFLETTENTI INTEGRATIVI DELLA SEGNALETICA ORIZZONTALE	40
2.7.1	Caratteristiche prestazionali	41
2.7.2	Caratteristiche tecniche	42
2.7.3	Prove sugli inserti stradali catarifrangenti	44
3	SEGNALETICA VERTICALE	46
3.1	SEGNALI VERTICALI PERMANENTI CON MATERIALE RETRORIFLETTENTE DELLA FACCIA A VISTA REALIZZATA CON TECNOLOGIA A MICROSFERE DI VETRO	46
3.1.1	Caratteristiche prestazionali del materiale retroriflettente della faccia a vista realizzata con tecnologia in microsferi di vetro di classe RA1 e RA2 e materiale retroriflettente realizzato con tecnologia a microprismi	47
3.1.2	Caratteristiche tecnologiche del materiale retroriflettente della faccia a vista realizzata con tecnologia in microsferi di vetro	53
3.2	SEGNALI VERTICALI PERMANENTI CON MATERIALE RETRORIFLETTENTE DELLA FACCIA A VISTA DI LIVELLO PRESTAZIONALE SUPERIORE	53
3.2.1	Caratteristiche prestazionali del materiale retroriflettente della faccia a vista realizzata con tecnologia a microprismi	53
3.2.2	Caratteristiche tecnologiche del materiale retroriflettente della faccia a vista realizzata con tecnologia a microprismi	54
3.3	SEGNALI VERTICALI PERMANENTI CON MATERIALE FLUORO-RIFRANGENTE DELLA FACCIA A VISTA DI LIVELLO PRESTAZIONALE SUPERIORE	57
3.3.1	Caratteristiche prestazionali del materiale fluoro-rifrangente della faccia a vista realizzata con tecnologia a microprismi	57
3.3.2	Caratteristiche tecnologiche del materiale fluoro-rifrangente della faccia a vista realizzata con tecnologia a microprismi	59
3.4	PANNELLI, SOSTEGNI E FISSAGGI UTILIZZATI PER L'ALLESTIMENTO DEI SEGNALI VERTICALI PERMANENTI	61
3.4.1	Caratteristiche prestazionali	61
3.4.2	Caratteristiche tecniche	65

3.5	STRUTTURE A PORTALE PER L'ALLESTIMENTO DEI SEGNALI VERTICALI PERMANENTI	65
3.5.1	Struttura a portale in acciaio	65
3.5.2	Struttura a portale in alluminio	66
3.5.3	Strutture tubolari	67
4	SEGNALETICA COMPLEMENTARE	68
4.1	DELINEATORI NORMALI	68
4.1.1	Caratteristiche prestazionali	68
4.1.2	Caratteristiche tecniche	70
4.2	DISPOSITIVI RIFRANGENTI	74
4.2.1	Caratteristiche prestazionali	74
4.2.2	Caratteristiche tecniche	75
5	ACCETTAZIONE E CONTROLLI	77
5.1	ACCETTAZIONE	77
5.2	MARCATURA "CE"	79
5.3	DOSSIER DI PRODOTTO	80
5.4	LABORATORI ACCREDITATI	80
5.5	ASPETTI AMBIENTALI CONNESSI ALLA REALIZZAZIONE DELLA SEGNALETICA STRADALE	80
5.5.1	Piano di gestione dei rifiuti	81
6	MODALITA' DI ESECUZIONE	83
6.1	IL PROGETTO DI SEGNALAMENTO	83
6.1.1	Opere complementari per l'allestimento dei segnali verticali	93
7	MISURAZIONE E CONTABILIZZAZIONE	97
8	NON CONFORMITA' E SANZIONI	102
9	COLLAUDO	104
10	MANUTENZIONE	107
11	GARANZIA	114
11.1	SEGNALETICA ORIZZONTALE	114

11.2	SEGNALETICA VERTICALE	115
11.3	SEGNALETICA COMPLEMENTARE	116
12	APPENDICE	119
12.1	NORMATIVE E RIFERIMENTI	119
12.2	NORMATIVA SULLA SEGNALETICA ORIZZONTALE	122
12.3	NORMATIVA SULLA SEGNALETICA VERTICALE	123
12.4	NORME RELATIVE AI PANNELLI, AI SOSTEGNI E AI FISSAGGI DEI SEGNALI VERTICALI PERMANENTI.	124
12.5	NORMATIVA SULLA SEGNALETICA COMPLEMENTARE	124
12.6	NORMATIVA RELATIVA AI CANTIERI DI LAVORO STRADALI	125
12.7	PARAMETRI PRESTAZIONALI DELLA SEGNALETICA ORIZZONTALE	127
12.8	VERIFICA DEI REQUISITI PRESTAZIONALI DELLA SEGNALETICA ORIZZONTALE CON SISTEMI PUNTUALI	132
12.9	VERIFICA DEI REQUISITI PRESTAZIONALI DELLA SEGNALETICA ORIZZONTALE CON SISTEMI AD ALTO RENDIMENTO	136
12.10	VERIFICA DELLE CARATTERISTICHE PRESCRIZIONALI DELLA SEGNALETICA ORIZZONTALE	140
12.11	PROVE SULLE PITTURE A SOLVENTE	141
12.12	PROVE SULLE PITTURE TERMOPLASTICHE, SUI PRODOTTI PLASTICI A FREDDO E SUI PREFORMATI	147
12.12.1	Verifica delle caratteristiche prestazionali della segnaletica verticale	153
12.13	CARATTERISTICHE TECNICHE E PRESTAZIONI PER I SUPPORTI	156
12.13.1	I materiali	156
12.13.2	Spessori minimi	157
12.13.3	Tolleranze degli spessori	157
12.13.4	Dimensioni e tolleranze	157
12.13.5	Bordi de supporti	158
12.13.6	Colore dei supporti e prove di controllo delle caratteristiche	158
12.13.7	Canaletta e rinforzi	159
12.13.7.1	Canaletta semplice	159

12.13.7.2	Rinforzo semplice	160
12.13.7.3	Rinforzo speciale	160
12.13.7.4	Spessori di canalette e rinforzi	161
12.13.8	Costruzione dei segnali da assemblare in più pezzi	161
12.13.9	Condizioni per l'applicazione delle diverse tipologie di attacchi	161
12.13.10	Caratteristiche prestazionali dei sostegni	162
12.13.11	Verifiche prestazionali dei delineatori normali	162
12.14	DELINEATORI – PROVE DI LABORATORIO	162
12.14.1	Verifiche prestazionali dei dispositivi rifrangenti	164
13	GLOSSARIO	168

1 PREMESSA

La segnaletica stradale è disciplinata da norme cogenti che descrivono l'insieme delle regole sulle quali deve essere basata l'azione degli Enti ai quali è affidata la gestione delle strade dello Stato, in particolare:

l'art. 14 del Nuovo Codice della Strada, relativamente ai poteri e ai compiti degli Enti responsabili dell'apposizione e manutenzione della segnaletica prescritta;

l'intero Capo II del Titolo II del Decreto Legislativo 285/92 e s.m.i.;

- le corrispondenti norme del Regolamento di esecuzione e di attuazione (Capo II del Titolo II del DPR 495/92 e s.m.i.).

Le imprese appaltatrici, esecutrici o affidatarie, che instaurano un rapporto con ANAS SpA per forniture o esecuzione di lavori inerenti la segnaletica stradale, **sono obbligate ad osservare le norme cogenti che disciplinano la materia e che regolano la predisposizione, l'apposizione, l'installazione dei prodotti e dei dispositivi** oggetto del rapporto stesso.

In merito alle norme tecniche relative ai prodotti utilizzati per realizzare gli "impianti segnaletici", il CEN (Comitato Europeo di Normazione), su indirizzo della Commissione Europea, ha privilegiato le prove di tipo prestazionale rispetto alla mera caratterizzazione fisico-chimica dei prodotti e dispositivi per la segnaletica stradale, lasciando alle singole amministrazioni la facoltà di integrare nei documenti contrattuali anche le prove con cui tradizionalmente si qualificano i materiali forniti dall'appaltatore. In tal caso, relativamente ai prodotti in cui è prevista l'apposizione del marchio "CE", la finalità del controllo da parte del Committente è una verifica della permanenza delle caratteristiche del prodotto dichiarate nel certificato rilasciato dall'Organismo Notificato: è l'accertamento della presenza nei lotti/partite fornite della cosiddetta impronta digitale del prodotto (*fingerprinting*). **Nei casi in cui prodotti non sono soggetti a certificazione "CE", il Committente può determinare liberamente i criteri, le modalità e la frequenza dei controlli necessari.**

In tale contesto, sono comunque ancora valide le norme nazionali per i prodotti e i dispositivi non coperti da norme armonizzate, in particolare i vincoli e le modalità di impiego dei segnali o dispositivi segnaletici di cui all'art. 45, c. 6, del Codice, per i quali è **obbligatorio ricorrere a prodotti omologati o approvati** ai sensi dell'art. 192 del Regolamento di esecuzione e attuazione del Nuovo Codice della Strada.

Il Regolamento n. 305/2011 del Parlamento Europeo e del Consiglio, il Regolamento per i prodotti da costruzione (CPR - *Construction Products Regulation*), prescrive che **"la marcatura CE dovrebbe essere l'unica marcatura che attesta che il prodotto da costruzione è conforme alla prestazione dichiarata e risponde ai requisiti applicabili relativi alla normativa di armonizzazione dell'Unione.**

Possono essere utilizzate anche altri prodotti purchè siano conformi ad una Valutazione Tecnica Europea (ETA - *European Technical Approval*), con marcatura CE associata alla Dichiarazione di Prestazione (DoP) a condizione che contribuiscano a migliorare la protezione degli utenti finali dei prodotti da costruzione e non siano contemplate dalla normativa esistente di armonizzazione dell'Unione". Inoltre, "per evitare inutili prove sui prodotti da costruzione la cui prestazione sia stata già sufficientemente dimostrata da prove che abbiano fornito risultati stabili o da altri dati esistenti, il fabbricante dovrebbe essere autorizzato a dichiarare, alle condizioni stabilite nelle specifiche tecniche armonizzate o in una decisione della Commissione, un certo livello o una certa classe di prestazione senza prove o senza prove ulteriori". Il Regolamento 305/2011 rappresenta, ad oggi, il quadro legislativo più avanzato per quanto riguarda i prodotti da costruzione ed essendo un Regolamento non ha bisogno di recepimento da parte degli Stati membri: **le prescrizioni ivi stabilite sono immediatamente efficaci e vincolanti nei paesi membri dell'Unione.**

L'ANAS, in coerenza con le prescrizioni derivanti dalla legislazione comunitaria, ha organizzato il suo sistema di controlli in modo da privilegiare e implementare la verifica degli aspetti prestazionali degli impianti segnaletici realizzati, anche con l'utilizzo di mezzi per il rilievo dei dati ad alto rendimento, pur non rinunciando alle verifiche prescrittive quando ritenute necessarie ovvero al controllo dell'identità dei prodotti forniti, a fronte di incongruenze riscontrate in fase di campionamento a piè d'opera e/o in fase esecutiva dei lavori.

La segnaletica stradale oggetto del presente Capitolato comprende, in ordine, la segnaletica orizzontale, la segnaletica verticale e la segnaletica complementare. La segnaletica di cantiere è parzialmente trattata, limitatamente alla segnaletica orizzontale temporanea e alla segnaletica verticale, mentre la segnaletica luminosa e quella a messaggio variabile sono oggetto di uno specifico Capitolato.

Il presente Capitolato Speciale di Appalto specifica, oltre ai requisiti, le caratteristiche prestazionali, le modalità di accettazione e di controllo dei materiali, anche le prestazioni attese nel tempo e le modalità di verifica della funzionalità complessiva della segnaletica posta in opera.

Il Capitolato è organizzato per descrivere le caratteristiche prestazionali dei prodotti utilizzati per realizzare l'impianto segnaletico, inteso come l'insieme coordinato e coerente delle varie tipologie di segnali (orizzontali, verticali e complementari) che rispondono alla logica del "progetto di segnalamento" che è lo strumento prescritto dalla norma cogente (art. 77, comma 2, del Regolamento di attuazione del NCS) "*indispensabile per organizzare nel modo più congruo e razionale le informazioni utili e necessarie a garantire la sicurezza nella guida*".

Il progetto di segnalamento sarà impostato anche sui dati rilevati dal database del Catasto Stradale di ANAS SpA in cui sono censiti i vari elementi costituenti la segnaletica stradale. I dati del progetto di segnalamento andranno a loro volta ad incrementare il database del Catasto, in un processo di implementazione biunivoca, continua ed integrata, del sistema. Il catasto sarà implementato anche dai dati delle rilevazioni periodiche ad alto rendimento e a carattere puntuale sulle caratteristiche

prestazionali dei segnali stradali, realizzate dai tecnici del CSS ANAS e dai tecnici degli Uffici Territoriali della Società (*Gestione del sistema segnaletico installato sulla rete stradale e autostradale nazionale gestita da ANAS S.p.A.*).

Il presente Capitolato Speciale di Appalto è suddiviso in tre macro paragrafi, suddivisi a loro volta in paragrafi e sottoparagrafi in funzione dei prodotti e dispositivi prescritti attualmente disponibili sul mercato:

A	- SEGNALETICA ORIZZONTALE
B	- SEGNALETICA VERTICALE
C	- SEGNALETICA COMPLEMENTARE

2 SEGNALETICA ORIZZONTALE

2.1 SEGNALETICA ORIZZONTALE REALIZZATA CON PITTURA A BASE DI RESINA ALCHIDICA O ACRILICA A SOLVENTE ORGANICO

Articoli di Elenco Prezzi correlati:

- H.01.001 Segnaletica orizzontale di nuovo impianto con vernice rinfrangente a base solvente
- H.01.002 Segnaletica orizzontale di ripasso con vernice rifrangente a base solvente
- H.01.026 Cancellazione di segnaletica orizzontale con impiego di attrezzatura abrasiva

2.1.1 Caratteristiche prestazionali

Tabella 1: Caratteristiche prestazionali* delle pitture a solvente organico

PRESTAZIONI	CONDIZIONI DI MISURA	CLASSI DI PRESTAZIONE	VALORI MINIMI	
Visibilità notturna (RL) per la segnaletica di colore bianco e giallo	In condizioni asciutte	(R3)	≥ 150	mcd lux-1m-2
	In condizioni asciutte: giallo**	(R5)	≥ 300	
	In condizioni di bagnato	(RW2)	≥ 35	
	In condizioni di pioggia	(RR1)	≥ 25	
Visibilità diurna (Qd)	Segnaletica bianca asciutta	(Q2)	≥ 100	mcd lux-1m-2
	Segnaletica gialla asciutta	(Q1)	≥ 80	
Resistenza al derapaggio	Segnaletica bagnata	(S1)	≥ 45	SRT

Fattore di luminanza (β)	Segnaletica bianca asciutta	(B4)	$\geq 0,50$	-
	Segnaletica gialla asciutta	(B3)	$\geq 0,40$	
Colore (Coordinate cromatiche)***	x	Sempre all'interno dei box prescritti per ciascun colore		
	y			

* Caratteristiche prestazionali, previste dalla norma UNI EN 1436

** Punto 3.2.3 del Decreto del 10/07/2002 del MIT (S.O. G.U. n. 226/2002): "Per quanto riguarda la segnaletica orizzontale (**temporanea**) occorre riferirsi alla norma UNI EN 1436 **con obbligo di garantire** la classe R5 per le strade di tipo A, B e D e classe R3 o R5 per gli altri tipi di strade".

*** La tabella con le coordinate cromatiche previste dalla UNI EN 1436 e il relativo grafico sono riportati in Appendice, Sottoparagrafo 12.7

2.1.2 Caratteristiche fisico-chimiche

Si tratta di pittura costituite da leganti (resine alchidiche e cloroaccciù – resine acriliche), da solventi (soprattutto toluene, esteri, chetoni e acetati), da cariche, pigmenti e microsfele (per le pitture premiscelate). Le sostanze che evaporano (solventi volatili) variano dal 15% al 30% della vernice, mentre la percentuale dei prodotti non volatili varia dal 70% all'85%. Il tempo di essiccazione si aggira sui 30 minuti. La durata media prevista per la pittura a solvente è di circa 6 mesi, al termine dei quali dovrebbero essere intrapresi nuovamente i lavori per la manutenzione della striscia stesa sul manto stradale ovvero, se necessario, alla rimozione delle tracce residue e alla nuova stesa del prodotto. La pittura da impiegare dovrà essere del tipo rifrangente, cioè contenere sfere di vetro premiscelate durante il processo di fabbricazione (il diametro delle sfere è generalmente, ma non obbligatoriamente, compreso nell'intervallo 63 ÷ 212 micron). In fase di applicazione della pittura, al fine di ottenere le classi di prestazione di RL prescritte nella Tabella n. 1, dovranno essere contemporaneamente postspruzzate microsfele di vetro di granulometria media (granulometrie configurabili nei seguenti intervalli: 125 ÷ 600, 300 ÷ 600 oppure 125 ÷ 850 micron). In merito alle caratteristiche prestazionali delle microsfele di vetro da premiscelare e da post-spruzzare, si veda il paragrafo 2.6 del presente Capitolato. Durante l'applicazione delle microsfele di vetro postspruzzate si dovrà limitare l'azione di quegli elementi perturbatori che influiscono sul grado d'affondamento delle microsfele, quali il vento, l'elevata umidità, l'alta temperatura e il periodo intercorrente tra l'applicazione della pittura e la postspruzzatura delle microsfele di vetro. Sarà d'obbligo quindi proteggere dal vento il sistema d'applicazione delle microsfele di vetro in fase di postspruzzatura e ridurre al minimo il periodo intercorrente tra l'applicazione della pittura e l'applicazione delle microsfele di vetro. Inoltre, in fase d'applicazione, bisognerà evitare i sovradosaggi che tendono a ingrigire la striscia segnaletica.

Per la pittura bianca il pigmento inorganico è costituito da biossido di titanio con o senza aggiunta di ossido di zinco. Pur non entrando in merito alla natura delle cariche contenute nel prodotto verniciante, queste dovranno comunque, per qualità forma e dimensioni, contribuire a migliorare

le caratteristiche di resistenza meccanica dello strato di pittura applicata, e in particolare a rendere meno scivolosa la segnaletica orizzontale realizzata, con valori di aderenza che non si discostino da quelli rilevati nella pavimentazione limitrofa (la striscia di pittura dovrà comunque avere un valore $SRT \geq 45$ corrispondente al valore minimo di SRT prescritto nella Tabella n. 1 del presente CSA).

Per la pittura gialla il pigmento dovrà essere alternativo al cromato di piombo che, l'Unione Europea ha inserito tra le sostanze vietate e soggette a preventiva autorizzazione. La classificazione del cromato di piombo è rilevabile nel Regolamento dell'Unione Europea del 14 febbraio 2012, n. 125/2012 (Gazzetta Ufficiale dell'Unione Europea del 15 febbraio 2012 n. L41).

La pittura non dovrà scolorire sotto l'azione dei raggi UV. Il solvente o le miscele di solventi utilizzati, dovranno facilitare la formazione di una striscia omogenea e priva di difetti (la pittura dovrà aderire tenacemente alla superficie stradale); inoltre dovranno evaporare rapidamente senza attaccare il sottostante legante bituminoso. La pittura dovrà essere omogenea, ben macinata e di consistenza liscia e uniforme, non dovrà fare crosta né diventare gelatinosa od inspessirsi; dovrà consentire la miscelazione nel recipiente contenitore senza difficoltà, mediante l'uso di una spatola. La pittura non dovrà assorbire grassi, oli e la sua composizione chimica dovrà essere comunque idonea a resistere all'affioramento del legante bituminoso.

2.1.3 Prove di laboratorio

Le caratteristiche fisico-chimiche delle pitture a solvente organico sono riportate nella successiva Tabella n. 2. Le prove elencate sono quelle usualmente applicate per caratterizzare le pitture spartitraffico realizzate dai produttori per ANAS SpA. In assenza di norme armonizzate di riferimento per le pitture a solvente - la nuova FprEN 1871 è una pre-norma armonizzata ancora in fase di approvazione da parte del CEN che include la procedura di certificazione dei prodotti segnaletici e l'apposizione del marchio "CE" - i parametri richiesti sono vincolanti per la fornitura dei prodotti per la segnaletica orizzontale.

Tabella 2: Caratteristiche fisico-chimiche delle pitture a solvente organico

PROVA	VALORE RICHIESTO	UNITA' DI MISURA/TOLLERANZA/METODO DI VALUTAZIONE	NORMA
Potere coprente (rapporto di contrasto)	98%	Rb/Rw	UNI ISO 3905 UNI EN ISO 2814
Resa superficiale	$\geq 1,2 + \leq 1,5$	m ² /kg	
Densità (Massa volumica)	$\geq 1,7$	kg/l ($\pm 0,1$ kg/l)	ASTM D 1475
Aggiunta di diluente	≤ 4	% in peso	-
Tempo di essiccamento	≤ 30	Minuti primi	ASTM D 711

Viscosità	$\geq 70 \pm \leq 90$	Unità Krebs (± 5 UK)	ASTM D 562
Contenuto di materie non volatili	$\geq 70 \pm \leq 85$	% in peso	ASTM D 1644
Contenuto di pigmenti e cariche	$\geq 35 \pm \leq 45$	% in peso	FTMS 141 a-4021.1
Contenuto di biossido di titanio in pitture di colore bianco	≥ 14	% in peso	ASTM D 1394-76
Resistenza agli agenti chimici *	Nessuna alterazione	Valutazione visiva	ASTM D 543
Resistenza all'abrasione**	Il segnale deve essere ancora visibile al termine della prova	Valutazione visiva e perdita % in peso	UNI 10559
Resistenza ai raggi UVB	Nessuna alterazione	Valutazione visiva e misura, prima e dopo la prova di esposizione, delle Coordinate cromatiche e del Fattore di luminanza	UNI EN 1871 4.1.4.3

* Lubrificanti, carburanti, cloruro di calcio, cloruro di sodio La prova consiste nel lasciar stagionare per 7 giorni 6 provini metallici su cui è stato steso un film di pittura di 250 μm ed infine sottoporli a 2 immersioni di 30' ciascuna al termine delle quali non si deve rilevare visivamente alcuna alterazione.

** Sottoparagrafo 12.11 – Prove sulle pitture a solvente.

2.1.4 Sostanze pericolose

Le sostanze, siano esse liquide, gassose o solide, sono considerate pericolose quando costituiscono un rischio per la salute o la sicurezza dei lavoratori e sono causa di inquinamento ambientale.

Sono considerate sostanze pericolose i solventi presenti nelle pitture alchidiche e acriliche, soprattutto toluolo e xilolo, i solventi aromatici, esteri e acetati. I solventi sono utilizzati in miscela tra loro ed evaporano più o meno velocemente una volta stesa la pittura, invero non se ne trova traccia nel film asciutto

La Direzione Generale della Commissione Europea per l'Ambiente, consiglia una progressiva riduzione dei componenti organici volatili (VOC - Volatiles Organic Compound) presenti nelle pitture a solvente non acquoso, per i loro effetti sull'ambiente. In merito ai pigmenti cancerogeni, si è sopra accennato al divieto d'uso del cromato di piombo nelle pitture per segnaletica stradale temporanea. Il [Regolamento n. 125/2012 del 14 febbraio 2012](#) (G.U. dell'Unione Europea L41 del 15/02/2012) che modifica l'allegato XIV del REACH (Registration, Evaluation, Authorisation of Chemicals"), ha inserito il **cromato di piombo** tra le sostanze cancerogene e quindi tale pigmento non deve essere utilizzato nei prodotti segnaletici forniti ad ANAS SpA.

In sede di fornitura dei contenitori di pittura alchidica o acrilica a solvente organico, l'appaltatore deve fornire alla DL tutti i documenti più specificamente indicati nel paragrafo 5 del presente CSA.

Inoltre, la ditta fornitrice si impegna a rispettare tutte le norme vigenti in materia di classificazione, imballaggio ed etichettatura per l'utilizzo di preparati pericolosi (vernice e diluente). Le pitture saranno confezionate in fustini nuovi (di tipo omologato nel pieno rispetto della normativa ADR) con coperchio ad apertura completa e del peso massimo di kg 30. Lo smaltimento dei contenitori vuoti dei prodotti utilizzati nell'ambito dei lavori di segnaletica stradale, così come lo smaltimento dei residui prodotti dalla pulizia delle macchine traccialinee e di tutte le attrezzature di supporto, sarà a cura e a spese dell'esecutore del lavoro (l'appaltatore). I residui dei prodotti utilizzati per realizzare la segnaletica orizzontale, sono da considerare rifiuti speciali pericolosi quando il prodotto è classificato pericoloso ai sensi delle disposizioni di cui alle direttive 67/548/CEE e 1999/45/CE e/o del Regolamento (CE) 1272/2008 (CLP) e successive m.e i.. Il prodotto in tale caso dovrà essere dotato di una scheda dati di sicurezza conforme alle disposizioni del Regolamento (CE) 1907/2006 e successive modifiche. La pericolosità dei rifiuti deve essere dichiarata dal fabbricante in base alle disposizioni legislative vigenti. Dello specifico prodotto dovrà essere fornita la scheda di sicurezza in occasione della fornitura a piè d'opera. Lo smaltimento dei residui deve essere affidato ad una società autorizzata alla gestione di tale tipologia di rifiuti, nel rispetto della normativa nazionale e di quella eventualmente disposta a livello locale. Come prescritto (art. 96, comma 1, lettera f, del D.Lgs. 81/2008), le imprese appaltatrici, esecutrici o affidatarie, curano le condizioni di rimozione dei materiali pericolosi, previo, se del caso, coordinamento con il Responsabile Unico del Procedimento. Della conformità alle norme in vigore e della regolarità delle procedure di smaltimento, l'appaltatore dovrà darne evidenza documentale all'Ente Appaltante (v. sottoparagrafo 5.5 del presente CSA).

In merito ad eventuali responsabilità, come è noto, il fabbricante il prodotto non si assume responsabilità per l'uso improprio della pittura da parte dell'applicatore. L'applicatore deve assicurarsi della idoneità e completezza delle informazioni contenute nella scheda di sicurezza in relazione allo specifico uso del prodotto. **Poiché l'uso del prodotto non cade sotto il diretto controllo del fabbricante, è obbligo dell'utilizzatore osservare le leggi e le disposizioni vigenti in materia di igiene e sicurezza.**

2.2 SEGNALETICA ORIZZONTALE REALIZZATA CON PITTURE A BASE DI RESINA ACRILICA A SOLVENTE ACQUOSO

Articoli di Elenco Prezzi correlati:

- **H.01.003** Segnaletica orizzontale di nuovo impianto con vernice rinfrangente a base acqua

- H.01.004 Segnaletica orizzontale di ripasso con vernice rifrangente a base acqua
- H.01.026 Cancellazione di segnaletica orizzontale con impiego di attrezzatura abrasiva.

2.2.1 Caratteristiche prestazionali

Tabella 3: Caratteristiche prestazionali* delle pitture acriliche in emulsione acquosa

PRESTAZIONI	CONDIZIONI DI MISURA	CLASSI DI PRESTAZIONE	VALORI MINIMI	
Visibilità notturna (R _L) per la segnaletica di colore bianco e giallo	In condizioni asciutte	(R3)	≥ 150	mcd lux· 1m ⁻²
	In condizioni asciutte: giallo**	(R5)	≥ 300	
	In condizioni di bagnato	(RW2)	≥ 35	
	In condizioni di pioggia	(RR1)	≥ 25	
Visibilità diurna (Q _d)	Segnaletica bianca asciutta	(Q3)	≥ 130	mcd lux· 1m ⁻²
	Segnaletica gialla asciutta	(Q2)	≥ 100	
Resistenza al derapaggio	Segnaletica bagnata	(S1)	≥ 45	SRT
Fattore di luminanza (β)	Segnaletica bianca asciutta	(B4)	≥ 0,50	-
	Segnaletica gialla asciutta	(B3)	≥ 0,40	
Colore (Coordinate cromatiche)***	x	Sempre all'interno dei box prescritti per ciascun colore		
	y			

* Caratteristiche prestazionali, previste dalla norma UNI EN 1436

** Punto 3.2.3 del Decreto del 10/07/2002 del MIT (S.O. G.U. n. 226/2002): "Per quanto riguarda la segnaletica orizzontale (**temporanea**) occorre riferirsi alla norma UNI EN 1436 con obbligo di garantire la classe R5 per le strade di tipo A, B e D e classe R3 o R5 per gli altri tipi di strade"

*** La tabella con le coordinate cromatiche previste dalla UNI EN 1436 e il relativo grafico sono riportati in Appendice, Sottoparagrafo 12.7

2.2.2 Caratteristiche fisico-chimiche

Questa pittura si distingue da quella a solvente per l'assenza di sostanze pericolose, infatti non contiene alcun solvente, ma resine acriliche in emulsione acquosa. In tal modo l'utilizzo di questo tipo di pittura riduce i problemi di smaltimento dei rifiuti. L'assenza di solventi risolve anche i problemi di sicurezza legati all'inflammabilità. Il tempo medio di essiccazione del prodotto raggiunge i 30 minuti. Pitture all'acqua di recente produzione hanno tempi di essiccamento inferiori. Tuttavia la formazione del film di pittura non sempre è così veloce, infatti se si considerano le operazioni di applicazione in condizioni estreme, cioè in giornate umide e fredde, le pitture in emulsione acquosa, una volta stese, incontrano forti difficoltà ad allontanare l'acqua ed a favorire l'adesione tra le particelle costituenti la fase dispersa (coalescenza). Di conseguenza, in fase di stesa si deve tenere

conto delle condizioni atmosferiche. I parametri più importanti (fattori di disturbo per la perfetta riuscita dell'impianto segnaletico), da prendere in considerazione (e quindi da evitare) durante la stesa in quanto influenzeranno il tempo di essiccazione del prodotto, sono i seguenti:

bassa temperatura dell'aria;

bassa temperatura del terreno;

elevata umidità relativa;

punto di rugiada;

presenza di pioggia.

Tali fattori di disturbo sono compensati dai vantaggi che il prodotto segnaletico offre, come i minori rischi per la salute e la sicurezza dei lavoratori e dell'ambiente; l'assenza di solvente organico rispetto alle pitture tradizionali; le riconosciute prestazioni su strada conformi alle prescrizioni della norma europea di riferimento; la durabilità del prodotto; l'applicabilità su superfici stradali in varie condizioni di usura; l'applicabilità sulla vecchia segnaletica previa accurata pulizia delle superficie.

La pittura acrilica ad emulsione acquosa non deve essere applicata con temperatura dell'aria maggiore di 40 °C o inferiore a 10 °C. Qualche giorno prima della stesa è comunque opportuno pulire il tracciato (alcuni produttori consigliano la pulizia con getti d'acqua) e, contemporaneamente alla stesa, utilizzare un soffiante per aria prima della pistola erogatrice del prodotto per eliminare la polvere residua e gli eventuali aggregati. La qualità e la pulizia del substrato influenzeranno l'adesione del prodotto. La pittura da impiegare dovrà essere del tipo rifrangente con le sfere di vetro postspruzzate durante le operazioni di stesa. In fase di applicazione della pittura, al fine di ottenere le classi di prestazione di RL prescritte nella Tabella n. 3, dovranno essere contemporaneamente postspruzzate le microsfele di vetro di granulometria media (*granulometrie configurabili nei seguenti intervalli: 125 ÷ 600, 300 ÷ 600 oppure 125 ÷ 850 micron*). Le microsfele di vetro dovranno essere trattate in superficie in quanto destinate ad essere applicate nei prodotti segnaletici a base di acqua. Il trattamento suggerito è un doppio rivestimento sia per l'adesione sia per la flottazione. Per uno spessore medio (ca. 350 micron) della segnaletica orizzontale di tipo 1* dovranno essere diffuse sul prodotto circa 350 g/m² di microsfele di vetro appartenenti ad una delle granulometrie sopra indicate.

* La norma UNI EN 1436, al punto 3.7, definisce la segnaletica orizzontale di tipo I e la segnaletica di tipo II. La segnaletica di tipo II è un tipo di segnaletica che presenta notevoli valori di R_L in condizioni di strada bagnata o di pioggia, caratteristiche non necessariamente riscontrabili nella segnaletica di tipo I.

In merito alle caratteristiche prestazionali delle microsfele di vetro da premiscelare e da post-spruzzare, si veda il paragrafo 2.6 del presente Capitolato.

Le microsfele di vetro postspruzzate svolgono una efficiente funzione di guida agli autoveicoli nelle ore notturne, sotto l'azione della luce dei fari. Le microsfele di vetro si attivano dopo l'essiccazione e dopo l'esposizione dello strato superficiale all'usura del traffico.

Per la **pittura bianca** il pigmento inorganico dovrà garantire la colorazione secondo le caratteristiche colorimetriche indicate nella UNI EN 1436. Per quanto concerne le cariche contenute nel prodotto verniciante, queste dovranno, per qualità, forma e dimensioni, contribuire a migliorare le caratteristiche di resistenza meccanica dello strato di pittura applicata, e in particolare a renderla meno scivolosa, con valori di aderenza (SRT) che non si discostino da quelli rilevati nella pavimentazione limitrofa (la striscia di pittura dovrà comunque avere un valore SRT ≥ 45 corrispondente al valore minimo di SRT indicato per i prodotti per la segnaletica orizzontale a base di emulsione acquosa).

La **pittura bianca** non dovrà scolorire sotto l'azione dei raggi UV. L'emulsione acquosa, dovrà facilitare la formazione di una striscia longitudinale omogenea e priva di difetti (la pittura dovrà aderire tenacemente alla superficie stradale), inoltre dovrà evaporare rapidamente senza attaccare il sottostante legante bituminoso. La pittura dovrà essere omogenea, ben macinata e di consistenza uniforme, non dovrà fare crosta né diventare gelatinosa od ispessirsi; dovrà consentire la miscelazione nel recipiente contenitore senza difficoltà, mediante l'uso di una spatola. La pittura non dovrà assorbire grassi, oli ed altre sostanze tali da causare la formazione di macchie e la sua composizione chimica dovrà essere tale che, applicata sulla pavimentazione stradale, anche nei mesi estivi, non presenti tracce di inquinamento da sostanze bituminose, e non dovrà permettere l'affioramento del legante bituminoso.

Per la **pittura bianca**, il pigmento inorganico è costituito da biossido di titanio con o senza aggiunta di ossido di zinco. Pur non entrando in merito alla natura delle cariche contenute nel prodotto verniciante, queste dovranno comunque, per qualità forma e dimensioni, contribuire a migliorare le caratteristiche di resistenza meccanica dello strato di pittura applicata, e in particolare a rendere

meno scivolosa la segnaletica orizzontale realizzata, con valori di aderenza che non si discostino da quelli rilevati nella pavimentazione limitrofa.

Per la **pittura gialla**, il pigmento è costituito da un pigmento alternativo al cromato di piombo che, recentemente, l'Unione Europea ha inserito tra le sostanze vietate e soggette a preventiva autorizzazione. La classificazione del cromato di piombo è rilevabile nel Regolamento dell'Unione Europea del 14 febbraio 2012, n. 125/2012 (Gazzetta Ufficiale dell'Unione Europea del 15 febbraio 2012 n. L41.). Anche la pittura gialla dovrà essere omogenea, ben macinata e di consistenza liscia e uniforme, non dovrà fare crosta né diventare gelatinosa od inspessirsi; dovrà consentire la miscelazione nel recipiente contenitore senza difficoltà, mediante l'uso di una spatola. La pittura non dovrà assorbire grassi, oli e la sua composizione chimica dovrà essere comunque idonea a resistere all'affioramento del legante bituminoso.

2.2.3 Prove di laboratorio

Le caratteristiche fisico-chimiche dei materiali utilizzati nelle pitture a solvente acquoso sono riportate nella successiva Tabella n. 4. Le prove elencate sono quelle usualmente applicate per caratterizzare le pitture spartitraffico realizzate dai produttori per ANAS SpA. In assenza di norme armonizzate di riferimento per le pitture in solvente acquoso - la nuova FprEN 1871 è una pre-norma armonizzata ancora in fase di approvazione - i parametri richiesti sono vincolanti per la fornitura dei prodotti per la segnaletica orizzontale.

Tabella 4: Caratteristiche fisico-chimiche delle pitture acriliche a solvente acquoso

PROVA	VALORE RICHIESTO	UNITA' DI MISURA/TOLLERANZA/METODO DI VALUTAZIONE	NORMA
Potere coprente (rapporto di contrasto)	> 95% (bianca) > 90% (gialla)	Rb/Rw	UNI ISO 3905 ISO 2814
Resa superficiale	≥ 1,0 ÷ ≤ 2,0	m ² /kg	
Densità	≥ 1,7	kg/l (± 0,1 kg/l)	ASTM D 1475
Aggiunta di diluente	≤ 3	% in peso	-
Tempo di essiccamento (15÷40 °C - UR ≤ 70%)	≤ 30	Minuti primi	ASTM D 711
Viscosità	≥ 75 ÷ ≤ 95	Unità Krebs (± 3 UK)	ASTM D 562
Contenuto di materie non volatili	≥ 70 ÷ ≤ 85	% in peso	ASTM D 1644
Contenuto di pigmenti e cariche	≥ 35 ÷ ≤ 45	% in peso	FTMS 141a-4021.1

Contenuto di biossido di titanio in pitture di colore bianco	≥ 14	% in peso	ASTM D 1394-76
Resistenza agli agenti chimici*	Nessuna alterazione	Valutazione visiva	ASTM D 543
Resistenza all'abrasione**	Segnale ancora visibile al termine della prova	Valutazione visiva e perdita % in peso	UNI 10559
Resistenza alla luce	Nessuna alterazione	Valutazione visiva e misura, prima e dopo la prova di esposizione, delle Coordinate cromatiche e del Fattore di luminanza	UNI EN 1871 4.1.4.3

* Lubrificanti, carburanti, cloruro di calcio, cloruro di sodio, La prova consiste nel lasciar stagionare per 7 giorni 6 provini metallici su cui è stato steso un film di pittura di 250 µm ed infine sottoporli a 2 immersioni di 30' ciascuna al termine delle quali non si deve rilevare visivamente alcuna alterazione.

** Sottoparagrafo 12.11 – Prove sulle pitture a solvente.

2.3 SEGNALETICA ORIZZONTALE REALIZZATA CON PITTURE A BASE DI MATERIALE TERMOPLASTICO

Articoli di Elenco Prezzi correlati:

- H.01.014 Segnaletica orizzontale in termocolato plastico su tappeto normale.
- H.01.015 Segnaletica orizzontale in termocolato plastico su tappeto drenante
- H.01.016 Segnaletica orizzontale in termocolato plastico tipo "sonoro"
- H.01.017 Segnaletica orizzontale di nuovo impianto in termo spruzzato plastico su tappeto normale
- H.01.018 Segnaletica orizzontale di nuovo impianto in termo spruzzato plastico su tappeto drenante
- H.01.019 Segnaletica orizzontale di ripasso in termo spruzzato plastico
- H.01.026 Cancellazione di segnaletica orizzontale con impiego di attrezzatura abrasiva

2.3.1 Caratteristiche prestazionali

Tabella 5: Caratteristiche prestazionali* della segnaletica orizzontale realizzata in materiale termoplastico

PRESTAZIONI	CONDIZIONI DI MISURA	CLASSI DI PRESTAZIONE	VALORI MINIMI	
Visibilità notturna (R _L) per la segnaletica di colore bianco e giallo	In condizioni asciutte	(R3)	≥ 150	mcd lux· 1m ⁻²
	In condizioni asciutte: giallo**	(R5)	≥ 300	
	In condizioni di bagnato	(RW3)	≥ 50	
	In condizioni di pioggia	(RR2)	≥ 35	
Visibilità diurna (Q _d)	Segnaletica bianca asciutta	(Q3)	≥ 130	mcd lux· 1m ⁻²
	Segnaletica gialla asciutta	(Q3)	≥ 100	
Resistenza al derapaggio***	Segnaletica bagnata	(S2)	≥ 50	SRT
Fattore di luminanza (β)	Segnaletica bianca asciutta	(B5)	≥ 0,60	-
	Segnaletica gialla asciutta	(B3)	≥ 0,40	
Colore (Coordinate cromatiche)****	x	Sempre all'interno dei box prescritti per ciascun colore		
	y			

* Caratteristiche prestazionali, previste dalla norma UNI EN 1436

** Punto 3.2.3 del Decreto del 10/07/2002 del MIT (S.O. G.U. n. 226/2002): "Per quanto riguarda la segnaletica orizzontale (**temporanea**) occorre riferirsi alla norma UNI EN 1436 **con obbligo di garantire** la classe R5 per le strade di tipo A, B e D e classe R3 o R5 per gli altri tipi di strade"

*** Caratteristica valida esclusivamente per i prodotti di segnaletica orizzontale non profilata. (La segnaletica profilata è una striscia segnaletica intervallata da rilievi regolari di materiale plastico avente configurazioni geometriche varie: rilievo lineare trasversale, rilievo oblungo trasversale, rilievi a grumi, rilievi a "gocce", rilievi reticolati, ecc. che può presentare, oltre ai requisiti di visibilità notturna e diurna, la caratteristica di far vibrare l'autoveicolo che ne percorre il profilo).

**** La tabella con le coordinate cromatiche previste dalla UNI EN 1436 e il relativo grafico sono riportati in Appendice, Sottoparagrafo 12.7

2.3.2 Caratteristiche fisico-chimiche

Lo spruzzato termoplastico è costituito da una miscela di aggregati di colore chiaro, microsfere di vetro, pigmenti coloranti e sostanze inerti, legate insieme con resine sintetiche termoplastiche, plastificate con olio minerale. La proporzione dei vari ingredienti è tale che il prodotto finale, quando viene liquefatto, può essere spruzzato facilmente sulla superficie stradale realizzando una striscia uniforme di buona nitidezza.

Gli aggregati sono costituiti da sabbia bianca silicea, calcite frantumata, silice calcinata, quarzo ed altri aggregati chiari ritenuti idonei.

Le microsfere di vetro premiscelate devono avere buona trasparenza, per almeno l'80%, ed essere regolari (sferiche) e prive di incrinature; il loro diametro può essere compreso tra mm 0,2 e mm 0,8.

In merito alle caratteristiche prestazionali delle microsferi di vetro da premiscelare e da post-spruzzare, si veda il paragrafo 2.6 del presente Capitolato.

Il legante, costituito da resine sintetiche da idrocarburi, plastificate con olio minerale. Le resine impiegate dovranno essere di colore chiaro e non devono scurirsi eccessivamente se riscaldate per 16 ore alla temperatura di 150 gradi °C.

Lo spessore della pellicola di spruzzato termoplastico deve essere di norma non inferiore a mm 1,50 accertabile con sistema di analisi di immagine o sistemi equivalenti.

Taluni prodotti termoplastici fanno presa più facilmente sulla pavimentazione in conglomerato bituminoso se questa non si presenta ossidata. I produttori consigliano, nel caso di vecchie pavimentazioni con lo strato esposto all'azione del clima e prima di effettuare l'applicazione del prodotto, di fresare superficialmente il tappeto d'usura per esporre gli strati non ossidati in modo da consentire un legame più solido tra i componenti del prodotto segnaletico e i componenti costituenti lo strato d'usura della pavimentazione stradale.

Uno dei principali fattori che contribuiscono all'irregolarità nelle prestazioni del materiale termoplastico è la carenza di controllo della temperatura durante la fase di applicazione del prodotto. Le variazioni delle temperature dell'aria e della pavimentazione sono probabilmente uno degli aspetti più importanti quando si utilizzano i materiali termoplastici per realizzare la segnaletica orizzontale. Il materiale termoplastico è progettato per essere facilmente reso fluido e riformato. Per assicurarsi una corretta applicazione del prodotto, le temperature richieste devono essere strettamente controllate. Inoltre, la formulazione del materiale deve essere rigorosa per garantire che il materiale risponda correttamente alle temperature predeterminate per la sua applicazione. Le temperature troppo alte possono bruciare il materiale durante il processo di rammollimento. Temperature troppo basse possono causare un rammollimento non conforme del materiale, determinando un'adesione inadeguata con il substrato in conglomerato bituminoso. Inoltre, anche lo spessore di stesa deve essere verificato con una certa frequenza per assicurare una buona adesione, infatti se la striscia applicata non è abbastanza spessa, il materiale sulla pavimentazione non tratterrà il calore abbastanza a lungo perché si verifichi il processo di penetrazione nel substrato e il prodotto vi aderisca saldamente. Le temperature troppo alte oppure eccessivamente basse della pavimentazione e dell'aria, influenzeranno le caratteristiche di trasferimento del calore e perciò condizioneranno negativamente l'adesione.

In fase di applicazione del prodotto, se l'umidità relativa è $\geq 70\%$ e/o la superficie stradale si presenta umida, la DL può disporre che l'applicazione della segnaletica sia preceduta da una fase di asciugatura della pavimentazione al fine di garantire l'adesione del prodotto al substrato. I dosaggi usualmente consigliati (*per una durata media stimata del prodotto di ca. 18 + 24 mesi*), in funzione della tipologia di pavimentazione (intensità del traffico, % veicoli pesanti, condizioni ambientali, ecc.), sono riassunti nella seguente tabella:

Tabella 6: Dosaggio della segnaletica in funzione della tipologia di pavimentazione e di intervento

TIPOLOGIA PAVIMENTAZIONE	TIPOLOGIA INTERVENTO	DOSAGGIO
Tappeto normale	Stesa su pavimentazione nuova	2,0 kg/m ²
	Interventi di ripasso	1,8 kg/m ²
Tappeto drenante *	Stesa su pavimentazione nuova	3,0 kg/m ²
	Interventi di ripasso	1,8 kg/m ²
Tutte le tipologie	Tutte le tipologie di intervento finalizzate alla stesa di segnaletica termocolata profilata (rumorosa)	4,0 kg/m ²

* Nel caso di pavimentazione stradale in conglomerato bituminoso drenante è obbligatorio effettuare un ripasso della segnaletica entro 6 mesi dalla stesa.

Durante l'applicazione sarà cura dell'Impresa esecutrice, su disposizione della DL, di prelevare campioni di striscia segnaletica stesa su supporti metallici, usualmente 3 lamierini d'acciaio delle dimensioni di 30 x 50 cm, e dello spessore di 0,5 mm. Su tali campioni sarà verificato in laboratorio lo spessore medio e il dosaggio, oltre che gli altri parametri prestazionali.

La pittura termocolata o termospruzzata deve essere applicata sulla superficie stradale in condizioni termoigrometriche controllate, in particolare la temperatura dell'aria deve essere compresa tra + 10 °C e + 40 °C e l'umidità relativa non deve essere superiore al 70%. In tali condizioni climatiche, il prodotto termospruzzato deve solidificarsi entro 30 ÷ 40 secondi, mentre il prodotto termocolato o estruso deve solidificarsi in 3 ÷ 4 minuti dalla stesa. Trascorso tale periodo di tempo dall'applicazione deve essere garantita l'immediata transitabilità della strada e il prodotto applicato non deve sporcarsi o scolorire sotto l'azione delle ruote gommate degli autoveicoli in transito.

La percentuale in peso delle microsfere di vetro rispetto allo spruzzato termoplastico non deve essere inferiore al 20%. In fase di stesura dello spruzzato termoplastico, dovrà essere effettuata una operazione supplementare di postspruzzatura di microsfere di vetro sulla superficie della striscia ancora calda, in ragione di circa 350 g/m².

2.3.3 Prove di laboratorio

Escluse le prime due prove in elenco, le prove elencate nella Tabella n. 7 sono quelle indicate dalla norma UNI EN 1871 per la caratterizzazione dei prodotti termoplastici.

Tali prove sono state riproposte nella pre-norma aggiornata (FprEN 1871) in fase di approvazione da parte del CEN. I prodotti termoplastici, in base alle indicazioni della bozza finale della norma, saranno oggetto di marcatura "CE".

Tabella 7: Caratteristiche fisiche dei prodotti termoplastici per segnaletica orizzontale

PROVA	VALORE/REQUISITO RICHIESTO	UNITA' DI MISURA TOLLERANZA/METODO	NORMA
Densità	$\geq 1,9$	kg/l ($\pm 0,1$ kg/l)	UNI EN ISO 2811-2
Temperatura di fusione	≥ 180	°C	-
Resistenza agli alcali*	Assenza di fuoriuscita di pigmento dai provini. Assenza di irruvidimento della superficie esposta.	Azione sui provini di una soluzione al 10% di idrossido di sodio per 48 ore	UNI EN 1871 Appendice D
Punto di rammollimento	≥ 90	°C	UNI EN 1871 Appendice F
Invecchiamento ai raggi UVB	$\Delta\beta \leq 0,05$	Invecchiamento ai raggi UVB (168 ore per complessivi 14 cicli da 8h di irradiazione + 4h di condensazione)*	UNI EN 1871 4.1.4.3
Stabilità termica	6	h (alla temperatura di applicazione)	UNI EN 1871 Appendice G
Resistenza all'impatto a freddo	Assenza di fratture e fessurazioni	Sfera di acciaio da 66,8 g che cade sul provino da 2 m di altezza alle temperature di 0 °C e -10 °C	UNI EN 1871 Appendice H
Valore di impronta	≤ 50 s	(± 5 s)	UNI EN 1871 Appendice J
Resistenza all'usura**	2,5 cm ³	($\pm 0,1$ cm ³)	UNI EN 1871 Appendice K

* La prova verifica l'applicabilità di un prodotto segnaletico termoplastico su substrati reattivi a base alcalina, come le pavimentazioni stradali il cui legante sia cemento idraulico.

** La prova è usualmente utilizzata per i prodotti termoplastici applicati in strade in cui le condizioni climatiche sono particolarmente rigide, con frequenti innevamenti e basse temperature. La prova simula l'abrasione causata dai pneumatici chiodati con in un apparecchio "Tröger" su un campione di prodotto termoplastico applicato ad un provino Marshall alla temperatura di - 10 °C.

In particolare, le caratteristiche fisico chimiche del prodotto termoplastico sono le seguenti:

a) Punto di infiammabilità: superiore a 230 gradi °C;

- b) Punto di rammollimento o di rinvenimento: superiore a 90 gradi °C;
- c) Resistenza alle escursioni termiche: dalle temperature -20 °C a + 80 °C;
- d) Resistenza alla corrosione: il materiale deve rimanere inalterato se viene immerso in una soluzione di cloruro di calcio, a forte concentrazione, per un periodo di 4 settimane.

2.4 SEGNALETICA ORIZZONTALE REALIZZATA CON PRODOTTI PLASTICI A FREDDO

Articoli di Elenco Prezzi correlati:

- **H.01.005** Segnaletica orizzontale con impiego di colato plastico con applicazione a "goccia" per fondi bitumati normali
- **H.01.006** Segnaletica orizzontale con impiego di colato plastico con applicazione a "goccia" per fondi bitumati drenanti
- **H.01.007** Segnaletica orizzontale con impiego di colato plastico con applicazione a "profilo variabile" per fondi bitumati normali
- **H.01.008** Segnaletica orizzontale con impiego di colato plastico con applicazione a "profilo variabile" per fondi bitumati drenanti
- **H.01.009** Segnaletica orizzontale con impiego di colato plastico con applicazione a "profilo liscio" per fondi bitumati normali
- **H.01.010** Segnaletica orizzontale con impiego di colato plastico con applicazione a "profilo liscio" per fondi bitumati drenanti
- **H.01.011** Segnaletica orizzontale con impiego di colato plastico con applicazione manuale

2.4.1 Caratteristiche prestazionali

Tabella 8: Caratteristiche prestazionali* della segnaletica in materiale plastico a freddo

PRESTAZIONI	CONDIZIONI DI MISURA	CLASSI DI PRESTAZIONE	VALORI MINIMI	
Visibilità notturna (R _L) per la segnaletica di colore bianco e giallo	In condizioni asciutte	(R3)	≥ 150	mcd lux· 1m ⁻²
	In condizioni asciutte: giallo**	(R5)	≥ 300	
	In condizioni di bagnato	(RW3)	≥ 50	
	In condizioni di pioggia	(RR2)	≥ 35	
Visibilità diurna (Q _d)	Segnaletica bianca asciutta	(Q3)	≥ 130	mcd lux· 1m ⁻²
	Segnaletica gialla asciutta	(Q2)	≥ 100	
Resistenza al derapaggio***	Segnaletica bagnata	(S2)	≥ 50	SRT

Fattore di luminanza (β)	Segnaletica bianca asciutta	(B5)	$\geq 0,60$	-
	Segnaletica gialla asciutta	(B3)	$\geq 0,40$	
Colore (Coordinate cromatiche)****	x	Sempre all'interno dei box prescritti per ciascun colore		
	y			

* Caratteristiche prestazionali, previste dalla norma UNI EN 1436

** Punto 3.2.3 del Decreto del 10/07/2002 del MIT (S.O. G.U. n. 226/2002): "Per quanto riguarda la segnaletica orizzontale (temporanea) occorre riferirsi alla norma UNI EN 1436 **con obbligo di garantire** la classe R5 per le strade di tipo A, B e D e classe R3 o R5 per gli altri tipi di strade"

*** Caratteristica valida esclusivamente per i prodotti di segnaletica orizzontale non profilata. (La segnaletica profilata è una striscia segnaletica intervallata da rilievi regolari di materiale plastico avente configurazioni geometriche varie: rilievo lineare trasversale, rilievo oblungo trasversale, rilievi a grumi, rilievi a "gocce", rilievi reticolati, ecc. che può presentare, oltre ai requisiti di visibilità notturna e diurna, la caratteristica di far vibrare l'autoveicolo che ne percorre il profilo).

**** La tabella con le coordinate cromatiche previste dalla UNI EN 1436 e il relativo grafico sono riportati in Appendice, Sottoparagrafo 12.7

2.4.2 Caratteristiche fisico-chimiche

Questo prodotto è costituita da due tipi di componenti:

- il primo componente ha al suo interno una miscela di cariche minerali (calcari, dolomite e quarzite) che forniscono resistenza al materiale, un legante (costituito da resine acriliche), dei pigmenti (che hanno la funzione di dare colore al prodotto) e delle microsferi di vetro che, immerse al 60% del loro diametro nel materiale, consentono la retroriflessione in condizioni di guida notturna;
- il secondo componente è un attivatore (catalizzatore) costituito da perossidi organici che hanno la funzione di solidificare il materiale

E' un prodotto al cui interno sono presenti componenti liquidi-monomeri che catalizzano al momento dell'utilizzo. Quando il prodotto è catalizzato diventa un prodotto **non pericoloso**.

Inoltre, la perdita di sostanze volatili è dell'ordine dell'1%. Il tempo di essiccazione del bicomponente è di 20 minuti. La sua durata, dopo l'applicazione, è mediamente pari a 3 anni.

Mediamente lo spessore è pari a 2 ÷ 3 mm. Uno spessore maggiore potrebbe causare il distacco del prodotto dal suolo con il diminuire delle temperature.

Può essere applicato in diversi modi:

- a spatola.
- a rullo, che facilita l'applicazione garantendo una resa di 120 ÷ 150 metri lineari al giorno con

2.5 ÷ 3 Kg di prodotto al m².

- con delle macchine che, per colata, riescono a garantire la posa di circa 500 m² di prodotto al giorno.

Questo prodotto deve essere applicato da **personale specializzato**, al fine di evitare problemi di "erronea" applicazione.

Il prodotto da impiegare potrà contenere sfere di vetro premiscelate durante il processo di fabbricazione o subire il processo di postspruzzatura durante l'applicazione, cosicché dopo l'essicca-mento e successiva esposizione delle sfere di vetro, dovuta all'usura dello strato superficiale della pittura stesa sulla pavimentazione stradale, queste svolgano, nelle ore notturne, una efficiente funzione di guida agli autoveicoli, in virtù del fenomeno fisico della retroriflessione della luce dei fari.

In merito alle caratteristiche prestazionali delle microsfe- re di vetro da premiscelare e da post-spruz- zare, si veda il paragrafo 2.6 del presente Capitolato.

Per il prodotto bicomponente a freddo bianco, il pigmento inorganico – biossido di titanio - dovrà garantire la colorazione secondo le caratteristiche colorimetriche indicate dalla UNI EN 1436. Per quanto concerne le cariche contenute nel prodotto, queste dovranno, per qualità, forma e dimen- sioni, contribuire a migliorare le caratteristiche di resistenza meccanica dello strato di pittura appli- cata, e in particolare a renderla meno scivolosa, con valori di aderenza che non si discostino da quelli rilevati nella pavimentazione limitrofa (la striscia di prodotto plastico a freddo dovrà comun- que avere un valore SRT ≥ 50 corrispondente al valore minimo di SRT indicato per tale tipologia di prodotti dal presente CSA). Per il prodotto bicomponente giallo, il colore sarà originato da una sostanza alternativa al cromato di piombo. Il prodotto non dovrà scolorire sotto l'azione dei raggi UV.

2.4.3 Prove di laboratorio

Le prove elencate nella Tabella n. 9 sono quelle indicate dalla norma UNI EN 1871 per la caratteriz- zazione dei prodotti plastici a freddo. Tali prove sono state riproposte nella pre-norma aggiornata (FprEN 1871), in fase di approvazione da parte del CEN. I prodotti plastici a freddo, nella bozza finale della norma, saranno oggetto di marcatura "CE".

Tabella 9: Caratteristiche fisiche della segnaletica orizzontale realizzata con materiale plastico a freddo

PROVA	VALORE/REQUISITO RICHIESTO	UNITA' DI MISURA TOLLERANZA/METODO	NORMA
Stabilità all'immagazzi- naggio*	Determinazione del grado di sospensione del	Nessuna modifica rispetto alle condizioni originali del prodotto dopo 30 giorni in	UNI EN 1871 Ap- pendice B

	pigmento e facilità di rimiscelazione	stufa a 45 ° C e dopo 100.000 colpi con l'apparecchio compattatore	
Invecchiamento ai raggi UVB	$\Delta\beta \leq 0,05$	Invecchiamento ai raggi UVB (168 ore per complessivi 14 cicli da 8h di irradiazione + 4h di condensazione)*	UNI EN 1871 4.1.4.3
Resistenza agli alcali**	Assenza di fuoriuscita di pigmento dai provini. Assenza di irruvidimento della superficie esposta.	Azione sui provini di una soluzione al 10% di idrossido di sodio per 48 ore	UNI EN 1871 Appendice G
Resistenza all'usura***	2,5 cm ³	($\pm 0,1$ cm ³)	UNI EN 1871 Appendice K
Resistenza all'usura dopo invecchiamento ai raggi UVB	2,5 cm ³	($\pm 0,1$ cm ³)	UNI EN 1871 Appendice K

* Le condizioni di prova per la verifica della stabilità all'immagazzinaggio sono applicate dopo aver verificato l'eventuale presenza di perossidi nel prodotto plastico a freddo. I prodotti contenenti perossidi non devono essere conservati nella stufa a 45 °C e non devono essere sottoposti alla prova di compattazione.

** La prova verifica l'applicabilità di un prodotto segnaletico realizzato con prodotti plastici a freddo su substrati reattivi a base alcalina, come le pavimentazioni stradali il cui legante sia cemento idraulico.

*** La prova è usualmente utilizzata per i prodotti plastici a freddo applicati in strade in cui le condizioni climatiche sono particolarmente rigide, con frequenti innevamenti e basse temperature. La prova simula l'abrasione causata dai pneumatici chiodati con un apparecchio "Tröger" su un campione di prodotto plastico a freddo applicato ad un provino Marshall alla temperatura di - 10 °C.

2.5 SEGNALETICA ORIZZONTALE REALIZZATA CON PRODOTTI PREFORMATI

Articoli di Elenco Prezzi correlati:

- **H.01.020** Segnaletica orizzontale temporanea o permanente in laminato elastoplastico

2.5.1 Caratteristiche prestazionali

L'uso dei materiali preformati plastici, applicati a freddo o installati a caldo, sono consigliati per i luoghi che richiedono piccole quantità di materiali per il tracciamento (ad es. cantieri di lavoro stradali la cui durata sia superiore a 7 giorni) e sia possibile rimuoverli velocemente per ripristinare le condizioni *ante-operam* ovvero in situazioni in cui le condizioni siano particolarmente severe a causa dello stato della pavimentazione, della tipologia di traffico e delle condizioni climatiche, che comportano una frequente sostituzione/ripasso della segnaletica orizzontale.

Tabella 10: Caratteristiche prestazionali* della segnaletica orizzontale realizzata in materiale preformato

PRESTAZIONI	CONDIZIONI DI MISURA	CLASSI DI PRESTAZIONE	VALORI MINIMI	
Visibilità notturna (R_L) per la segnaletica di colore bianco e giallo	In condizioni asciutte	(R3)	≥ 150	mcd lux· $1m^{-2}$
	In condizioni asciutte: giallo**	(R5)	≥ 300	
	In condizioni di bagnato	(RW3)	≥ 50	
	In condizioni di pioggia	(RR2)	≥ 35	
Visibilità diurna (Q_d)	Segnaletica bianca asciutta	(Q3)	≥ 130	mcd lux· $1m^{-2}$
	Segnaletica gialla asciutta	(Q2)	≥ 100	
Resistenza al derapaggio***	Segnaletica bagnata	(S3)	≥ 50	SRT
Fattore di luminanza (β)	Segnaletica bianca asciutta	(B5)	$\geq 0,60$	-
	Segnaletica gialla asciutta	(B3)	$\geq 0,40$	
Colore (Coordinate cromatiche)****	x	Sempre all'interno dei box prescritti per ciascun colore		
	y			

* Caratteristiche prestazionali, previste dalla norma UNI EN 1436

** Punto 3.2.3 del Decreto del 10/07/2002 del MIT (S.O. G.U. n. 226/2002): "Per quanto riguarda la segnaletica orizzontale (temporanea) occorre riferirsi alla norma UNI EN 1436 **con obbligo di garantire** la classe R5 per le strade di tipo A, B e D e classe R3 o R5 per gli altri tipi di strade"

*** Caratteristica valida esclusivamente per i prodotti di segnaletica orizzontale non profilata.

****La tabella con le coordinate cromatiche previste dalla UNI EN 1436 e il relativo grafico sono riportati in Appendice, Sottoparagrafo 12.7

“Per materiale preformato per segnaletica orizzontale si intende un prodotto realizzato in fabbrica, in forma di foglio oppure di rotolo, in grado di essere applicato al supporto tramite adesivo, primer, pressione, calore oppure mediante la combinazione di questi metodi” (UNI EN 1790).

I primer sono utilizzati per pre-rivestire le superfici stradali prima di applicare i prodotti preformati. Sono utilizzati per migliorare l'aderenza del preformato e lo proteggono dall'eventuale dissoluzione e scolorimento causato da composti non compatibili presenti nel conglomerato bituminoso dello strato di usura della pavimentazione stradale. Usualmente gli “impianti” di segnaletica orizzontale che utilizzano il citato prodotto, si presentano sotto forma di nastri in rotolo. Il nastro è un materiale multistrato preformato in grado di adattarsi al supporto, al quale può essere applicato senza l'ausilio del calore, ma con l'utilizzo di un adesivo sensibile alla pressione.

Il materiale preformato per segnaletica orizzontale, in base alla UNI EN 1790, si suddivide in:

- materiale plastico a freddo preformato, applicato al supporto con l'utilizzo di un adesivo (nastro). Nel materiale sono presenti le microsferi di vetro e i granuli antiderapanti;
- materiale termoplastico preformato senza materiali da postspruzzare applicato al supporto riscaldando il materiale fino alla temperatura di fusione (applicazione tramite somministrazione di calore). Nel materiale sono presenti le microsferi di vetro e i granuli antiderapanti;
- materiale termoplastico preformato con materiali da postspruzzare, applicato al supporto riscaldando il materiale fino alla temperatura di fusione con l'aggiunta di materiali retroriflettenti e antiderapanti durante l'applicazione.

Ad eccezione della terza tipologia di prodotto, gli altri prodotti elencati sono forniti nella loro configurazione finale all'uscita dalla fabbrica: le loro proprietà non cambiano in modo significativo durante l'applicazione.

Il materiale termoplastico preformato con materiali da postspruzzare è l'unico prodotto della serie di prodotti contemplati dalla UNI EN 1790 che necessita di un completamento in fase di applicazione, con la postspruzzatura di microsferi di vetro retroriflettenti e di granuli antiderapanti, di solito costituiti da vetro corindone, cristobalite o ceramica, per ottenere che la superficie superiore del segnale, specialmente in condizioni di bagnato o di pioggia, garantisca l'aderenza prescritta (SRT) nei requisiti prestazionali.

Oltre alle caratteristiche prestazionali richieste, così come espone nella Tabella n. 10, per i prodotti preformati realizzati in fabbrica, la norma di riferimento contempla fra i requisiti aggiuntivi:

- l'asportabilità;
- la resistenza ai raggi UV.

L'asportabilità consente di verificare solo su strada (non è consentita la prova in laboratorio) se il materiale è interamente asportabile senza lasciare segni permanenti sulla pavimentazione che, in funzione delle diverse condizioni atmosferiche, potrebbero confondere l'utente della strada.

La resistenza ai raggi UV consente di verificare se il prodotto preformato, esposto per 168 ore, in cicli di 8 ore di radiazioni UVB a 60 °C e di 4 ore di condensazione a 50 °C, mantiene le coordinate cromatiche nel box colorimetrico prescritto e il delta prescritto, relativo al fattore di luminanza, misurato prima e dopo la prova di esposizione ai raggi UVB.

La norma prevede due classi di resistenza ai raggi UV:

- UV0 – nessun valore;
- UV2 - $\Delta \beta = \leq 10$.

La normativa di riferimento, per tale tipologia di prodotto, include anche la prova di durabilità che può essere realizzata su strada, in base alla norma UNI EN 1824, ovvero può essere realizzata con l'ausilio di un simulatore d'usura, in base alla norma UNI EN 13197.

I materiali preformati sono costituiti da una struttura multistrato complessa, difficile da identificare con i comuni metodi di laboratorio. Per tale motivo sono state individuate delle prove analitiche che consentono l'identificazione dei prodotti ed indicate nella UNI EN 1790: la composizione è determinata tramite il metodo di caratterizzazione dei materiali preformati denominato "*fingerprinting*" (impronta digitale), basato sulla combinazione di diversi metodi di prova qualitativi.

Nel contesto del presente Capitolato Speciale, tali metodi sono da utilizzare solo in caso in cui si abbiano seri dubbi sulla autenticità della partita fornita e sono basati sulle seguenti analisi:

- analisi termogravimetrica (TGA);
- spettroscopia FT-IR del residuo TGA;
- spettroscopia FT-IR ATR (riflettenza totale attenuata) dello strato adesivo.

A tali analisi è aggiunta, a conferma della autenticità del prodotto, la prova del contenuto di ceneri che "*costituisce un mezzo normalizzato e comparativo per stimare il contenuto di minerali nei materiali*" (UNI EN 1790).

2.5.2 Caratteristiche tecniche

Materiale plastico a freddo preformato, applicato al supporto con l'utilizzo di un adesivo (nastro). Il materiale in oggetto sarà costituito da un laminato elastoplastico, autoadesivo, rimovibile per utilizzo permanente o temporaneo con polimeri di alta qualità, contenente una dispersione di microgranuli di speciale materiale ad elevato potere antisdrucchiolo e di microsferi ad alto indice di rifrazione tale da conferire al laminato stesso ottime proprietà retroriflettenti.

La resina poliuretana presente nella parte superiore del prodotto dovrà assicurare un perfetto e durevole ancoraggio delle microsferi e delle particelle antiscivolo.

Il laminato dovrà contenere al suo interno uno speciale tessuto reticolare in poliestere che assicura un'elevata resistenza alla spinta torsionale esercitata dai veicoli e, nel caso di segnaletica temporanea, una facile e perfetta rimovibilità del laminato dalla pavimentazione.

Il colore giallo sarà ottenuto utilizzando esclusivamente pigmenti privi di cromo, cadmio e piombo. Detto laminato dovrà risultare quindi sia riciclabile che distruttibile come rifiuto atossico; conforme alle normative europee sull'ambiente, considerato "prodotto non inquinante". Nel caso dei nastri, l'adesivo posto sul retro del preformato dovrà permettere una facile e rapida applicazione del prodotto pur garantendone la non alterazione anche sotto elevati volumi di traffico. Appena applicato, il laminato deve essere immediatamente transitabile.

Materiale termoplastico preformato senza materiali da postspruzzare applicato al supporto riscaldando il materiale fino alla temperatura di fusione. I nastri preformati che si applicano a caldo sono costituite da una miscela omogenea di leganti polimerici termoplastici di alta qualità, consistono in una speciale formulazione di polimeri flessibili a cui si somministra del calore con un cannello di gas propano per farli aderire alla pavimentazione. Il materiale preformato è predisposto in fabbrica, non contiene piombo e altri pigmenti considerati nocivi, contiene i minerali riempitivi e le microsferi di vetro di vetro premiscelate. Il processo di installazione è semplice: le strisce sono stese sul supporto ed il calore è applicato sulla loro superficie esposta. Il prodotto segnaletico, rispetto all'omologo dispositivo autoadesivo, presenta una maggiore durabilità e meno problemi come le distorsioni del nastro dovute al traffico e le premature perdite di retroriflessione. Particolare cura dovrà essere posta, nella fase di applicazione del prodotto, sulla pulizia della superficie di applicazione. Tale superficie dovrà essere preventivamente trattata con una fiamma di gas propano raggiungendo la temperatura consigliata dal produttore (fino a 300 °C). L'applicazione del nastro avviene sulla superficie surriscaldata, con ulteriore somministrazione di calore sulla parte visibile del nastro fino a parziale fusione dello stesso con il substrato. Il processo di adesione vero e proprio avviene successivamente alla fusione del materiale sulla pavimentazione e immediatamente dopo la sospensione della somministrazione del calore, invero il prodotto, riconsolidandosi, resta legato saldamente al conglomerato bituminoso del manto stradale.

Dopo l'applicazione taluni produttori suggeriscono di verificare speditivamente l'adesione con il "test dello scalpello": sulla parte centrale della striscia si distacca una porzione di materiale e se

sulla parte inferiore si nota del conglomerato bituminoso inasportabile, significa che l'obiettivo è stato raggiunto, diversamente bisogna somministrare più calore sul substrato e sulla striscia.

Materiale termoplastico preformato con materiali da postspruzzare applicato al supporto riscaldando il materiale fino alla temperatura di fusione. Il processo di applicazione del prodotto preformato è analogo a quello descritto nel precedente sottoparagrafo. I materiali da postspruzzare, microsfere di vetro e granuli antiderapanti, sono aggiunti sulla parte esposta della striscia quando il prodotto è ancora caldo, in modo da consentire il parziale affondamento sulla superficie degli elementi aggiunti: la coesione delle microsfere di vetro e dei granuli è dovuta al loro parziale inglobamento nella matrice del prodotto. Una volta raffreddato, il materiale termoplastico dovrà presentare tutte le caratteristiche prestazionali richieste dalla norma europea UNI EN 1436.

Appena applicato, il *materiale termoplastico preformato* è immediatamente transitabile, anche se alcuni produttori suggeriscono la transitabilità della striscia dopo qualche ora dall'applicazione.

2.5.3 Controlli in situ e in laboratorio

Per quanto concerne la prova di asportabilità sui *Materiali plastico a freddo preformato, applicato al supporto con l'utilizzo di un adesivo (nastro)*, sia per la segnaletica temporanea che per quella permanente, si rinvia al Sottoparagrafo 2.5. Per questi prodotti si applicano le disposizioni generali del punto 4 della FprEN 1871 nell'ultima versione in fase di approvazione e i metodi di prova definiti nella stessa norma per il materiale termoplastico per segnaletica orizzontale. Le prove prescritte per i prodotti preformati sono analoghe a quelle elencate nella Tabella n. 7 del Paragrafo n. 2.3 relativo ai prodotti termoplastici per la segnaletica orizzontale.

2.6 PRODOTTI POSTSPRUZZATI E PREMISCELATI PER LA SEGNALETICA ORIZZONTALE

Articoli di Elenco Prezzi correlati:

- **H.01.023** Postspruzzatura di segnaletica orizzontale con microsfere di vetro

2.6.1 Caratteristiche prestazionali delle sfere di vetro postspruzzate

La norma "armonizzata" UNI EN 1423 specifica i requisiti applicabili alle microsfere di vetro e i granuli antiderapanti applicati come materiali postspruzzati sui prodotti per la segnaletica orizzontale. La norma non include invece le **microsfere di vetro premiscelate** e i granuli antiderapanti applicati

durante il processo di produzione dei prodotti di segnaletica orizzontale. Il prodotto "microsfere di vetro" da postspruzzare è definito dai requisiti elencati nella seguente tabella:

Tabella 11: Requisiti applicabili alle microsfere di vetro da postspruzzare sui prodotti della segnaletica orizzontale

CARATTERISTICHE ESSENZIALI	VALORE/REQUISITO RICHIESTO	UNITA' DI MISURA TOLLERANZA/METODO	NORMA
Indice di rifrazione*	$\geq 1,5$	Metodo dell'immersione con illuminazione obliqua	UNI EN 1423 Appendice A
Contenuto di microsfere di vetro difettose	$\leq 20\%$ (microsfere difettose); $\leq 3\%$ (particelle estranee)	Determinazione della percentuale massima ponderata delle microsfere difettose	UNI EN 1423 Appendice D
Granulometria delle microsfere di vetro	Setacci ISO 565 Serie R 40/3	Le granulometrie devono essere descritte in base alle regole di cui al punto 4.1.3 della UNI EN 1423	ISO 565 ISO 2591-1
Contenuto di sostanze pericolose**	≤ 200 ppm	(mg/kg)	UNI EN 1423 Appendice I
Resistenza agli agenti chimici***	Passa / Non passa	Le microsfere di vetro non devono sviluppare velature o opacità a contatto con gli agenti chimici prescritti.	UNI EN 1423 Appendice B

* Indice di rifrazione minimo richiesto.

** Si ricerca separatamente la presenza di arsenico, piombo e antimonio. Tali sostanze erano utilizzate storicamente dai produttori di vetro come agente colorante e affinante.

*** Gli agenti chimici utilizzati per la prova sono: acqua, acido cloridrico diluito, cloruro di sodio e solfuro di sodio.

2.6.2 Caratteristiche prestazionali dei granuli antiderapanti postspruzzati

"I granuli antiderapanti sono granuli duri di origine naturale o artificiale, utilizzati per conferire proprietà antiderapanti alla segnaletica stradale" (UNI EN 1423). I granuli, in funzione della loro natura, possono essere trasparenti ovvero opachi. Sul mercato sono presenti vari tipi di aggregati utilizzati per aumentare il valore di antiderapaggio (SRT) dei prodotti per la segnaletica orizzontale, come il corindone bianco, la cristobalite (minerale di quarzo calcinato e frantumato), la wollastonite (metasilicato di calcio), la malachite (un minerale della famiglia dei carbonati), l'ossido di alluminio o altri minerali di quarzo. Tali prodotti antiderapanti sono utilizzati in relazione ai prodotti segnaletici sui quali sono miscelati o postspruzzati e devono essere scelti in base alle condizioni di traffico locali cui sono destinati. Un altro aggregato, sempre più utilizzato, è composto da frammenti di vetro

(denominati "grani di vetro"), e presenta la proprietà di essere trasparente come le microsfere di vetro, con superficie liscia (concoideale) e conformazione prismatica, con proprietà meccaniche elevate e molto resistente all'abrasione. La UNI EN 1423, sui granuli antiderapanti prescrive una serie di requisiti che i produttori devono certificare per applicare sulle confezioni il marchio "CE". Nella Tabelle 12 e 13, sono elencati i requisiti applicabili per tale tipologia di prodotti.

Tabella 12: Requisiti applicabili ai granuli antiderapanti* da postspruzzare con le microsfere di vetro sui prodotti di segnaletica orizzontale

CARATTERISTICHE ESSENZIALI	VALORE/REQUISITO RICHIESTO	UNITA' DI MISURA TOLLERANZA/METODO	NORMA
Caratteristiche di visibilità **	Coordinate cromatiche x,y (v. Tab. n. 14) $\beta \geq 70$	La UNI EN 1423 suggerisce la preparazione del campione in conformità alla ISO 7724-2	ISO 7724-2
pH	In funzione del materiale	Determinazione del valore del pH in sospensione acquosa	UNI EN ISO 787-9
Granulometria dei granuli antiderapanti	Setacci ISO 565 Serie R 40/3	Le granulometrie devono essere descritte in base alle regole di cui al punto 4.3.3 della UNI EN 1423	ISO 565 ISO 2591-1
Contenuto di sostanze pericolose***	≤ 200 ppm	mg/kg	UNI EN 1423 Appendice I
Durabilità - Resistenza alla frammentazione	Indice di friabilità: Quantità di materiale di dimensioni inferiori a 0,1 mm prodotto dopo la prova	La granulometria del campione rappresentativo deve compresa tra 0,2 e 2 mm ovvero fra 0,2 e 4 mm	UNI EN 1423 Appendice G

* Granuli antiderapanti trasparenti e non trasparenti

** Prova da applicare solo ai granuli antiderapanti non trasparenti

*** Solo per i granuli antiderapanti in vetro. Si ricerca separatamente la presenza di arsenico, piombo e antimonio. Tali sostanze sono state utilizzate storicamente dai produttori di vetro come agente colorante e affinante.

Tabella 13: Vertici del box cromatico per i granuli antiderapanti non trasparenti

1		2		3		4	
x	y	x	y	x	y	x	y
0,355	0,355	0,305	0,305	0,285	0,325	0,335	0,375

2.6.3 Caratteristiche fisiche dei prodotti postspruzzati e premiscelati

Microsfere da postspruzzare. "Le particelle sferiche di vetro trasparente sono utilizzate per consentire la visibilità notturna della segnaletica orizzontale mediante la retroriflessione dei raggi incidenti dei proiettori di un veicolo verso il conducente " (UNI EN 1423 e UNI EN 1424).

Le microsfere di vetro possono essere premiscelate durante la produzione dei vari prodotti per segnaletica orizzontale ovvero possono essere aggiunte ai materiali liquidi prima della loro applicazione sulla pavimentazione stradale.

Le microsfere di vetro possono essere postspruzzate sul prodotto per segnaletica orizzontale appena steso, sia che si presenti nello stato liquido (pitture) che allo stato viscoso (termoplastici, prodotti plastici a freddo).

Le microsfere di vetro premiscelate sono contenute, sia nei prodotti segnaletici liquidi* che in quelli viscosi, mediamente oscillante intorno al 30% in peso.

* Per le pitture acriliche in emulsione acquosa le microsfere di vetro **sono usualmente postspruzzate**. La granulometria delle microsfere di vetro deve essere tarata in base alla tipologia di pavimentazione e in base allo spessore della pellicola bagnata. Le ditte produttrici forniscono, alle ditte che effettuano i lavori di segnaletica stradale, delle tabelle per l'applicazione del prodotto spartitraffico all'acqua.

Le imperfezioni delle microsfere di vetro possono compromettere il fenomeno della retroriflessione, per tale motivo si ammette nella miscela al **massimo il 20% di sfere di vetro difettose**. Le sfere difettose possono presentare forme diverse da quella perfettamente sferica, tali forme sono censite come segue:

- microsfere ovalizzate;
- microsfere a goccia;
- microsfere tondeggianti ($L/l \geq 1,3$);
- microsfere fuse tra loro;
- microsfere con satelliti;
- microsfere opache;
- microsfere lattescenti;

- microsfere con inclusioni gassose;
- particelle di vetro con spigoli vivi;
- particelle di materiale diverso dal vetro.

Le sfere di vetro il cui indice di rifrazione è compreso tra 1,50 e 1,55, consentono una buona retro-riflessione quando il grado d'affondamento nel prodotto segnaletico è compreso tra il 55 e il 60% del loro diametro. Un affondamento inferiore al 50%, pur consentendo in parte la retroriflessione, espone il sistema ottico all'asportazione da parte dei veicoli, mentre un affondamento superiore al 60 % limita il fenomeno, che è comunque compromesso quando l'affondamento supera l'85%.

Le microsfere di vetro postspruzzate possono essere trattate preventivamente con un rivestimento atto a favorirne il galleggiamento sulla superficie esposta del prodotto segnaletico steso ovvero sono trattate con un rivestimento che ne migliora l'adesione al prodotto segnaletico, al fine di evitare il distacco e/o la dispersione delle microsfere di vetro in fase di postspruzzatura, ma anche in conseguenza del passaggio dei pneumatici dei veicoli sul segnale, una volta che la strada è aperta al traffico.

La presenza di rivestimenti che conferiscono alle sfere di vetro le proprietà del galleggiamento e dell'adesione possono essere verificati con i metodi indicati alle appendici E ed F della UNI EN 1423.

Microsfere da premiscelare. Le procedure di qualificazione delle microsfere di vetro da premiscelare sono specificate nella norma europea UNI EN 1424. Analogamente alle microsfere da postspruzzare, i requisiti richiesti sono: la granulometria; l'indice di rifrazione del vetro; la resistenza agli agenti chimici; il contenuto di microsfere difettose; i trattamenti superficiali delle microsfere di vetro. Le procedure di prova indicate richiamano quelle elencate nella Tabella n. 11. In merito ai requisiti qualitativi, la percentuale massima ponderata di microsfere di vetro difettose da premiscelare, per le sfere del diametro ≥ 1 mm, la tolleranza è $\leq 30\%$. Per quanto concerne i trattamenti superficiali, la norma ne consente l'applicazione, a patto che il fabbricante ne permetta la verifica con un metodo di prova definito in comune accordo con il fornitore e con il committente.

2.6.4 Granulometrie di riferimento delle microsfere di vetro.

Le granulometrie delle microsfere di vetro da postspruzzare sono usualmente stabilite in funzione dei vari prodotti per la segnaletica orizzontale offerti dai fabbricanti, ma sono determinate anche in base alle seguenti considerazioni:

- tipologia di strada e di traffico in cui saranno applicati i prodotti segnaletici;
- classe di retroriflessione scelta dal committente;
- tipologia di prodotto segnaletico;

- spessore del prodotto segnaletico applicato – correntemente si valuta lo spessore umido;
- quantità di prodotto da postspruzzare.

Come accennato, si ha una retroriflessione accettabile quando il grado d'affondamento delle microsfere di vetro nel prodotto segnaletico è compreso tra il 55 e il 60% del loro diametro. In base a tale considerazione, ne consegue che la conoscenza dello spessore finale del prodotto segnaletico steso è essenziale per la scelta delle granulometrie dei prodotti attualmente disponibili sul mercato. La scelta del fuso granulometrico dipende dall'obiettivo del committente di raggiungere standard prestazionali elevati nel breve e medio periodo e di mantenerli il più a lungo possibile.

La quantità di prodotto da postspruzzare è in funzione del diametro medio delle sfere di vetro applicate e non dipende dallo spessore secco finale del prodotto o dalla tipologia di prodotto segnaletico steso su strada, considerando anche l'uso, da parte e su suggerimento dei produttori, dei trattamenti superficiali che favoriscono il galleggiamento sulla superficie esposta del prodotto segnaletico ed evitano "l'impaccamento" nei contenitori, montati sui mezzi mobili, prima della postspruzzatura. Usualmente il dosaggio medio di riferimento è di 300 grammi di microsfere per ogni metro quadrato di prodotto segnaletico applicato. La granulometria di riferimento delle microsfere di vetro da postspruzzare, adatta per la maggior parte dei prodotti segnaletici, ma **non ne preclude** altre se rispondono ai requisiti richiesti dal committente in merito alla retroriflessione notturna, è riportata nella seguente Tabella n. 14:

Tabella 14: Granulometria delle microsfere di vetro da postspruzzare

Setaccio ISO 565 R 40/3	Fuso granulometrico (Es. 2 della UNI EN 1423)	
Luce netta in μm	% Trattenuto cumulativo in peso	% Passante cumulativo in peso
710	0 - 2	100 - 98
600	0 - 10	100 - 90
355	30 - 70	70 - 30
212	70 - 100	30 - 0
125	95 - 100	5 - 0

La granulometria riportata nella Tabella n. 14 non preclude altre granulometrie conformi ai requisiti richiesti dal committente e alle specifiche del fabbricante. La granulometria delle microsfere di vetro postspruzzate deve comunque garantire le prestazioni richieste dal committente per quanto attiene la visibilità notturna del prodotto segnaletico steso su strada.

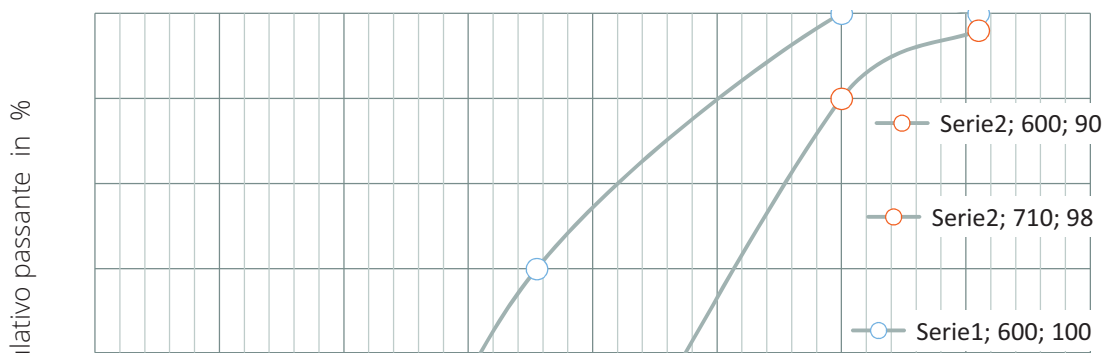

Luce netta in micron dei setacci ISO 565 – R
40/3

Grafico 1 – Fuso granulometrico di riferimento delle microsfere di vetro da postspruzzare costruito sulla base dell'esempio 2 (600-125 micron) – prospetto 4 della UNI EN 1423 – Tabella 14 del Capitolato

Per quanto concerne la granulometria delle microsfere di vetro da premiscelare, usualmente utilizzate nelle pitture a solvente organico, la granulometria di riferimento è riportata nella seguente tabella:

Tabella 15 : Granulometria delle microsfere di vetro premiscelate

Setaccio ASTM N°	Luce netta in μm	% Passante in peso
70	210	100
140	105	15 - 55
230	63	0 - 10

Granulometrie di riferimento dei granuli. In merito ai granuli antiderapanti la UNI EN 1423 propone una granulometria di riferimento valida sia per i granuli trasparenti che per quelli non trasparenti, così come riportato nella seguente Tabella n. 16:

Tabella 16: Granulometria dei granuli antiderapanti trasparenti e non trasparenti

Setaccio ISO 565 R 40/3	Fuso granulometrico (Es. 3 e 5 della UNI EN 1423)	
Luce netta in μm	% Trattenuto cumulativo in peso	% Passante cumulativo in peso
1000	0 - 2	100 - 98
710	0 - 10	100 - 90
425	5 - 25	95 - 75
250	40 - 80	60 - 20
150	95 - 100	5 - 0
90	99 - 100	1 - 0

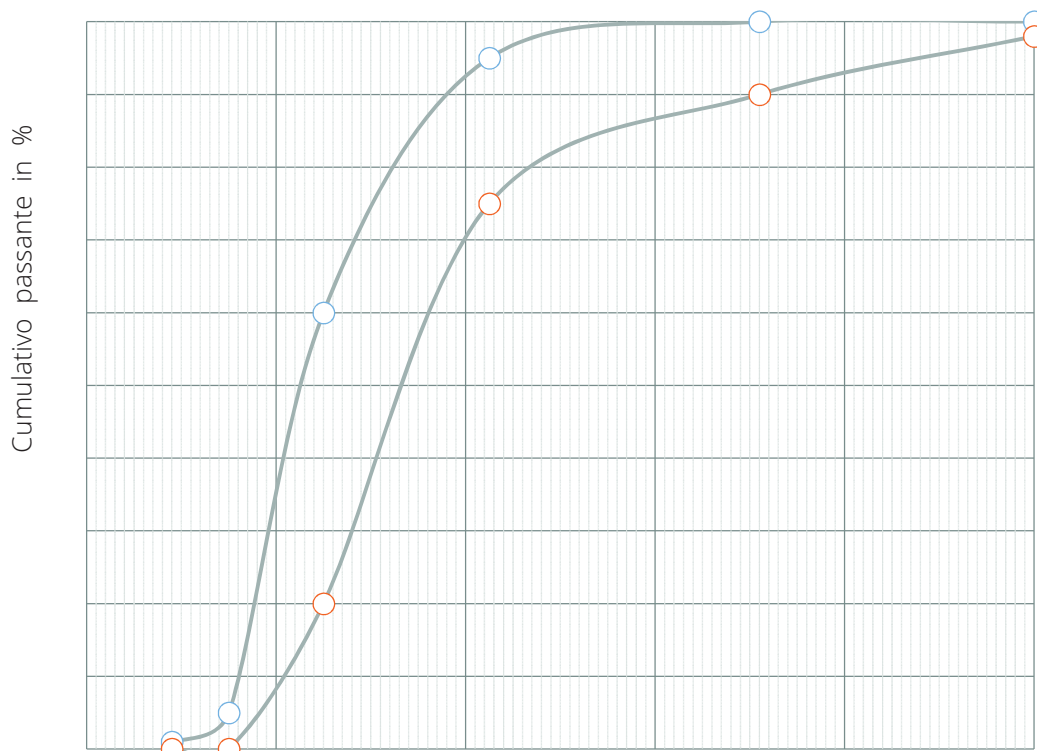

Luce netta in micron dei setacci ISO 565
 - R 40/3

Grafico 2 - Fuso granulometrico dei granuli antiderapanti da postspruzzare, trasparenti e non trasparenti, costruito sulla base degli esempi 3 e 5 (710 -150 micron) - prospetto 10 della UNI EN 1423 - Tabella 16 del Capitolato

Le granulometrie riportate nelle Tabelle n. 15 e n. 16 **non preclude** altre granulometrie conformi ai requisiti richiesti dal committente e alle specifiche del fabbricante. In particolare, la granulometria dei granuli antiderapanti postspruzzati deve comunque garantire le prestazioni richieste dal committente per quanto attiene le proprietà di antiscivolosità del prodotto segnaletico steso su strada.

2.6.5 Sostanze pericolose

Le sfere di vetro utilizzate nei prodotti per la segnaletica stradale, in particolare nelle pitture, nei prodotti termoplastici, nei prodotti plastici a freddo e nei prodotti preformati, derivano da un processo di produzione che utilizza il vetro frantumato proveniente da riciclaggio. Usualmente i fabbricanti che hanno adottato il sistema di gestione in base alla norma UNI EN 9001 e il sistema di gestione ambientale in base alla UNI EN 14001, non utilizzano vetri riciclati contenenti Arsenico (As), Piombo (Pb) e Antimonio (Sb), additivi tossici utilizzati nei processi di produzione obsoleti. Nella norma armonizzata di riferimento, la UNI EN 1423, è prevista una tolleranza inferiore o eguale a 200 ppm (mg/kg) della presenza dei semimetalli e del metallo tenero nella composizione delle sfere di vetro. L'assenza o la limitata presenza, nelle miscele di microsfele di vetro, di tali sostanze pericolose è uno dei requisiti posti dall'Unione Europea per la commercializzazione del prodotto. *"E' importante controllare il contenuto di queste sostanze pericolose perché le microsfele di vetro nell'impiego previsto sono diffuse nell'ambiente"* (UNI EN 1423). La globalizzazione dei mercati ha investito anche i prodotti per la segnaletica orizzontale e, in particolare, le microsfele di vetro di vetro per uso stradale. Il vetro utilizzato, usualmente riciclato da televisori e monitor di computer, contiene elevati livelli di piombo, arsenico e antimonio, aggiunti deliberatamente per conferire chiarezza al materiale e per controllare la sfericità delle microsfele di vetro. In talune partite provenienti dai mercati extracomunitari è stata rilevata la presenza di triossido di diarsenico, classificato come sostanza pericolosa a causa delle proprietà tossiche e cancerogene. Invero molti prodotti dell'industria elettronica sono riciclati e nuovamente immessi nel sistema sotto forma di dispositivi utili anche alla segnaletica orizzontale.

Per tale motivo, per precauzione e ai fini della tutela ambientale, i limiti indicati per ciascuna sostanza tossica contenuta nelle sfere di vetro, sono prescrittivi per il fabbricante, per il fornitore e per l'impresa appaltatrice.

2.7 DISPOSITIVI RETRORIFLETTENTI INTEGRATIVI DELLA SEGNALETICA ORIZZONTALE

Articoli di Elenco Prezzi correlati:

- **H.04.040.a** Dispositivi retroriflettenti integrativi dei segnali orizzontali (occhi di gatto)

2.7.1 Caratteristiche prestazionali

Le norme di riferimento. La norma europea che specifica i requisiti delle prestazioni e i metodi per l'esecuzione delle prove in laboratorio per gli inserti stradali catarifrangenti, è la UNI EN 1463-1, mentre per le verifiche su strada è stata predisposta dal CEN la norma UNI EN 1463-2. Nel contesto del presente Capitolato, i dispositivi catarifrangenti integrativi accettati sono quelli che rispondono ai requisiti prescritti dalla norma armonizzata e siano stati sottoposti per 1 anno, se dispositivi permanenti, ovvero per 4 mesi, se dispositivi temporanei, alla prova della durabilità su strada e abbiano superato le varie verifiche previste dalla UNI EN 1463-2. Gli inserti stradali devono presentare la marcatura "CE" il cui simbolo, insieme all'identificativo del produttore, deve apparire sul prodotto. Nel caso in cui i materiali costituenti gli inserti stradali catarifrangenti risultino adatti al riciclaggio, è necessario indicare sull'inserto ovvero sui documenti allegati anche il codice di riciclaggio secondo la direttiva europea 94/62/CE. Gli inserti stradali catarifrangenti sono utilizzati per aumentare la funzione di segnalamento dei segnali orizzontali e il loro colore deve essere lo stesso della segnaletica di cui costituiscono il rafforzamento. Per motivi di sicurezza, il profilo che ingloba gli inserti stradali non deve presentare spigoli vivi sulla superficie esposta al traffico. Prestazioni visive notturne (requisiti fotometrici dei dispositivi catarifrangenti permanenti e temporanei – Classi PRP 1 e PRT 1):

Tabella 17: Coefficiente di intensità luminosa* (R) dei catarifrangenti applicati alla pavimentazione stradale rafforzativi della segnaletica orizzontale (UNI EN 1463-1)

Angolo di ingresso β_H	Angolo di incidenza α	Coefficiente di intensità luminosa (mcd lx ⁻¹) – valori minimi		
		Tipo di catadiottero**		
		1 (in vetro)	2 (in plastica)	3 (in plastica con strato superficiale antiabrasione)
± 15°	2°	2	2,5	1,5
± 10°	1°	10	25	10
± 5°	0,3°	20	220	150

* Il valore R rilevato deve essere moltiplicato per il fattore cromatico dei catarifrangenti degli inserti stradali: 1,0 per il colore bianco e 0,6 per il colore giallo.

** Paragrafo 7.2 della norma UNI EN 1463-1

Prestazioni visive notturne (colore dei dispositivi catarifrangenti permanenti e temporanei – Classe CNR 1):

Tabella 18: Coordinate cromatiche* per la radiazione retroriflessa dei dispositivi catarifrangenti permanenti e temporanei applicati alla pavimentazione stradale rafforzativi della segnaletica orizzontale (UNI EN 1463-1)

Colore	1		2		3		4		5	
	x	y	x	y	x	y	x	y	x	y
Bianco	0,390	0,410	0,440	0,440	0,500	0,440	0,500	0,390	0,420	0,370
Giallo	0,539	0,460	0,530	0,460	0,580	0,410	0,589	0,410	-	-

* Le coordinate cromatiche devono essere misurate utilizzando l'illuminante normalizzato **A** con un campo visivo di 2°, un angolo di ingresso β_H di 5° e un angolo di incidenza α di 0,3°.

Prestazioni visive diurne (colore dei dispositivi catarifrangenti temporanei – Classe DCR 1):

Tabella 19: Coordinate cromatiche* per la radiazione retroriflessa della struttura dei dispositivi catarifrangenti temporanei applicati alla pavimentazione stradale rafforzativi della segnaletica orizzontale (UNI EN 1463-1)

Colore	1		2		3		4		Fattore di luminanza β
	x	y	x	y	x	y	x	y	
Bianco	0,350	0,360	0,300	0,310	0,290	0,320	0,340	0,3370	$\geq 0,75$
Giallo	0,522	0,47	0,470	0,440	0,427	0,483	0,465	0,534	$\geq 0,45$

* Le coordinate cromatiche e il fattore di luminanza della struttura degli inserti temporanei deve essere determinata utilizzando l'illuminante normalizzato **D65** e la geometria di misura 45/0.

Prova di resilienza. Oltre ai requisiti di visibilità notturna e diurna degli inserti stradali catarifrangenti, permanenti e temporanei, i dispositivi non devono mostrare interruzioni nell'azione di depressione, né deformazioni tali da oscurare permanentemente, in misura anche minima, la parte catarifrangente del dispositivo, una volta sottoposti alla prova di resilienza. Tale prova consiste nel sottoporre l'inserto a 72.000 depressioni, con una frequenza di 60 depressioni al minuto, tramite una macchina di prova che consenta di regolare la depressione e la frequenza di depressione (Appendice D della UNI EN 1463-1).

2.7.2 Caratteristiche tecniche

Tipologia di inserti. L'inserto stradale può essere autoadesivo, incollato, ancorato e incassato sulla pavimentazione stradale. Può essere rigido (non a depressione (A)), cioè progettato per non deformarsi al passaggio del traffico e può essere **a depressione (B)** quando recupera la geometria originaria, non essendo più sottoposto al carico dovuto al traffico.

L'inserto può essere temporaneo **(T)**, quando utilizzato nei cantieri stradali, ovvero permanente **(P)** con la funzione di rafforzare la visibilità dell'itinerario in condizioni di guida notturna. I tipi di inserti stradali catarifrangenti, contemplati dalla norma europea, sono di tre tipi:

in vetro (T1);

- in plastica (T2);
- in plastica con uno strato superficiale resistente all'abrasione (T3).

La durabilità (la durata in servizio) di ogni inserto stradale catarifrangente è direttamente proporzionale alla forza di adesione fra il materiale che lo lega al substrato e la pavimentazione. Idealmente la forza di adesione dovrà essere uguale alla resistenza al taglio della pavimentazione stessa. Le forze di legame delle resine usualmente utilizzate, superano di gran lunga le forze di legame interne dei conglomerati bituminosi. Per garantire una lunga durabilità del dispositivo, è necessario una preparazione del supporto in cui sarà collocato l'inserto. Tale preparazione è necessaria in quanto la presenza di sostanze dovute alle emissioni del traffico e alla polvere di origine eolica oppure proveniente da cave o per la presenza di campi ovvero alla stessa risalita del legante bituminoso, impediscono al materiale legante, usualmente una resina, di aver una buona adesione con la superficie della pavimentazione.

Una buona aderenza è il fattore più importante, determinante per la durabilità dell'inserto stradale catarifrangente. I maggiori fattori che influenzano l'adesione alla pavimentazione sono:

- le proprietà dell'agente legante;
- il tipo di pavimentazione;
- la temperatura in cui avviene l'operazione di posa;
- le modalità di applicazione.

Gli adesivi. Gli adesivi di norma sono proporzionati, miscelati ed estrusi da un'attrezzatura di mescolamento automatico (sono numerose le formulazioni per gli agenti leganti utilizzati per far aderire gli inserti alla pavimentazione). Le proprietà reologiche (viscosità) dell'adesivo alle varie temperature sono importanti non solo per il proporzionamento, miscelazione ed estrusione, ma anche per prevenire che l'adesivo fluisca dalla superficie di adesione degli inserti quando questi sono posizionati sulla pavimentazione.

Ci sono alcuni tipi di inserti catarifrangenti che sono sensibili alla pressione e non richiedono l'adesivo. Questi inserti richiedono però l'applicazione di un primer prima dell'installazione e sono immediatamente transitabili dal traffico. Questo tipo di inserti è usualmente utilizzato nei cantieri di lavoro stradali, per deviazioni ed altre applicazioni simili.

Le dimensioni degli inserti. In base alle prescrizioni del Regolamento di attuazione del Codice della strada, "i dispositivi non devono sporgere più di **2,5 cm** (corrispondente alla classe H3 della norma UNI EN 1463-1) sul piano della pavimentazione e devono essere fissati al fondo stradale con idonei adesivi ed altri sistemi tali da evitare distacchi con la sollecitazione del traffico".

La superficie rifrangente minima prescritta dal Regolamento è di **20 cm²**.

Tutti gli inserti stradali catarifrangenti devono essere applicati in conformità alle istruzioni fornite dal fabbricante e devono poter essere rimossi senza danneggiare la superficie stradale e lasciando un residuo minimo (UNI EN 1463-1).

In merito alle caratteristiche dimensionali degli inserti, si riportano nelle seguenti tabelle le classi previste:

Tabella 20: Requisiti dimensionali degli inserti stradali catarifrangenti – Massima altezza consentita per i dispositivi catarifrangenti permanenti e temporanei

CLASSE	H _ Altezza in mm
0	-
1	≤ 18
2	> 18 ÷ ≤ 20
3	> 20 ÷ ≤ 25

Tabella 21: Requisiti dimensionali degli inserti stradali catarifrangenti – Dimensioni orizzontali dei dispositivi permanenti e di quelli temporanei

CLASSE	HD		HDT*	
	Dim. orizzontali max		Dim. orizzontali min	
	lunghezza	larghezza	lunghezza	larghezza
0	-	-	-	-
1	250	190	35	84
2	320	230	75	90

* Dimensioni orizzontali minime dell'inserto temporaneo

2.7.3 Prove sugli inserti stradali catarifrangenti

Prove in laboratorio. Le prove in laboratorio sugli inserti stradali catarifrangenti sono elencate nella seguente tabella:

Tabella 22: Prove di laboratorio prescritte per gli inserti stradali catarifrangenti

N.	Prove in laboratorio	Prescrizioni
1	Misura del coefficiente di intensità luminosa R (mcd lx^{-1})	V. Tabella 17
2	Coordinate cromatiche in condizioni di visibilità notturna	V. Tabella 18
3	Coordinate cromatiche in condizioni di visibilità diurna	V. Tabella 19
4	Prova di resilienza	V. sottoparagrafo 7.1.

Prove su strada. Le prove su strada prevedono l'applicazione di 50 esemplari per tipologia di prodotto per ogni fabbricante. La prova dura 1 anno per i dispositivi permanenti e 4 mesi per i dispositivi temporanei. Prima dell'esecuzione devono essere definite tutte le condizioni al contorno e devono essere, con frequenza regolare, documentate durante il periodo di esecuzione della prova. Gli aspetti da considerare sono: la tipologia di strada (rettilinea con basso gradiente nelle due direzioni orizzontali); le condizioni meteorologiche; le condizioni di traffico (TGM 5000 veicoli giornalieri come media annua, di cui tra il 10 e il 25% devono essere veicoli pesanti cioè > 7500 kg); condizioni della superficie stradale.

Le prestazioni richieste per gli inserti stradali catarifrangenti dopo le prove su strada, sono le seguenti:

Tabella 23: Inserti Stradali Catarifrangenti - Prestazioni per gli utenti della strada

Valutazione	Classe	Caratteristiche rilevate
Primaria *	S1	42 o più inserti rimanenti
Visibilità notturna	R2	R medio compreso tra il 50 e il 99% del valore specificato nella Tabella n. 18
Visibilità diurna	DV1	Il fattore di luminanza non deve essere minore dell'80% del valore esposto nella Tabella n. 19

* Dopo il periodo di prova prescritto si contano i dispositivi catadiottrici rimasti.

3 SEGNALETICA VERTICALE

3.1 SEGNALI VERTICALI PERMANENTI CON MATERIALE RETTORIFLETTENTE DELLA FACCIA A VISTA REALIZZATA CON TECNOLOGIA A MICROSFERE DI VETRO

Articoli di Elenco Prezzi correlati:

- H.02.0001 Segnale triangolare in lamiera di alluminio pell. Cl. RA1
- H.02.0002 Segnale triangolare in lamiera di alluminio pell. livello prestazionale RA2
- H.02.0003 Segnale triangolare in lamiera di ferro pell. Cl. RA1
- H.02.0004 Segnale triangolare in lamiera di ferro pell. livello prestazionale RA2
- H.02.0005 Segnale circolare in lamiera di alluminio pell. Cl. RA1
- H.02.0006 Segnale circolare in lamiera di alluminio pell. livello prestazionale RA2
- H.02.0007 Segnale circolare in lamiera di ferro pell. Cl. RA1
- H.02.0008 Segnale circolare in lamiera di ferro pell. livello prestazionale RA2
- H.02.0009 Segnale romboidale o quadrato in lamiera di alluminio pell. Cl. RA1
- H.02.0010 Segnale romboidale o quadrato in lamiera di alluminio pell. livello prestazionale RA2
- H.02.0011 Segnale romboidale o quadrato in lamiera di ferro pell. Cl. RA1
- H.02.0012 Segnale romboidale o quadrato in lamiera di ferro pell. livello prestazionale RA2
- H.02.0013 Segnale ottagonale in lamiera di ferro pell. livello prestazionale RA2
- H.02.0014 Segnale ottagonale in lamiera di alluminio pell. livello prestazionale RA2
- H.02.0015 Fornitura di segnale Croce di S.Andrea in lamiera di alluminio pell. Cl. RA1
- H.02.0016 Pannelli distanziometrici di passaggio a livello con pellicola
- H.02.0017 Pannelli aggiuntivi, integrativi e di indicazione pell. RA1
- H.02.0018 Pannelli aggiuntivi, integrativi e di indicazione pell. livello prestazionale RA2
- H.02.0019 Pannelli aggiuntivi, integrativi e di indicazione in lamiera di ferro
- H.02.0036 Posa in opera di cippo ettometrico bifacciale
- H.02.0050 Segnale triangolare in lamiera di alluminio pell. livello prestazionale superiore
- H.02.0055 Segnale circolare in lamiera di alluminio pell. livello prestazionale superiore
- H.02.0060 Segnale romboidale o quadrato in lamiera di alluminio pell. livello prestazionale superiore
- H.02.0065 Segnale ottagonale in lamiera di alluminio pell. livello prestazionale superiore
- H.02.0070 Pannelli aggiuntivi, integrativi e di indicazione pell. livello prestazionale superiore
- H.02.0040 Posa in opera di segnaletica stradale su paletti esistenti
- H.02.0045 Rimozione di segnale stradale normale o maggiorato
- H.02.0046 Rimozione di segnale di preavviso
- H.02.0035 Posa in opera di segnali

3.1.1 Caratteristiche prestazionali del materiale retroriflettente della faccia a vista realizzata con tecnologia in microsfere di vetro di classe RA1 e RA2 e materiale retroriflettente realizzato con tecnologia a microprismi

Visibilità diurna dei segnali verticali (Coordinate cromatiche e fattore di luminanza). Nel caso in cui i materiali o prodotti applicati nei lavori appaltati siano oggetto di norme europee armonizzate, cioè norme adottate dall' European Committee for Standardization (CEN) sulla base di un mandato (inteso come richiesta formale di normazione) della Commissione Europea e in cui è previsto l'apposizione del marchio "CE" sui prodotti, l'appaltatore dovrà produrre la certificazione contemplata dalle norme armonizzate in possesso dei produttori o dei fornitori, **prima** dell'applicazione dei prodotti/materiali nel cantiere stradale.

La UNI EN 12899-1 (*Segnaletica verticale permanente per il traffico stradale – Parte 1: segnali permanenti*) è la norma europea armonizzata a cui fare riferimento in merito ai requisiti richiesti per la fornitura dei segnali verticali permanenti per la segnaletica stradale. Per tale norma la data in cui è terminata la coesistenza con le norme e i regolamenti nazionali, inerenti o contraddittori, è stata il 31/12/2012.

Dal 1 gennaio 2013 le prestazioni visive e quelle tecnologiche, previste per i segnali verticali permanenti realizzati con materiale retroriflettente a faccia vista che utilizza le microsfere di vetro, sono quelle descritte e tabellate nella norma armonizzata. Eventuali indicazioni sui materiali retroriflettenti che utilizzano la tecnologia a microprismi e i materiali che presentano le superfici a faccia vista fluoro-rifrangente, come quelle rilevabili dalla UNI 11480, **non sono inclusi nella norma armonizzata**. Le prestazioni dei materiali retroriflettenti microprismatici sono invece riportati nella Valutazione Tecnica Europea di pertinenza (European Technical Approval), ex Benestare Tecnico Europeo, così come indicato nel punto 4.2 della UNI EN 12899-1. Nel caso in cui l'oggetto dell'appalto contempli l'utilizzo di materiali non coperti dalla norma armonizzata, l'appaltatore dovrà fornire le specifiche di prestazione contenute nella Valutazione Tecnica Europea, cioè *"la valutazione documentata della prestazione di un prodotto da costruzione, in relazione alle sue caratteristiche essenziali, conformemente al rispettivo documento per la valutazione europea"*.

Nell'ambito dell'evoluzione delle tecnologie relative alla fabbricazione di pellicole con superficie a faccia vista retroriflettente, oltre alla pellicole a microsfere sono disponibili anche le pellicole a microprismi, corrispondenti alle classi 1 e 2 (a normale e ad alta risposta luminosa), così come classificate nel Disciplinare Tecnico del MIT del 31/03/1995. Tali pellicole, insieme alle pellicole a microsfere, sono attualmente descritte nel Rapporto Tecnico UNI 11480 (*Linea guida per la definizione di requisiti tecnico-funzionali della segnaletica (permanente) in applicazione della UNI EN 12899-1*)

In base alle indicazioni derivanti dalla norma armonizzata e in relazione alle disposizioni non contraddittorie prescritte dalle norme cogenti, Codice della Strada, Regolamento di Attuazione e Disciplinare tecnico del 31/03/95 sulle pellicole retroriflettenti, in merito alle caratteristiche colorimetriche dei segnali e in relazione ai colori previsti in Italia per la segnaletica verticale, di cui all'art. 78 del Regolamento, la tabella di riferimento per le coordinate cromatiche e i fattori di luminanza è quella

riportata nel prospetto 1 della norma europea. Nella seguente **tabella rettificata** non è stato incluso il colore verde scuro (l'ottavo nell'elenco di cui al prospetto 1), in quanto non esplicitamente contemplato fra i colori prescritti dalla norma cogente italiana. Alla tabella è stato aggiunto, in base a quanto indicato dal Regolamento all'art. 78, comma 2, lettera "f", il colore nero che, pur non avendo coordinate cromatiche, deve garantire un fattore di luminanza $\beta \leq 0,03$.

Le coordinate cromatiche della tabella 24 sono valide per le pellicole di classe RA1, RA2 (a microsfere e a microprismi) e per le pellicole di livello prestazionale superiore realizzate con la tecnologia a microprismi.

•

Tabella 24: Coordinate cromatiche in condizioni diurne e fattori di luminanza - Classe CR1

Colore	Coordinate dei 4 punti che delimitano le zone consentite (regioni colorimetriche) nel diagramma colorimetrico CIE 1931 - Illuminante D65 - Geometria 45/0 - Coordinate cromatiche in condizioni diurne e fattori di luminanza per i colori dei segnali verticali di cui all'art. 78 del Regolamento di attuazione del N.C.d.S.					Fattore di luminanza β	
		1	2	3	4	Pellicole	
						Classe RA1	Classe RA2
Bianco	x	0,355	0,305	0,285	0,335	$\geq 0,35$	$\geq 0,27$
	y	0,355	0,305	0,325	0,375		
Giallo (RA1)	X	0,522	0,470	0,427	0,335	$\geq 0,27$	
	y	0,477	0,440	0,483	0,465		
Giallo (RA2)	x	0,545	0,487	0,427	0,465		$\geq 0,16$
	y	0,454	0,423	0,483	0,534		
Arancio	x	0,610	0,535	0,506	0,570	$\geq 0,17$	$\geq 0,14$
	y	0,390	0,375	0,404	0,429		
Rosso	x	0,735	0,674	0,569	0,655	$\geq 0,05$	$\geq 0,03$
	y	0,265	0,236	0,341	0,345		
Blu	x	0,078	0,150	0,210	0,137	$\geq 0,01$	$\geq 0,01$
	y	0,171	0,220	0,160	0,038		
Verde	x	0,007	0,248	0,177	0,026	$\geq 0,04$	$\geq 0,03$
	y	0,703	0,409	0,362	0,399		
Marrone	x	0,455	0,523	0,479	0,558	$0,03 \leq \beta \leq 0,09$	
	y	0,397	0,429	0,373	0,394		
Grigio	x	0,350	0,300	0,285	0,335	$0,12 \leq \beta \leq 0,18$	
	y	0,360	0,310	0,325	0,375		
Nero	-	-	-	-	-	$\beta \leq 0,03$	

Visibilità notturna dei segnali verticali (Coefficiente di retroriflessione R_v). Per la misura della visibilità notturna dei segnali verticali, il cui materiale retroriflettente della faccia a vista sono microsfere di

vetro, si utilizza la procedura specificata nel quaderno CIE 54.2 e si utilizza un illuminante normalizzato codificato con la lettera "A". La Tabella 25, di cui al prospetto 3 della norma armonizzata, è attualmente inclusa nella Linea Guida UNI 11480 *"Linea guida per la definizione di requisiti tecnico funzionali della segnaletica verticale (permanente) in applicazione alla UNI EN 128991:2008"*. Il Ministero delle Infrastrutture e dei Trasporti, con le "istruzioni e linee guida per la fornitura e posa in opera della segnaletica orizzontale" del 5 agosto 2013, Prot. n. 4867/RU, in merito al materiale retroriflettente della faccia a vista dei segnali, precisa che *"può essere utilizzata anche la classe inferiore RA1 (v. prospetto 3 della norma armonizzata), ma solo limitatamente ai casi in cui ciò è consentito (v. art. 79, cc. 10, 11, 12 e 13, del Regolamento), e ove sia prevista una vita utile del segnale stradale inferiore ai 10 anni"*.

La versione più recente della UNI 11480, integra tale indicazione, contemplando tra le varie tipologie di pellicole, a microsferiche e a microprismi, anche quelle di classe RA1.

La pellicola retroriflettente, classificata nella norma UNI EN 12899-1 con la sigla RA1, corrisponde alla pellicola a microprismi classificata dalla UNI 11480 con la definizione di *"materiale retroriflettente di prestazione inferiore"*, omologa della pellicola realizzata con tecnologia a microsferiche e definita nel *Disciplinare Tecnico del MIT del mese di marzo del 1995* come *"pellicola retroriflettente a normale risposta luminosa"*.

In merito alla scelta del tipo di pellicola rifrangente da adottare, il Regolamento di esecuzione e attuazione del nuovo Codice della strada (DPR 495/1992), al riguardo esplicita i criteri da osservare:

- l'importanza del segnale;
- il messaggio trasmesso all'utente ai fini della sicurezza;
- l'ubicazione e l'altezza rispetto alla carreggiata;
- la velocità locale prescritta;
- l'illuminazione esterna;
- le caratteristiche climatiche;
- il posizionamento del segnale in relazione alle condizioni orografiche o planoaltimetriche dell'itinerario stradale.

Tabella 25: Coefficiente di retroriflessione RA (unità: cd lx-1 m-2) - Classe RA1

Angoli di misura	Colori
------------------	--------

Osservazione α	Illuminazione β_1	Bianco	Giallo	Rosso	Verde	Blu	Marrone	Arancio	Grigio
12'	5°	70	50	14,5	9	4	1	25	42
	30°	30	22	6	3,5	1,7	0,3	10	18
	40°	10	7	2	1,5	0,5	#	2,2	6
20'	5°	50	35	10	7	2	0,6	20	30
	30°	24	16	4	3	1	0,2	8	14,4
	40°	9	6	1,8	1,2	#	#	2,2	5,4
2°	5°	5	3	1	0,5	#	#	1,2	3
	30°	2,5	1,5	0,5	0,3	#	#	0,5	1,5
	40°	1,5	1	0,5	0,2	#	#	#	0,9

Nota: il simbolo “#” indica un valore > 0, ma non significativo o applicabile.

La tabella di cui al prospetto 4 della norma armonizzata UNI EN 12899-1 è inclusa nella norma volontaria UNI 11480 ed è relativa ai materiali retroriflettenti definiti “di livello prestazionale di base”, livello corrispondente alle pellicole di Classe 2 realizzate con tecnologia a microsferiche e più note come “*pellicole retroriflettenti ad alta risposta luminosa*” di cui al Disciplinare Tecnico del MIT del mese di marzo 1995. I valori di RA, relativi alla visibilità notturna, riportati per i vari colori nella Tabella n. 26, sono quelli contemplati dall'art. 79, comma 12, del Regolamento: “*L'impiego delle pellicole rifrangenti ad elevata efficienza (classe 2) è obbligatorio nei casi in cui è esplicitamente previsto, e per i segnali: dare precedenza, fermarsi e dare precedenza, dare precedenza a destra, divieto di sorpasso, nonché per i segnali di preavviso e di direzione di nuova installazione. Il predetto impiego è facoltativo per i segnali: divieto di accesso, limiti di velocità, direzione obbligatoria, delineatori speciali*”, e ove sia prevista una vita utile del segnale stradale uguale a 10 anni. Nel prospetto 4 della UNI EN 12899-1 le prestazioni di visibilità notturna dei materiali retroriflettenti della faccia a vista realizzata con tecnologia a microsferiche, sono classificate “RA2”.

Tabella 26: Coefficiente di retroriflessione RA (unità: cd lx-1 m-2) - Classe RA2

Angoli di misura		Colori							
Osservazione α	Illuminazione β_1	Bianco	Giallo	Rosso	Verde	Blu	Marrone	Arancio	Grigio
12'	5°	250	170	45	45	20	12	100	125
	30°	150	100	25	25	11	8,5	60	75
	40°	110	70	15	12	8	5	29	55
20'	5°	180	120	25	21	14	8	65	90
	30°	100	70	14	12	8	5	40	50
	40°	95	60	13	11	7	3	20	47
2°	5°	5	3	1	0,5	0,2	0,2	1,5	2,5
	30°	2,5	1,5	0,4	0,3	#	#	1	1,2
	40°	1,5	1	0,3	0,2	#	#	#	0,7

Nota: - il simbolo “#” indica un valore > 0, ma non significativo o applicabile;

- nella Tabella 26 è stata omessa la colonna di valori di R_A relativa al colore verde scuro.

Il Coefficiente di retroriflessione R_A di tutti i colori ottenuti con **stampa serigrafica** sul colore bianco di base, eccetto il bianco, non deve essere inferiore al 70% dei valori riportati nelle Tabelle nn. ~~26~~ 25 e 26, per i segnali di classe RA1 e RA2.

Durabilità. Per verificare la costanza delle prestazioni nel tempo della visibilità diurna e notturna dei materiali retroriflettenti realizzati con la faccia a vista con la tecnologia a microsferi di vetro, la norma armonizzata prescrive due modalità di verifica: l'invecchiamento naturale, con esposizione dei campioni per 3 anni inclinati a 45° rivolti verso sud, in conformità al Metodo A della UNI EN ISO 877-1, e l'invecchiamento artificiale per un periodo di tempo pari a 2000 ore, in conformità alla norma UNI EN ISO 4892-2, utilizzando i parametri prescritti nel prospetto 5 della UNI EN 12899-1.

Al termine della prova di invecchiamento prescelta, naturale o strumentale, le coordinate cromatiche ed il fattore di luminanza di ciascun colore previsto nella Tabella 24, non dovrà subire variazioni: per quanto attiene alla visibilità diurna dei segnali, il fattore di luminanza dovrà essere uguale o maggiore dei valori prescritti per i campioni tal quali e le coordinate cromatiche dovranno essere contenute nel box cromatico definito per ciascun colore; per quanto riguarda la visibilità notturna, le caratteristiche fotometriche, elencate per ciascun colore per le pellicole di classe RA1 e RA2 nelle Tabelle 25 e 26, misurate con un angolo di osservazione di 20' e con gli angoli di illuminazione di 5° e 30°, **non dovranno essere minori dell'80%** dei valori elencati nelle predette tabelle.

Coefficiente di retroriflessione R_A dei segnali stradali verticali al termine degli anni di esposizione in condizioni normali di utilizzo. Dopo la prova di invecchiamento naturale o accelerato, ovvero al termine dei 7 anni e 10 anni di durata garantita dei segnali, il coefficiente R_A delle pellicole di classe RA1 e RA2, misurato con gli angoli di osservazione e illuminazione prescritti, non dovrà **essere inferiore ai valori indicati rispettivamente nelle Tabelle nn. 27 e 28.**

Tabella 27: Coefficiente di retroriflessione R_A (unità: cd lx-1 m-2) - Classe RA1 – Al termine dei 7 anni di esposizione in condizioni normali di utilizzo

Angoli di misura		Colori							
Osservazione α	Illuminazione β_1	Bianco	Giallo	Rosso	Verde	Blu	Marrone	Arancio	Grigio
20'	5°	40	28	8	5,6	2	0,48	16	24

	30°	19,2	12,8	3,2	2,4	1	0,16	6,4	11,5
--	-----	------	------	-----	-----	---	------	-----	------

Tabella 28: Coefficiente di retroriflessione RA (unità: cd lx-1 m-2) - Classe RA2 – Al termine dei 10 anni di esposizione in condizioni normali di utilizzo

Angoli di misura		Colori							
Osservazione α	Illuminazione β	Bianco	Giallo	Rosso	Verde	Blu	Marrone	Arancio	Grigio
20'	5°	144	96	20	16,8	11,2	6,4	52	72
	30°	80	56	11,2	9,6	6,4	4	32	40

Il Coefficiente di retroriflessione R_A di tutti i colori ottenuti con stampa serigrafica sul colore bianco di base, eccetto il bianco, dopo la prova di invecchiamento naturale o accelerato, ovvero al termine dei 7 anni e 10 anni di durata garantiti dei segnali, non deve essere inferiore al **56%** dei valori riportati nelle Tabelle nn. 26 e 27, per i segnali di classe RA1 e RA2, relativamente alle misure effettuate ad un angolo di osservazione di 20' e un angolo di illuminazione di 5° e 30°.

Per quanto concerne la garanzia sulla durabilità del materiale retroriflettente della faccia a vista del segnale, l'appaltatore si dovrà assicurare e dovrà darne evidenza con la relativa certificazione, che **le prestazioni colorimetriche e fotometriche delle pellicole di classe RA1, incluse le pellicole di livello prestazionale inferiore realizzate con tecnologia a microprismi, avranno una durata minima di 7 anni e le pellicole di classe RA2, incluse le pellicole di livello prestazionale base realizzate con tecnologia a microprismi, avranno una durata minima di 10 anni**, al termine dei relativi periodi le coordinate cromatiche e il fattore di luminanza saranno ancora coerenti con i valori elencati nella Tabella n. 24, mentre valori fotometrici saranno uguali o maggiori ai valori indicati nelle Tabelle nn. 27 e 28.

Come previsto dal paragrafo 9.2 della UNI EN 12998-1, le pellicole retroriflettenti utilizzate per la realizzazione dei segnali stradali verticali permanenti, devono avere un marchio di identificazione visibile e durevole, un tempo analogo a quello che il fabbricante o il fornitore garantiscono per la durata del prodotto. Il marchio deve contenere:

- il logo o il nome del fabbricante;
- il codice identificativo del prodotto;
- la classe di prestazione e, come informazione supplementare,
- gli anni di garanzia della durata della pellicola, 7 anni (RA1) o 10 anni (RA2) per le pellicole realizzate con la tecnologia a microsferiche di vetro e per le pellicole realizzate con la tecnologia a microprismi.

3.1.2 Caratteristiche tecnologiche del materiale retroriflettente della faccia a vista realizzata con tecnologia in microsferi di vetro

Resistenza all'impatto. La prova ha la finalità di verificare la resistenza delle pellicole agli urti accidentali di inerti o altri corpi di modeste dimensioni proiettati verso il materiale retroriflettente della faccia a vista. La pellicola, sottoposta all'impatto di una massa di 450 g lasciata cadere da un'altezza di 220 mm, non deve presentare incrinature e/o delaminazione fuori da un cerchio con raggio di 6 mm dal centro del punto di impatto.

Sostanze pericolose. I materiali utilizzati nei prodotti (inchiostri serigrafici, pigmenti per la colorazione del materiale plastico, altre sostanze utilizzate nel processo di fabbricazione del prodotto) non devono rilasciare alcuna sostanza pericolosa in eccesso rispetto ai livelli consentiti dalla normativa comunitaria (SVHC del Registration, Evaluation, Authorisation of Chemicals - REACH) o da quella nazionale.

3.2 SEGNALI VERTICALI PERMANENTI CON MATERIALE RETRORIFLETTENTE DELLA FACCIA A VISTA DI LIVELLO PRESTAZIONALE SUPERIORE

3.2.1 Caratteristiche prestazionali del materiale retroriflettente della faccia a vista realizzata con tecnologia a microprismi

Visibilità diurna dei segnali verticali (Coordinate cromatiche e fattore di luminanza). Per i prodotti realizzati con materiali retroriflettenti con la tecnologia a microprismi non esiste un mandato dell'Unione europea per redigere una norma armonizzata. Le prestazioni dei materiali retroriflettenti microprismatici sono riportati nella Valutazione Tecnica Europea (European Technical Approval) di pertinenza, così come indicato nel punto 4.2 della UNI EN 12899-1. Nel caso in cui l'oggetto dell'appalto contempli l'utilizzo di materiali non coperti dalla norma armonizzata, l'appaltatore dovrà fornire la dichiarazione di prestazione (DoP) redatta dal fabbricante e la Valutazione Tecnica Europea rilasciata da un Organismo autorizzato (TAB). In Italia sono state emanate dall'UNI due norme volontarie afferenti tale tipologia di prodotti: la UNI 11122:2004 "Caratteristiche prestazionali dei materiali per segnaletica verticale con tecnologia a microprismi" e la UNI 11480:2016 "Linea guida per la definizione di requisiti tecnico funzionali della segnaletica verticale (permanente) in applicazione alla UNI EN 128991:2008". Le seguenti tabelle sono desunte dalle due norme volontarie e rappresentano le prestazioni richieste dal presente Capitolato, inerenti la visibilità diurna, quella notturna e le caratteristiche tecnologiche dei segnali verticali forniti dall'appaltatore. Le coordinate cromatiche delle pellicole realizzate con faccia a vista retroriflettente con tecnologia a microprismi sono quelle riportate nella tabella 24.

Visibilità notturna dei segnali verticali (Coefficiente di retroriflessione). Per la misura della visibilità notturna dei segnali verticali, il cui materiale retroriflettente della faccia a vista è realizzato con la tecnologia a microprismi, si utilizza la procedura specificata nel quaderno CIE 54.2 e si utilizza un illuminante normalizzato codificato con la lettera "A". I valori di R_A richiesti per tali prodotti sono riportati nella seguente tabella:

Tabella 29: Coefficiente di retroriflessione R_A (unità: $cd\ lx^{-1}\ m^{-2}$) dei materiali retroriflettenti di livello prestazionale superiore di cui al prospetto 5 della UNI 11480:2016

Angoli di misura		Colori					
Osservazione α	Illuminazione β_1	Bianco	Giallo	Rosso	Verde	Blu	Arancio
20'	5°	300	195	60	30	19	150
	20°	240	155	48	24	16	120
	30°	165	110	33	17	11	83
	40°	30	20	6	3	2	15
1°	5°	35	23	7	3,5	2,5	18
	20°	30	20	6	3	2	15
	30°	20	13	4	2	1,5	10
	40°	3,5	2	1	#	#	2
1,5°	5°	15	10	3	1,5	1	7,5
	20°	13	8	2,5	1	#	6,5
	30°	9	6	2	#	#	4,5
	40°	1,5	1	#	#	#	1

Nota: - il simbolo "#" indica un valore > 0 , ma non significativo o applicabile;

- i colori marroni e grigio non sono contemplati.

Il coefficiente di retroriflessione di tutti i colori stampati e realizzati con trasparenti protettivi adesivi, eccetto il colore bianco, non deve essere minore del 70% dei valori riportati nella Tabella n. 29 relativa ai materiali con faccia a vista di livello prestazionale superiore.

3.2.2 Caratteristiche tecnologiche del materiale retroriflettente della faccia a vista realizzata con tecnologia a microprismi

La pellicola a microprismi è costituita da un sistema ottico monocomponente, è cioè realizzata con un elevato numero di prismi triedri trirettangoli con una orientazione predeterminata. Il sistema è costituito da una pellicola trasparente superiore che svolge il doppio ruolo di protettivo e di sistema portante il dispositivo ottico. Nella superficie inferiore del film di resina trasparente è stata incisa con appositi stampi, la struttura a microprismi triedri. Lo strato attivo è saldato su un supporto il quale a sua volta, nella parte posteriore, è rivestito con uno strato adesivo protetto dal liner.

L'adozione di pellicole a microprismi per la realizzazione dei segnali stradali, diversamente dalle pellicole che utilizzano il sistema delle sfere di vetro, si presta a un preventivo lavoro di progettazione in funzione della risposta luminosa che si vuole ottenere, in relazione alla distanza visuale dell'osservatore e all'angolo di illuminazione del segnale: in pratica il prodotto si può modellare in funzione dell'obiettivo di visibilità del segnale che si vuole conseguire.

Se comparata con le prestazioni luminose rilevabili nella tradizionale pellicola di classe RA2, contemplate dalla UNI EN 12899-1, il comportamento della pellicola microprismatica, realizzata per avere elevati valori di retroriflessione nelle brevi distanze, presenta notevoli valori di retroriflessione anche alle medie distanze (90 - 180 m). Inoltre, tali pellicole microprismatiche presentano una buona risposta luminosa anche per elevati angoli d'illuminazione (oltre i 40°), ma necessitano di una particolare attenzione durante la fase di montaggio sul supporto, poiché la risposta luminosa dei microprismi può essere modificata dall'orientazione della pellicola: per tale motivo i costruttori **indicano con una freccia d'orientazione la direzione di stesa** della pellicola sul supporto al fine di sfruttare più efficacemente l'azione dei riflettori ottici.

Durabilità. Per verificare la costanza delle prestazioni nel tempo della visibilità diurna e notturna dei materiali retroriflettenti realizzati con la faccia a vista con la tecnologia a microprismi, la norma volontaria UNI 11480, suggerisce due modalità di verifica: l'invecchiamento naturale, con esposizione dei campioni per 3 anni inclinati a 45° rivolti verso sud, in conformità al Metodo A della UNI EN ISO 877-1, e l'invecchiamento artificiale per un periodo di tempo pari a 2000 ore, in conformità alla norma UNI EN ISO 4892-2, utilizzando i parametri prescritti nel prospetto 5 della UNI EN 12899-1.

Al termine della prova di invecchiamento prescelta, naturale o strumentale, le coordinate cromatiche ed il fattore di luminanza di ciascun colore previsto nella Tabella ~~29~~ **24**, non dovrà subire variazioni: per quanto attiene alla visibilità diurna dei segnali, il fattore di luminanza non dovrà essere inferiore ai valori prescritti per i campioni tal quali e le coordinate cromatiche dovranno essere contenute nel box cromatico definito per ciascun colore; per quanto riguarda la visibilità notturna, le caratteristiche fotometriche, elencate per ciascun colore nella Tabella 30, misurate con un angolo di osservazione di 20' e con gli angoli di illuminazione di 5° e 30°, **non dovranno essere minori dell'80%** dei valori elencati nella predetta tabella. Per quanto concerne la garanzia sulla durabilità del materiale retroriflettente della faccia a vista del segnale, l'appaltatore si dovrà assicurare e dovrà darne evidenza con la relativa certificazione, che **le prestazioni colorimetriche e fotometriche delle pellicole di classe prestazionale superiore con tecnologia a microprismi avranno un durata minima**

di **12 anni** e, al termine del relativo periodo, le coordinate cromatiche e il fattore di luminanza saranno ancora coerenti con i valori elencati nella Tabella ~~29~~ **24**, mentre valori fotometrici saranno uguali o maggiori al limite percentuale indicato per le prove di invecchiamento (v. Tabella 30).

Coefficiente di retroriflessione R_A dei segnali stradali verticali, realizzati con materiali retroriflettenti di livello prestazionale superiore, al termine degli anni di esposizione in condizioni normali di utilizzo. Dopo la prova di invecchiamento naturale o accelerato, ovvero al termine 12 anni di durata garantita dei segnali, il coefficiente R_A delle pellicole di classe prestazionale superiore, misurato con gli angoli di osservazione e illuminazione prescritti, non dovrà essere inferiore ai valori indicati nella Tabella n. ~~34~~ **30**.

Tabella-30: Coefficiente di retroriflessione R_A (unità: cd lx⁻¹ m⁻²) dei segnali realizzati con materiali retroriflettenti di livello prestazionale superiore, al termine dei 12 anni di esposizione in condizioni normali di utilizzo

Angoli di misura		Colori					
Osservazione α	Illuminazione β_1	Bianco	Giallo	Rosso	Verde	Blu	Arancio
20'	5°	240	156	48	24	15,2	120
	30°	132	88	26,4	13,6	8,8	66,4

Il Coefficiente di retroriflessione R_A di tutti i colori ottenuti con stampa serigrafica sul colore bianco di base, eccetto il bianco, dopo la prova di invecchiamento naturale o accelerato, ovvero al termine dei 12 anni di durata garantita dei segnali, non deve essere inferiore al **56%** dei valori riportati nella Tabella n. 30, relativamente alle misure effettuate ad un angolo di osservazione di 20' e di illuminazione di 5° e 30°.

Anche il materiale retroriflettente della faccia a vista, realizzato con la tecnologia a microprismi, deve avere un marchio di identificazione visibile e durevole per un periodo di tempo analogo a quello che il fabbricante o il fornitore garantiscono per la durata del prodotto. Il marchio deve contenere:

- il logo o il nome del fabbricante;
- il codice identificativo del prodotto;
- l'indicazione che si tratta di materiali di classe prestazionale superiore,
- gli anni di garanzia della durata della pellicola, **12 anni**.

Resistenza all'impatto. La prova ha la finalità di verificare la resistenza delle pellicole agli urti accidentali di inerti o altri corpi di modeste dimensioni proiettati verso il materiale retroriflettente della faccia a vista. La pellicola, sottoposta all'impatto di una massa di 450 g lasciata cadere da un'altezza di 220 mm, non deve presentare incrinature e/o delaminazione fuori da un cerchio con raggio di 6 mm dal centro del punto di impatto.

Sostanze pericolose. I materiali utilizzati nei prodotti (inchiostri serigrafici, pigmenti per la colorazione del materiale plastico, adesivi, solventi e altre sostanze utilizzate nel processo di fabbricazione del prodotto) non devono rilasciare alcuna sostanza pericolosa in eccesso rispetto ai livelli consentiti dalla normativa comunitaria (SVHC del Registration, Evaluation, Authorisation of Chemicals - REACH) o da quella nazionale.

3.3 SEGNALI VERTICALI PERMANENTI CON MATERIALE FLUORO-RIFRANGENTE DELLA FACCIA A VISTA DI LIVELLO PRESTAZIONALE SUPERIORE

3.3.1 Caratteristiche prestazionali del materiale fluoro-rifrangente della faccia a vista realizzata con tecnologia a microprismi

Visibilità diurna dei segnali verticali (Coordinate cromatiche e fattore di luminanza). In merito ai materiali fluoro-rifrangenti della faccia a vista realizzati con la tecnologia a microprismi, non è stato ancora approvato un mandato della Commissione Europea per redigere una norma armonizzata. Come già accennato nel precedente paragrafo, le prestazioni dei materiali retroriflettenti microprismatici, in assenza di copertura da parte della Commissione, sono riportati nella Valutazione Tecnica Europea (European Technical Approval) così come indicato nel punto 4.2 della UNI EN 12899-1. Nel caso in cui l'oggetto dell'appalto contempli l'utilizzo di materiali non coperti dalla norma armonizzata, l'appaltatore dovrà fornire la dichiarazione di prestazione (DoP) del fabbricante e la Valutazione Tecnica Europea rilasciata da un Organismo riconosciuto (TAB). In merito alle pellicole realizzate con superfici fluoro-rifrangenti, l'UNI ha emanato due norme volontarie afferenti anche a tale tipologia di prodotti: la UNI 11122:2004 "Caratteristiche prestazionali dei materiali per segnaletica verticale con tecnologia a microprismi" e la UNI 11480:2016 "Linea guida per la definizione di requisiti tecnico funzionali della segnaletica verticale (permanente) in applicazione alla UNI EN 128991:2008". Le seguenti tabelle sono desunte dalle due norme volontarie e rappresentano le prestazioni richieste dal presente Capitolato, inerenti la visibilità diurna, quella notturna e le caratteristiche tecnologiche dei segnali verticali fluoro-rifrangenti forniti dall'appaltatore.

Tabella 31: Coordinate cromatiche in condizioni diurne e fattori di luminanza dei materiali fluoro-rifrangenti di livello prestazionale superiore – Prospetto 2 della UNI 11480:2016

Colore	Coordinate dei 4 punti che delimitano le zone consentite (regioni colorimetriche) nel diagramma colorimetrico CIE 1931 - Illuminante D65 - Geometria 45/0					Fattore di luminanza β
		1	2	3	4	
Giallo	x	0,521	0,557	0,479	0,454	$\geq 0,38$
	y	0,424	0,442	0,520	0,491	
Arancio	x	0,595	0,645	0,570	0,531	$\geq 0,25$
	y	0,351	0,355	0,429	0,414	
Giallo Verde	x	0,387	0,460	0,438	0,376	$\geq 0,60$
	y	0,610	0,540	0,508	0,568	

Nota: per i 3 colori di cui al prospetto 31, sono accettabili anche i valori rientranti nel prospetto 2 della UNI 11122:2004.

Visibilità notturna dei segnali verticali (Coefficiente di retroriflessione). Per la misura della visibilità notturna dei segnali verticali, il cui materiale fluoro-rifrangente della faccia a vista è realizzato con la tecnologia a microprismi, si utilizza la procedura specificata nel quaderno CIE 54.2 e si utilizza un illuminante normalizzato codificato con la lettera "A". I valori di R_A richiesti per tali prodotti sono riportati nella seguente tabella:

Tabella 32: Coefficiente di retroriflessione R_A (unità: $\text{cd lx}^{-1} \text{ m}^{-2}$) dei materiali fluoro-rifrangenti di livello prestazionale superiore

Angoli di misura		Colori fluoro-rifrangenti		
Osservazione α	Illuminazione β_1	Giallo	Arancio	Giallo - Verde
20'	5°	180	90	240
	20°	18	9	24
	30°	12	6	16
	40°	2	1	2,8
1°	5°	21	10,5	2,8
	20°	18	9	24
	30°	12	6	16
	40°	2	1	2,8
1,5°	5°	9	4,5	12
	20°	7,8	3,9	10,4
	30°	5,4	2,7	7,2
	40°	1	0,5	1,2

Il coefficiente di retroriflessione di tutti i colori stampati e realizzati con trasparenti protettivi adesivi, non deve essere minore del 70% dei valori riportati nella Tabella ~~33~~ 32 relativa ai materiali con faccia a vista fluoro-rifrangente.

3.3.2 Caratteristiche tecnologiche del materiale fluoro-rifrangente della faccia a vista realizzata con tecnologia a microprismi

Le pellicole realizzate con superfici fluoro-rifrangenti, cioè aventi le caratteristiche ottiche di rifrangenza e fluorescenza, hanno la proprietà di assorbire la radiazione dell'ultravioletto ed emetterla nell'intervallo della luce visibile. Le pellicole sono usualmente colorate di giallo, giallo verde o arancio, i colori dove è più elevata la sensibilità dell'apparato visivo dei conducenti. Tale tipo di pellicole si prestano ad essere utilizzate in quelle situazioni in cui le caratteristiche climatiche dei luoghi, dove si articola l'andamento plani-altimetrico del nastro stradale, rendono difficoltosa la visibilità dei segnali da parte degli utenti (presenza di nebbia, presenza di foschia, cielo frequentemente coperto, presenza di particolato sospeso, ecc.). L'uso delle pellicole fluoro-rifrangenti è anche indicato per incrementare la luminanza del segnale nelle aree urbane dove è presente un'eccessiva illuminazione ambientale che limita il contrasto di luminanza tra lo sfondo e la superficie dei segnali, in modo particolare nelle brevi distanze (angolo di osservazione di 1° e 1,5°), mentre nelle aree extraurbane, nelle predette condizioni atmosferiche, si ha un aumento della visibilità del segnale da parte dell'utente (angolo di osservazione di 12' e 20'). Per la descrizione delle caratteristiche tecniche della pellicola a microprismi si rinvia al relativo paragrafo.

Durabilità. Per verificare la costanza delle prestazioni nel tempo della visibilità diurna e notturna dei materiali retroriflettenti realizzati con la faccia a vista fluoro-rifrangente con la tecnologia a microprismi, la norma volontaria UNI 11480, suggerisce due modalità di verifica: l'invecchiamento naturale, con esposizione dei campioni per 3 anni inclinati a 45° rivolti verso sud, in conformità al Metodo A della UNI EN ISO 877-1, e l'invecchiamento artificiale per un periodo di tempo pari a 2000 ore, in conformità alla norma UNI EN ISO 4892-2, utilizzando i parametri prescritti nel prospetto 5 della UNI EN 12899-1.

Al termine della prova di invecchiamento prescelta, naturale o strumentale, le coordinate cromatiche ed il fattore di luminanza di ciascun colore previsto nella Tabella ~~32~~ 31, non dovrà subire variazioni; per quanto attiene alla visibilità diurna dei segnali, il fattore di luminanza non dovrà essere inferiore ai valori prescritti per i campioni tal quali e le coordinate cromatiche dovranno essere contenute nel box cromatico definito per ciascun colore; per quanto riguarda la visibilità notturna, le caratteristiche fotometriche, elencate per ciascun colore nella Tabella ~~33~~ 32, misurate con un angolo di osservazione di 20' e con gli angoli di illuminazione di 5° e 30°, **non dovranno essere minori dell'80%** dei valori elencati nella predetta tabella.

Per quanto concerne la garanzia sulla durabilità del materiale retroriflettente della faccia a vista del segnale, l'appaltatore si dovrà assicurare e dovrà darne evidenza con la relativa certificazione, che **le prestazioni colorimetriche e fotometriche delle pellicole di classe prestazionale superiore fluoro-rifrangente con tecnologia a microprismi avranno un durata minima di 10 anni** e, al termine del relativo periodo, le coordinate cromatiche e il fattore di luminanza saranno ancora coerenti con i valori elencati nella Tabella 31, mentre valori fotometrici saranno uguali o maggiori al limite percentuale indicato per le prove di invecchiamento.

Coefficiente di retroriflessione R_A dei segnali stradali verticali, realizzati con materiali fluoro-rifrangenti di livello prestazionale superiore, al termine degli anni di esposizione in condizioni normali di utilizzo. Dopo la prova di invecchiamento naturale o accelerato, ovvero al termine 10 anni di durata garantita dei segnali, il coefficiente R_A delle pellicole fluoro-rifrangenti di classe prestazionale superiore, misurato con gli angoli di osservazione e illuminazione prescritti, non dovrà essere inferiore ai valori indicati nella Tabella n. 33.

Tabella 33: Coefficiente di retroriflessione R_A (unità: $cd\ lx^{-1}\ m^{-2}$) di materiali fluoro-rifrangenti di livello prestazionale superiore al termine dei 10 anni di esposizione in condizioni normali di utilizzo

Angoli di misura		Colori fluoro-rifrangenti		
Osservazione α	Illuminazione β_1	Giallo	Arancio	Giallo - Verde
20'	5°	144	72	192
	30°	9,6	4,8	12,8

Il Coefficiente di retroriflessione R_A di tutti i colori ottenuti con stampa serigrafica sul colore bianco di base, eccetto il bianco, dopo la prova di invecchiamento naturale o accelerato, ovvero al termine dei 10 anni di durata garantita dei segnali, non deve essere inferiore al **56%** dei valori riportati nella Tabella n. 32, relativamente alle misure effettuate ad un angolo di osservazione di 20' e un angolo di illuminazione di 5° e 30°.

Anche il materiale fluoro-rifrangente della faccia a vista, realizzato con la tecnologia a microprismi, deve avere un marchio di identificazione visibile e durevole per un periodo di tempo analogo a quello che il fabbricante o il fornitore garantiscono per la durata del prodotto. Il marchio deve contenere:

- il logo o il nome del fabbricante;
- il codice identificativo del prodotto;

- l'indicazione che si tratta di materiali di classe prestazionale superiore,
- gli anni di garanzia della durata della pellicola, **10** anni.

Resistenza all'impatto. La prova ha la finalità di verificare la resistenza delle pellicole agli urti accidentali di inerti o altri corpi di modeste dimensioni proiettati verso il materiale retroriflettente della faccia a vista. La pellicola, sottoposta all'impatto di una massa di 450 g lasciata cadere da un'altezza di 220 mm, non deve presentare incrinature e/o delaminazione fuori da un cerchio con raggio di 6 mm dal centro del punto di impatto.

Sostanze pericolose. I materiali utilizzati nei prodotti (inchiostri serigrafici, pigmenti per la colorazione del materiale plastico, adesivi, solventi e altre sostanze utilizzate nel processo di fabbricazione del prodotto) non devono rilasciare alcuna sostanza pericolosa in eccesso rispetto ai livelli consentiti dalla normativa comunitaria (SVHC del Registration, Evaluation, Authorisation of Chemicals - REACH) o da quella nazionale.

3.4 PANNELLI, SOSTEGNI E FISSAGGI UTILIZZATI PER L'ALLESTIMENTO DEI SEGNALI VERTICALI PERMANENTI

Articoli di Elenco Prezzi correlati:

- **H.02.026** Fornitura di sostegni ad "U" in metallo zincato a caldo
- **H.02.027** Fornitura di sostegni in metallo zincato a caldo
- **H.02.028** Fornitura di sostegni tubolari in metallo zincato a caldo
- **H.02.029** Fornitura di sostegni tubolari ad arco in metallo zincato a caldo del diametro di 30 mm e per segnali circolari di diametro di 60 cm
- **H.02.030** Fornitura di sostegni tubolari ad arco in metallo zincato a caldo del diametro di 30 mm e per segnali circolari di diametro di 90 cm
- **H.02.031** Fornitura di sostegni tubolari a muro in metallo zincato a caldo del diametro di 60 mm per il sostegno di segnali circolari, triangoli e targhe
- **H.02.032** Base mobile circolare per innesto tubo da diametro 48 o 60 mm
- **H.02.033** Fornitura di gruppo di aggancio per sostegno tubolare
- **H.02.034** Posa in opera di sostegni per segnali

3.4.1 Caratteristiche prestazionali

Segnaletica permanente

Per segnale si intende il pannello, cioè il supporto completo degli elementi di rinforzo e dei fissaggi, con applicato il materiale retroriflettente costituente la faccia a vista. Per segnale completo si intende invece l'insieme che include il segnale ed il sostegno (UNI EN 12899-1). I seguenti componenti dei segnali completi dovranno avere la marcatura CE in conformità alla UNI EN 12899-1:

- la pellicola retroriflettente applicata al supporto;
- il segnale;
- il sostegno.

Per quanto riguarda inoltre i componenti del segnale, materiali retroriflettenti delle facce a vista, pannelli e sostegni, essi dovranno essere conformi ai requisiti prestazionali definiti dalla norma UNI 11480, ad eccezione dei requisiti relativi alla spinta del vento, che dovranno essere della classe WL6 e, nelle zone più esposte, almeno della classe WL7, come raccomandato dalla Direttiva del Ministero delle Infrastrutture e dei Trasporti n° 4867/RU del 5/8/2013. Sul retro dei segnali, oltre a quanto previsto dalla norma UNI EN 12899-1 (marchio CE), dovrà essere indicato quanto previsto dall'art. 77, comma 7, del Regolamento di esecuzione ed attuazione del Codice della strada, pubblicato con D.P.R. 16 dicembre 1992, n° 495 e succ. mod. Il segnale completo ovvero i suoi componenti devono essere forniti con il certificato di conformità CE, e riportare la marcatura CE di cui all'appendice ZA della Norma UNI EN 12899-1.

Segnaletica temporanea

Come previsto dalla Direttiva del Ministero delle Infrastrutture e dei Trasporti n° 4867/RU del 5/8/2013, per la realizzazione delle facce a vista della segnaletica verticale temporanea dovrà ritenersi idoneo l'utilizzo di pellicole retroriflettenti che abbiano ottenuto la marcatura CE ai sensi della Norma armonizzata, senza alcun obbligo di ulteriori certificazioni, purché in coerenza con quanto previsto dal Regolamento e dal Decreto Ministeriale 10 luglio 2002 "Disciplinare tecnico relativo agli schemi segnaletici differenziati per categoria di strada da adottare per il segnalamento temporaneo".

Prestazioni strutturali

La norma armonizzata UNI EN 12899-1 elenca e descrive le prestazioni che le strutture e gli elementi di montaggio che costituiscono il "sistema" segnale verticale devono avere per soddisfare i requisiti essenziali prescritti dal Regolamento (UE) n. 305/2011. Tali strutture ed elementi possono essere realizzati in acciaio, alluminio, legno ed altri materiali, come le fibre polimeriche rinforzate e le materie plastiche (materiali elencati anche nelle *"Istruzioni e linee guida per la fornitura e posa in opera della segnaletica verticale"*, Ministero delle Infrastrutture e dei Trasporti - Agosto 2013).

Tutti i componenti che costituiscono il "sistema" segnale verticale (pannello, sostegni e fissaggi) devono sostenere la pressione dei carichi statici e dinamici dovuti a fattori esogeni a cui il sistema è sottoposto. In particolare, i carichi dinamici sono causati dalla spinta del vento e dalla rimozione della neve, mentre i carichi statici risultano dalla combinazione del peso dei singoli componenti del segnale finito quali il supporto, i rinforzi, i sostegni, i fissaggi, ecc.. Nel censimento dei carichi, sono inclusi anche quelli concentrati, quando sono interessate, dalla spinta dei vari fattori considerati, singole parti del sistema, ad esempio la neve che è premuta, in fase di rimozione, su una parte del segnale montato in modo asimmetrico su un singolo sostegno.

Le deformazioni da calcolare o determinare devono essere quelle tra il segnale e il sostegno, oppure tra sostegni e basamento. Le deformazioni da calcolare o verificare sono sia quelle temporanee dovute al carico del vento, sul pannello e sui sostegni, sia quelle permanenti dovute al carico del vento, al carico della neve dinamico, al carico concentrato e al carico statico.

La norma armonizzata prescrive che la verifica delle prestazioni può essere effettuata sia attraverso il calcolo, sia attraverso le prove, indicando in tal caso gli **eurocodici** dedicati ai singoli materiali, al fine di riscontrare la conformità del calcolo delle prestazioni strutturali dei segnali e i loro sostegni e fissaggi. Inoltre, la norma elenca le procedure di prova per la verifica delle prestazioni fisiche dei segnali, i loro sostegni e fissaggi, relativamente alle prove da effettuare sui prototipi realizzati dai fabbricanti.

La norma non prende in considerazione le strutture di sostegno dei grandi portali poiché non ricadono nel campo di applicazione a cui è finalizzata la UNI EN 12899-1.

In riferimento alla norma armonizzata, integrata con le indicazioni della norma volontaria UNI 11480, incluse le rettifiche apportate alla norma volontaria dalla circolare del MIT sopraccitata, **le classi richieste dal presente Capitolato** afferenti le caratteristiche prestazionali strutturali previste per i segnali stradali verticali sono le seguenti:

Tabella 35: Prestazioni strutturali dei segnali stradali verticali – Pannelli e sostegni

CARICHI - DEFORMAZIONI	PROSPETTO -PUNTO NORMA	CLASSE RICHIESTA	MATERIALI	
Spinta del vento	8	WL6	Acciaio e Alluminio o altri materiali di cui al prospetto 7 della UNI EN 12899-1 con i relativi valori di γ_m	
Carico dinamico della neve	9	WL7*		
Carichi concentrati	10	DSL1		
Deformazione temporanea massima del pannello - Flessione	11	PL1		
				TDB5

Deformazione temporanea massima dei sostegni – Torsione**	12	TDT3	
Deformazioni permanenti	5.4.2	<= 20% di TDB5	

* In zone particolarmente esposte

** Il prospetto 12 si applica al singolo sostegno del segnale soggetto a torsione.

Requisiti dei pannelli, dei sostegni e dei fissaggi. I requisiti richiesti per gli elementi costituenti il sistema segnale sono elencati nelle Tabelle nn. 36 e 37.

Tabella 36: Caratteristiche prestazionali richieste per i pannelli

PANNELLI	REQUISITI
Colore * del retro e del bordo	Il colore della parte posteriore e del bordo del pannello deve essere un colore neutro uniforme corrispondente al RAL 7016.
Tolleranze	Le dimensioni dei segnali devono essere conformi a quanto previsto dall'art. 80, comma 1, del DPR n. 495/92. La massima tolleranza ammissibile sulla misura nominale della faccia a vista del pannello è di +7 mm per i segnali con lato inferiore ai 900 mm e dell' 1% per i segnali con dimensioni superiori.
Raggio di curvatura	Il raggio di curvatura dei pannelli non deve essere < 10 mm.
Perforazione della faccia a vista	La faccia a vista del pannello non deve essere perforata per alcun motivo – La classe prescritta è la P3 (<i>Prospetto 13 della UNI EN 12899-1</i>).
Bordo del corpo del pannello	I supporti devono avere un bordo di classe E2 (<i>Prospetto 14 della UNI EN 12899-1</i>) L'altezza minima del bordo, misurata dall'esterno, deve essere per i supporti $\leq 3 \text{ m}^2$ di $15 \pm 3\text{mm}$, per quelli $> 3 \text{ m}^2$ l'altezza deve essere di $20 \pm 3\text{mm}$.
Resistenza alla corrosione	Le superfici del pannello devono essere protetto dalla corrosione. La classe prescritta è la SP1 (<i>Prospetto 15 della UNI EN 12899-1</i>). La zincatura a caldo deve essere conforme alla ISO 1461 ovvero alla EN 10240.

* Il colore RAL 7016 corrisponde al colore "grigio antracite" – Per il controllo con lo spettrocolorimetro, impostato sul sistema CIE 1931, le coordinate cromatiche sono le seguenti: Y = 2,907; x = 0,288; y = 0,320.

Tabella 37: Caratteristiche prestazionali richieste per i sostegni

SOSTEGNI	REQUISITI
Parti superiori	I sostegni a sezione circolare cava devono essere sigillati ermeticamente in alto per impedire l'ingresso dell'acqua.
Resistenza alla corrosione	La classe di resistenza alla corrosione richiesta è la SP1 (<i>Prospetto 15 della UNI EN 12899-1</i>). La zincatura a caldo deve essere conforme alla ISO 1461 ovvero alla EN 10240. Qualunque parte di un sostegno in acciaio o alluminio che deve essere posta sotto terra deve avere un rivestimento protettivo.
Fondazione	I sostegni a sezione circolare cava devono essere dotati di un dispositivo per impedire la rotazione a livello del suolo.

Per quanto concerne i **fissaggi**, questi devono essere compatibili con i sostegni così da impedire lo slittamento oppure la rotazione intorno al sostegno stesso. Qualora sia applicato lo specifico carico dinamico da rimozione neve, verticale o orizzontale, la prestazione strutturale deve essere analoga a quella indicata nella Tabella 35. I fissaggi devono essere protetti dalla corrosione e la classe di resistenza richiesta è la **SP1** (*Prospetto 15 della UNI EN 12899-1*). La zincatura a caldo deve essere conforme alla ISO 1461 ovvero alla EN 10240.

3.4.2 Caratteristiche tecniche

In merito alle caratteristiche tecniche e alle prestazioni richieste per i supporti, si rinvia all'apposito sottoparagrafo collocato in appendice al presente Capitolato (*Sottoparagrafo 24.13*). Le informazioni in merito alle caratteristiche tecniche dei supporti sono state mutate dalla "*Linea Guida per la realizzazione e fornitura di segnaletica verticale*" curata dall'Associazione (*Assosegnaletica*) che riunisce i produttori di segnaletica verticale e orizzontale aderenti ad **ANIMA** (Federazione di categoria che rappresenta in ambito Confindustria l'Industria Nazionale della *Meccanica Varia ed Affine*). La Linea Guida è attualmente in fase di revisione.

3.5 STRUTTURE A PORTALE PER L'ALLESTIMENTO DEI SEGNALI VERTICALI PERMANENTI

I sostegni a portale, monopali, attraversanti (a cavalletto) o sovrastanti (a bandiera o a farfalla) la sede stradale, saranno realizzati in acciaio o in alluminio con struttura a traliccio.

I portali dovranno essere conformi alle norme EN 12899-1 e UNI EN 12767. Per quanto riguarda i materiali dovrà esserne garantita la tracciabilità.

3.5.1 Struttura a portale in acciaio

I sostegni a portale, saranno realizzati in acciaio del tipo S 275JR. Il trattamento protettivo sarà costituito da una zincatura a caldo in bagno di zinco in vasca secondo le norme UNI EN ISO 1461.

I portali dovranno corrispondere alle seguenti caratteristiche :

- Le strutture avranno l'altezza dei ritti tale da consentire un **franco utile di 5,50 m** dal piano viabile.
- Le strutture devono essere calcolate in base alla zona sismica e all'azione del vento sulla struttura completa di targhe secondo normativa vigente tenendo conto anche della installazione di eventuali pannelli segnaletici luminosi.
- Le strutture devono essere opportunamente sagomate, saldate e rinforzate con fazzoletti di adeguato spessore, rispettando le misure indicate nei relativi calcoli di stabilità che dovranno essere eseguiti da un tecnico progettista abilitato, secondo le vigenti disposizioni di legge incaricato a cura e spese dell'impresa. L'impresa sarà responsabile circa la stabilità delle strutture progettate ed installate.
- L'impresa dovrà garantire il controllo e la stabilità delle saldature secondo il proprio procedimento di saldatura conforme alla norma UNI EN 1418.
- Gli operatori impiegati per la realizzazione delle strutture saldate dovranno possedere il Certificato di Qualifica secondo la norma UNI EN 1418.
- I collegamenti delle strutture devono avvenire mediante flange di dimensioni adeguate e serrate con bulloni di classe 8.8 (verificabili con Chiave dinamometrica) e di sezione adeguate.
- Ancoraggio al plinto di fondazione in calcestruzzo mediante piastre, flange e tirafondi affogati nel calcestruzzo avente almeno di classe C25/30 per una profondità minima di 60 cm, tra loro connessi con collegamenti saldati.
- I plinti di fondazione devono essere armati con barre tonde ad aderenza migliorata del tipo specificato nel calcolo.
- Devono essere presentati alla DL: la relazione di calcolo del portale e del relativo plinto di fondazione con allegati i disegni esecutivi firmati in originale da un Ingegnere progettista iscritto all'Albo; la determinazione del peso effettivo della struttura, escluso l'armatura delle fondazioni e i supporti di rinforzo delle targhe (IPE).
- I calcoli di stabilità delle strutture a portale e della relativa fondazione, saranno a totale carico dell'Impresa, che rimane altresì l'unica responsabile **per un periodo di dieci anni** dalla data del Certificato di regolare esecuzione, della stabilità statica della struttura.
- Il dimensionamento delle strutture dovrà essere determinato dal progettista incaricato dall'Impresa ed approvato dalla DL secondo le predette procedure.

3.5.2 Struttura a portale in alluminio

I portali dovranno essere eseguiti in tralicci in lega di alluminio estruso che garantiscano un peso ridotto, non tossici e non sono soggetti a corrosione degli agenti atmosferici.

I portali dovranno corrispondere alle seguenti caratteristiche:

- Le strutture avranno l'altezza dei ritti tale da consentire un **franco utile di 5,50 m** dal piano viabile.
- Le strutture devono essere calcolate in base alla zona sismica e all'azione del vento sulla struttura completa di targhe secondo normativa vigente tenendo conto anche della installazione di eventuali pannelli segnaletici luminosi.
- Le strutture devono essere opportunamente sagomate, saldate e rinforzate con fazzoletti di adeguato spessore, rispettando le misure indicate nei relativi calcoli di stabilità che dovranno essere eseguiti da un tecnico progettista abilitato, secondo le vigenti disposizioni di legge incaricato a cura e spese dell'impresa. L'impresa sarà responsabile circa la stabilità delle strutture progettate ed installate.
- L'impresa dovrà garantire il controllo e la stabilità delle saldature secondo il proprio Procedimento di saldatura conforme alla norma UNI EN 1418, Certificato da Ente abilitato.
- Gli operatori impiegati per la realizzazione delle strutture dovranno possedere il Certificato di Qualifica secondo la norma UNI EN 1418.
- I collegamenti delle strutture devono avvenire mediante flange di dimensioni adeguate e serrate con bulloni di classe 8.8 (verificabili con Chiave dinamometrica) e di sezione adeguate.
- Ancoraggio al plinto di fondazione in calcestruzzo mediante piastre, flange e tirafondi affogati nel calcestruzzo avente almeno $R_{ck} = 250 \text{ kg/cm}^2$ per una profondità minima di 60 cm, tra loro connessi con collegamenti saldati.
- I plinti di fondazione devono essere armati con barre tonde ad aderenza migliorata del tipo specificato nel calcolo.
- Devono essere presentati alla DL la relazione di calcolo del portale e del relativo plinto di fondazione con allegati disegni esecutivi firmati in originale da un Ingegnere progettista iscritto all'Albo. Determinazione del peso effettivo della struttura, escluso armatura delle fondazioni e supporti di rinforzo delle targhe (IPE) presso organi competenti, con presentazione di idoneo documento.
- I calcoli di stabilità delle strutture a portale e della relativa fondazione, saranno a totale carico dell'Impresa, che rimane altresì l'unica responsabile **per un periodo di dieci anni** dalla data del Certificato di regolare esecuzione, della stabilità statica della struttura.
- Il dimensionamento delle strutture dovrà essere determinato dal progettista incaricato dall'Impresa ed approvato dalla DL secondo le predette procedure.

3.5.3 Strutture tubolari

Le strutture tubolari del tipo "a cavalletto", "a bandiera", "a farfalla" o "a palo", per il sostegno di segnaletica stradale, saranno composte da profilati tubolari di produzione standard in S 275JR zincati a caldo e verniciati con prodotti per esterno, satinati opachi, della scala RAL come richiesta dalla DL.

- *Monopalo*: Traliccio di forma tronco-piramidale caratterizzato da un ingombro limitato alla base. La struttura metallica reticolare costituita da tubi a sezione circolare ha l'estremità alta che sborda superiormente alla targa al fine di accentuare l'elemento di verticalità e di consentire un collegamento visivo con la parte inferiore.
- *Bandiera*: Elemento della trave lenticolare, supportata da un pilastro in tubolari metallici a forma di cuneo, che emerge rispetto alla sagoma della trave. L'elemento della trave lenticolare sporge rispetto all'elemento verticale a richiamare la farfalla. L'appoggio di limitato ingombro può essere posizionato anche nelle situazioni più sfavorevoli. La bandiera può avere misure di sbraccio variabili.
- *Farfalla*: Elemento della trave lenticolare, supportata da un pilastro in tubolari metallici a forma di cuneo, che emerge rispetto alla sagoma della trave. L'appoggio di limitato ingombro può essere posizionato anche nelle situazioni più sfavorevoli. La farfalla può essere sia simmetrica sia asimmetrica con misure di sbraccio variabili.
- *Cavalletto*: Portale costituito da una doppia trave lenticolare sovrappassante la sede stradale in corrispondenza delle corsie più eventuale emergenza. I supporti, dovranno essere studiati per supportare le sollecitazioni dovute, principalmente, all'azione del vento e dovrà essere verificato anche al fine di poter supportare l'inserimento delle targhe luminose a messaggio variabile.

4 SEGNALETICA COMPLEMENTARE

4.1 DELINEATORI NORMALI

Articoli di Elenco Prezzi correlati:

- H.03.006 Fornitura di delineatore di tipo "europeo normalizzato"
- H.03.025 Fornitura di basamento per delineatore "europeo normalizzato" o palina da neve
- H.03.026 Fornitura di supporto per delineatore "europeo normalizzato" o palina da neve

4.1.1 Caratteristiche prestazionali

Nel caso in cui i materiali costituenti i delineatori normali risultino adatti al riciclaggio, è necessario indicare sul delineatore anche il codice di riciclaggio secondo la direttiva europea 94/62/CE.

Prestazioni visive (visibilità diurna):

Tabella 38: Coordinate cromatiche e fattore di luminanza del colore della superficie del delineatore normale (UNI EN 12899-3)

Colore	1		2		3		4		Fattore di luminanza β
	x	y	x	y	x	y	x	y	
Bianco*	0,350	0,360	0,300	0,310	0,290	0,320	0,340	0,370	$\geq 0,75$
Nero*	0,385	0,355	0,300	0,270	0,260	0,310	0,345	0,395	$\geq 0,06$

In base all'art. 173, comma 7 del DPR n. 495/1992 i colori prescritti sono il colore bianco per il corpo del delineatore normale e il colore nero per la fascia di 25 cm posta nella parte superiore del dispositivo.

Prestazioni fisiche:

Tabella 39: Requisiti fisici prescritti per il delineatore normale (UNI EN 12899-3)

Requisito statico*		Resistenza all'urto dinamico**		Invecchiamento naturale***
Carico del vento		Requisito materiale	Requisito funzionale	2 anni di esposizione
Deformazione temporanea	Deformazione permanente	Deformazione permanente	Deformazione permanente	Delineatore inclinato a 45° rivolto verso sud
5%	< 5%	$\leq 5\%$	$\leq 5\%$	Nessuna alterazione cromatica e nessuna rottura dopo la prova di resistenza all'urto

* Con applicazione di un carico, nelle condizioni prescritte, pari a 0,42 kN/m² nella parte centrale del delineatore.

** Per determinare il "requisito materiale", il paraurti a pendolo, delle dimensioni prescritte, con l'estremità superiore a 150 mm rispetto alla parte più alta del delineatore, deve colpire il delineatore con una energia di 150 Nm.

** Per determinare il "requisito funzionale", il paraurti a pendolo, delle dimensioni prescritte, con l'estremità inferiore a 250 mm rispetto alla linea del suolo in cui è fissato il delineatore, deve colpire il delineatore con una energia di 300 Nm.

*** Dopo 2 anni di esposizione alla luce e alle condizioni climatiche naturali, il delineatore deve preservare il colore prescritto e non deve frantumarsi dopo essere stato sottoposto alla prova di resistenza all'urto dinamico con una energia d'urto pari a 150 Nm.

Tra le prestazioni fisiche non è prevista la *prova di resistenza alla corrosione* in quanto la tipologia di delineatore normale richiesta non comporta l'utilizzo di parti metalliche.

Nel presente Capitolato non sono trattati i gli aspetti relativi alla forma e alle dimensioni dei delineatori di margine classificati "D4", cioè quelli da fissare a strutture permanenti come ponti, barriere di protezione e guard rail. Le caratteristiche fotometriche, colorimetriche e le prestazioni fisiche di

tali dispositivi sono analoghe a quelle riportate in tabella per gli inserti catarifrangenti per i delineatori normali di margine.

4.1.2 Caratteristiche tecniche

I delineatori di margine secondo la norma europea UNI EN 12899-3. I delineatori normali di margine rientrano tra i segnali complementari stabiliti dall'art.42 del Nuovo Codice della Strada. Dovranno quindi avere i requisiti stabiliti dagli art. 172, 173 e 174 del Regolamento di esecuzione ed attuazione del Nuovo Codice, approvato con D.P.R. 16 dicembre 1992 n. 495 e successive modifiche e integrazioni.

Nel caso in cui i materiali o prodotti applicati nei lavori appaltati siano oggetto di norme europee armonizzate, cioè norme predisposte dall'Ente di normazione europeo (CEN) sulla base di un mandato (inteso come richiesta formale di normazione) della Commissione Europea e in cui è previsto l'apposizione del marchio "CE" sui prodotti, l'appaltatore, come di seguito indicato nel paragrafo specifico, dovrà produrre la certificazione contemplata prescritta dalla norma armonizzata e in possesso dei produttori o dei fornitori, prima dell'applicazione dei prodotti/materiali nel cantiere stradale.

In particolare, i delineatori normali di margine sono oggetto della marcatura "CE".

La norma UNI EN 12899-3 contempla che il fabbricante per poter immettere nel mercato europeo la segnaletica permanente deve aver adottato il sistema gestione qualità in base alla UNI EN ISO 9001, aver sottoposto alle verifiche di un organismo terzo tutta la filiera produttiva, rispettato tutte le condizioni e indicazione per la realizzazione dei delineatori normali conformi alla norma europea e, infine, aver ottenuto dall'organismo di certificazione la certificazione di conformità che autorizza il fabbricante ad apporre il marchio CE sui prodotti (il sistema di attestazione previsto per tale tipologia di prodotti è il n. 1). Il fabbricante o il suo rappresentante autorizzato nella EEA sono responsabili dell'applicazione della marcatura CE.

Il simbolo di marcatura CE da applicare deve essere conforme alla Direttiva 93/68/CE **e deve apparire sui delineatori normali** di margine (o, quando non è possibile, può essere applicato sull'etichetta di accompagnamento, sull'imballaggio o sui documenti commerciali di accompagnamento, per esempio la bolla di consegna).

La norma indica le informazioni che devono accompagnare il simbolo di marcatura CE:

- il numero di identificazione dell'organismo di certificazione;
- nome o marchio di identificazione ed indirizzo registrato del produttore;
- le ultime due cifre dell'anno in cui la marcatura è stata applicata;

- numero del certificato di conformità CE o del certificato di controllo di produzione in fabbrica ovvero della dichiarazione di prestazione.

Le informazioni devono essere presentate come di seguito indicato e ove applicabile.

Sul prodotto:

- simbolo "CE";
- nome o marchio identificativo del fabbricante;
- numero e anno della norma europea (cioè EN 12899-3).

Nei documenti commerciali d'accompagnamento:

- tutte le informazioni relative al prodotto o all'imballaggio;
- identificazione del tipo di prodotto in conformità alla EN 12899-3
- indirizzo registrato del produttore;
- le ultime due cifre dell'anno in cui il prodotto è stato fabbricato;
- riferimento all'organismo notificato e numero del certificato di conformità/dichiarazione di prestazione CE.

In fase di fornitura dei materiali (a piè d'opera), prima dell'installazione degli stessi, l'Appaltatore dovrà produrre la certificazione prescritta dalla norma europea alla DL e gli altri documenti indicati nel paragrafo relativo all'accettazione dei campioni.

Prescrizioni del Regolamento di attuazione del Nuovo Codice della Strada sui delineatori normali di margine. Nel caso in cui sia compresa nell'appalto anche la posa in opera, i delineatori dovranno essere spazati di una distanza costante in rettilineo, al massimo di 50 m, ed infittiti in curva con criterio differenziale in relazione al raggio di curvatura. Gli intervalli di posa dovranno comunque essere il più possibile uniformi sullo stesso tratto di strada, in modo da costituire una guida ottica omogenea.

Indicativamente andrà adottata la spaziatura risultante dalla seguente tabella:

Tabella 40: Criterio di collocazione dei delineatori sugli itinerari stradali

Raggio della curva in metri		Spaziatura longitudinale in metri
Fino	a 30	6
Da 30	a 50	8

Da 50	a 100	12
Da 100	a 200	20
Da 200	a 400	30
Oltre	400	Come in rettilineo

Tabella di cui all'art. 173, comma 4 del DPR n. 495/1992

La spaziatura dovrà essere adeguatamente ridotta anche in rettilineo in zone particolarmente nebbiose. I delineatori dovranno essere collocati preferibilmente a non meno di 50 cm dal bordo esterno della carreggiata. L'altezza fuori terra del delineatore dovrà essere compresa fra i 70 e 110 cm; la sezione, preferibilmente trapezoidale con gli spigoli arrotondati, dovrà potersi inscrivere in un rettangolo di 10 x 12 cm con lato minore parallelo all'asse stradale.

I delineatori dovranno essere di **colore bianco** con fascia nera alta 25 cm, posta nella parte superiore, nella quale dovranno essere inseriti gli elementi rifrangenti volti verso le correnti di traffico interessate.

I materiali e le caratteristiche dei delineatori dovranno essere tali da non costituire pericolo in caso di collisione da parte dei veicoli. I delineatori normali dovranno essere preferibilmente costituiti interamente da **polietilene ad alta densità** o da altri materiali aventi caratteristiche analoghe e che abbiano le caratteristiche prestazionali coerenti con quanto previsto dalla UNI EN 12899-3. Il delineatore normale dovrà essere costituito dello stesso materiale sia nella parte bianca che in quella nera, indipendentemente dalla tecnica utilizzata per la realizzazione. Nella fornitura non sono accettati i dispositivi la cui parte nera sia stata realizzata con materiali diversi ovvero mediante pellicola nera sovrapposta al bianco. *(Circolari Anas n. 13/1984 - n. 36/1984 - n. 20/1987)*

I delineatori devono inoltre rispondere ai seguenti requisiti:

- peso del delineatore non inferiore a kg 1,600;
- peso dell'ancoraggio non inferiore a kg 0,300;
- manutenzione facile;
- trasporto agevole;
- resistenza agli agenti atmosferici;
- non rappresentare un pericolo per gli utenti della strada.

I delineatori di margine da fissare al suolo che si deformano tornando ad una posizione perpendicolare (ritorno elastico flessibile) in seguito ad urto, sono classificati dalla UNI EN 12899-3 con "D3".

Forma e dimensioni del delineatore normale. Il delineatore ha la forma di un prisma cavo con la sezione normale a triangolo isoscele, chiuso all'estremo superiore da una faccia (triangolare) inclinata verso strada.

Il delineatore sarà posto in opera con la base del triangolo isoscele della sua sezione normale parallela all'asse della strada e con il vertice, opposto alla predetta base, rivolto alla sede stradale.

Le dimensioni esterne del delineatore sono le seguenti:

- sezione retta - base ed altezza del triangolo isoscele rispettivamente: cm 10 e cm 12 con una tolleranza non superiore al 5%;
- spessore delle pareti del delineatore - non inferiore a mm 2;
- altezza del delineatore dal piano stradale - verso strada cm 100 - verso l'esterno cm 105;
- altezza della parte interrata del delineatore per l'ancoraggio al suolo, diretto o a mezzo di apposito zoccolo - normalmente cm 30.

Tutti gli spigoli del manufatto devono essere arrotondati con arco di cerchio di circa cm 1 di raggio. Tutte le parti del delineatore di margine non devono presentare nessuna parte tagliente sulla linea del suolo (UNI EN 12899-3).

Nella zona superiore del delineatore, di colore nero, in entrambe le facce oblique rispetto alla strada, saranno applicati, in appositi alloggiamenti, i dispositivi rifrangenti di cui al successivo paragrafo, aventi forma regolamentare con il lato maggiore disposto orizzontalmente se di forma quadrangolare ovvero verticalmente se di forma rettangolare.

4.2 DISPOSITIVI RIFRANGENTI

4.2.1 Caratteristiche prestazionali

I dispositivi rifrangenti da utilizzare nei delineatori normali di cui al precedente paragrafo, dovranno essere in plastica e corrispondono ai dispositivi classificati dalla UNI EN 12899-3 nella tipologia "R2" – *catadiottri di plastica*.

Prestazioni visive (visibilità notturna):

Tabella 41: Coordinate cromatiche per la radiazione retroriflessa dei dispositivi rifrangenti applicati al delineatore normale (UNI EN 12899-3)

Colore	1		2		3		4		5	
	x	y	x	y	x	y	x	y	x	y
Bianco	0,390	0,410	0,440	0,440	0,500	0,440	0,500	0,390	0,420	0,370
Giallo	0,513	0,487	0,500	0,470	0,545	0,425	0,572	0,425	-	-
Rosso	0,652	0,348	0,622	0,348	0,714	0,256	0,735	0,265	-	-

Per quanto concerne la visibilità diurna dei dispositivi rifrangenti, le coordinate cromatiche e il fattore di luminanza delle superfici devono essere conformi al prospetto 1 o 2 della UNI EN 12899-1.

Prestazioni fotometriche (visibilità notturna):

Tabella 42: Coefficiente di retroriflessione RA iniziale minimo per i dispositivi rifrangenti applicati al delineatore normale di tipo R2 (UNI EN 12899-3)

Angolo di illuminazione β_2	Angolo di osservazione α	Coefficiente di retroriflessione RA cd lx ⁻¹ m ⁻²	
		Classe 1	Classe 2
+5°	20'	200	400
+30°	2°	0,8	2,5

Il Coefficiente di retroriflessione RA della Tabella 42 deve essere moltiplicato per il fattore di colore (prospetto 6 della UNI EN 12899-3): - Bianco: 1,0; Giallo: 0,6; Rosso: 0,2.

Prestazioni fisiche:

Tabella 43: Requisiti fisici prescritti per i dispositivi rifrangenti (UNI EN 12899-3)

Resistenza all'urto dinamico	Resistenza alla corrosione	Resistenza all'acqua *	Durabilità
<p>Il dispositivo non deve mostrare alcuna rottura o delaminazione all'esterno di un cerchio del diametro di 24 mm con il punto d'urto al centro dell'area testata. L'impatto è dato da una sfera di acciaio di 20 mm con altezza di caduta di 200 e 400 mm</p>	<p>Dopo 96 ore di esposizione alla prova di corrosione in nebbia salina neutra il Coefficiente RA deve essere $\geq 80\%$ del valore richiesto per la classi di cui alla Tabella n. 42</p>	<p>Dopo cinque cicli di riscaldamento / raffreddamento, alle temperature di 60° e 5°, i dispositivi non devono mostrare segni di penetrazione di acqua o vapore acqueo nelle parti ottiche</p>	<p>Il colore dei dispositivi, dopo essere stati esposti per due anni inclinati orizzontalmente con un angolo di 45° rivolti verso sud, deve posizionarsi nel box color prescritto; il Coefficiente RA deve essere $\geq 80\%$ del valore richiesto per la classi di cui alla Tabella n. 42 e non deve mostrare alcuna rottura o delaminazione all'esterno di un cerchio del diametro di 24 mm con il punto d'urto al centro dell'area testata. Le condizioni d'impatto sono analoghe alla prova di resistenza all'urto dinamico</p>

4.2.2 Caratteristiche tecniche

I dispositivi rifrangenti, essi devono soddisfare ai seguenti requisiti:

- costruiti con materia plastica di prima qualità;
- caratteristiche ottiche stabili nel tempo e perfetta tenuta stagna onde evitare penetrazione di acqua e formazione di condensa;
- colori come da Regolamento di esecuzione ed attuazione del Nuovo Codice della Strada approvato con D.P.R. 16 dicembre 1992 n. 495 e successive modifiche e integrazioni;
- fissaggio stabile dell'inserito nell'apposito vano del delineatore onde impedirne l'asportazione.

I dispositivi rifrangenti dovranno essere sistemati, in modo da essere inasportabili, negli appositi vani disposti nella parte nella parte superiore del delineatore con le seguenti modalità:

- a) nelle strade a carreggiate a senso unico:
- nel delineatore di destra, dovrà apparire un solo dispositivo di colore giallo della superficie minima rifrangente di 60 cm²;
 - nel delineatore di sinistra dovranno apparire due dispositivi rifrangenti gialli, posti in verticale

ed opportunamente distanziati fra loro, ciascuno con superficie attiva minima di 30 cm²;

-

b) nelle strade a doppio senso di marcia:

- sul lato destro dovrà apparire un dispositivo rifrangente di colore rosso, sul lato sinistro dovrà apparire un dispositivo rifrangente di colore bianco;
- entrambi i dispositivi rifrangenti dovranno avere una **superficie minima attiva di 60 cm²**.

I dispositivi rifrangenti richiesti nel presente Capitolato sono costituiti da materia plastica formata da **polimeri di metacrilato di metile (PMMA)**. Tale dispositivo è classificato dalla UNI EN 12899-3 con la sigla "R2".

5 ACCETTAZIONE E CONTROLLI

Le caratteristiche dei prodotti segnaletici specificate nei precedenti Paragrafi sono condizioni necessarie ma non sufficienti per l'accettazione in quanto comunque subordinata alle prestazioni complessive della segnaletica realizzata in situ e non a quella dei singoli materiali componenti il prodotto. Qualora si preveda l'utilizzo di prodotti segnaletici diversi da quelli su esposti nel presente Capitolato, devono essere forniti tutti i dati necessari per il loro controllo, relativamente alle caratteristiche prestazionali prescritte, nonché la casistica (se presente) delle situazioni in cui sono stati già utilizzati, corredata delle attestazioni di soddisfazione delle Stazioni Appaltanti. La valutazione dei prodotti segnaletici oggetto del presente Capitolato si articola nelle seguenti due fasi:

- **accettazione** dei prodotti segnaletici mediante recepimento della dichiarazione di prestazione per i prodotti (attestazione di Marcatura CE) e del Dossier di Prodotto, relativamente ai prodotti segnaletici dove tali attestazioni sono previste. In tale fase è prevista anche l'accettazione dei prodotti segnaletici dove la normativa di riferimento non contempla l'apposizione del marchio europeo. In tal caso, saranno fornite alla DL, dall'impresa appaltatrice, la Scheda Tecnica del prodotto, la Scheda di sicurezza e l'eventuale Linea guida, predisposta dal fabbricante, per l'applicazione e la manutenzione su strada del prodotto;
- **controlli da effettuare** in corso d'opera (in riferimento alle norme UNI EN 1423, UNI EN 1463-1, UNI EN 1436, FprEN 1871, UNI EN 1790, UNI EN 12899-1 e UNI EN 12899-3, che specificano sia le caratteristiche prestazionali dei prodotti per la segnaletica stradale orizzontale, verticale e complementare, nonché i metodi di prova e di verifica delle predette caratteristiche).

5.1 ACCETTAZIONE

Per quanto riguarda l'**accettazione** del materiale da parte della **Direzione Lavori**, oltre che alle dichiarazioni di accompagnamento dei lotti dei prodotti segnaletici forniti da parte del fabbricante/fornitore, si farà riferimento ai dati di seguito riportati:

- dichiarazioni di prestazione (attestazione di marcatura CE) per i prodotti segnaletici in cui è prevista l'apposizione del marchio "CE"
- Dossier di Prodotto
- Scheda tecnica
- Scheda di sicurezza
- Rapporti di prova per i prodotti segnaletici in cui è prevista l'apposizione del marchio "CE"
- Rapporti di prova per i prodotti segnaletici in cui non è prevista l'apposizione del marchio "CE"

- Eventuale Linea Guida per l'apposizione su strada e la manutenzione periodica emessa dal fabbricante/fornitore dei prodotti per segnaletica stradale

La Dichiarazione di Prestazione, le informazioni tecniche e la scheda di sicurezza e, quando presente, anche la scheda dati di sicurezza del REACH, devono essere forniti in lingua Italiana. Il **produttore o fornitore** (nel caso quest'ultimo rappresenti un produttore extraeuropeo) è tenuto a fornire la dichiarazione di prestazione dei prodotti per la segnaletica orizzontale dove previsti (**Marcatura CE** secondo le Norme armonizzate UNI EN 1423; UNI EN 1463-1; UNI EN 1790; UNI EN 12899-1; UNI EN 12899-3), inclusa ogni eventuale variazione alla scelta proposta in fase di offerta. Tale dichiarazione sarà vincolante e verrà allegata ai documenti contrattuali. Pertanto, i produttori/fornitori devono essere in possesso dei rapporti di prova rilasciati da laboratori certificati su campioni effettivamente rappresentativi di ogni singolo prodotto a **Marcatura CE**, per il quale si prevede l'utilizzo nella realizzazione dei lavori di segnaletica stradale. Oltre all'attestato di **Marcatura CE**, il produttore deve raccogliere tutta la documentazione relativa alla fornitura in un apposito **Dossier di Prodotto**, che dovrà contenere tutte le informazioni tecniche e le certificazioni del prodotto proposto in fase di gara; tale dossier costituirà elemento di riferimento per ogni prova e verifica eseguita in corso d'opera e/o in fase di collaudo. Nei casi in cui il prodotto segnaletico non sia oggetto di una norma armonizzata, ma sia considerato nella categoria dei materiali contemplati dal CEN per i prodotti relativi alle attrezzature fisse per la circolazione stradale, il fabbricante che vuole comunque pervenire alla marcatura CE, dovrà fornire all'appaltatore e quindi al committente, la relativa **Valutazione Tecnica Europea (ETA)** inerente il prodotto oggetto dell'appalto. **L'accettazione di valori in deroga** a quelli specificati è subordinata alla dichiarazione, nel Dossier di Prodotto, di adeguate garanzie di tipo prestazionale, che saranno quindi soggette a verifica da parte della Direzione Lavori.

Tabella 44: Accettazione dei materiali (check-list)

ACCETTAZIONE DEI MATERIALI	
FASI DI CONTROLLO	AZIONI DI VERIFICA
MARCATURA CE	conformità delle prestazioni connesse alla loro funzione (proprietà fotometriche, colorimetriche); proprietà di sicurezza e compatibilità ambientale (proprietà di antiscivolosità, assenza di prodotti pericolosi); mantenimento nel tempo delle prestazioni dichiarate; presenza di una eventuale ETA.
ACCETTAZIONE DEI PRODOTTI PER LA SEGNALETICA STRADALE ORIZZONTALE – VERTICALE _ COMPLEMENTARE	disegni relativi al Progetto di segnalamento (se richiesto in fase di gara); dichiarazioni di prestazione (marcatura CE);

	<p>dossier di prodotto (certificati delle marcature CE rilasciate dai vari organismi notificati relativi ai vari componenti o dispositivi costituenti i prodotti segnaletici per la segnaletica orizzontale, verticale e complementare); rapporti di prova; Eventuale linea guida per l'applicazione e la manutenzione del prodotto segnaletico; completezza del materiale fornito.</p>
ULTERIORI VERIFICHE	<p>certificazioni/attestazioni; campioni rappresentativi della fornitura da sottoporre a prove di laboratorio;</p>
<p>NOTA Se il Direttore Lavori riscontra che un qualsiasi prodotto o componente del prodotto non sia adatto all'impiego DEVE chiederne la sostituzione.</p>	

5.2 MARCATURA "CE"

Il rilascio della **Marcatura CE** per **taluni prodotti avviene** secondo il sistema di attestazione di conformità "1" relativo alla valutazione e verifica della costanza della prestazione tra quelle previste dal Regolamento UE 305/2011; in particolare, il suddetto livello prevede l'attuazione di un Sistema di Controllo di Fabbrica (FPC) a carico del produttore e l'esecuzione delle prove di Tipo iniziale (ITT) ad opera dell'organismo di certificazione del prodotto.

Con particolare riguardo ai seguenti materiali:

- "Materiali da postspruzzare – Microsfere di vetro, granuli anti derapanti e loro miscele";
- "Inseri stradali catarifrangenti – Parte 1: requisiti di prestazione iniziale";
- "Materiali preformati per segnaletica orizzontale";
- "Segnaletica verticale permanente per il traffico stradale – Parte 1: Segnali permanenti";
- "Segnaletica verticale permanente per il traffico stradale – Parte 3: Delineatori di margine e dispositivi rifrangenti";

in quanto attrezzature stradali, queste sono obbligate al rilascio della Marcatura CE, che deve essere redatta secondo quanto previsto dalle Norme armonizzate UNI EN 1423, UNI EN 1463-1, UNI EN 1790, UNI EN 12899-1 e UNI EN 12899-3.

Nel dettaglio, la Marcatura CE dei prodotti elencati consiste nella dichiarazione sia delle prestazioni direttamente connesse alla loro funzione (ad es. prestazioni fotometriche) che delle prestazioni "non fotometriche", ovvero inerenti le prestazioni di visibilità diurna, relative alla sicurezza della circolazione stradale, relative alla protezione ambientale e alla durabilità nel tempo.

Tale dichiarazione deve inoltre riguardare il mantenimento nel tempo delle prestazioni dichiarate.

La Dichiarazione della prestazione delle caratteristiche essenziali, che è di responsabilità del produttore, deve essere effettuata in base a rapporti di prova emessi da laboratorio notificato, con evidenza di notifica riportata sul sito ufficiale della Commissione Europea <http://ec.europa.eu/enterprise/newapproach/nando/>.

5.3 DOSSIER DI PRODOTTO

Per garantire la corrispondenza dei materiali e dei sistemi proposti in fase di gara alle specifiche di progetto, deve essere presentato il **Dossier di Prodotto** che deve riportare i contenuti minimi indicati nel presente Capitolato. Tale documento contiene i **certificati di prova** attestanti la conformità dei materiali e dei sistemi proposti ai requisiti minimi prestazionali specificati.

All'Impresa aggiudicataria, a **garanzia della conformità** dei campioni stessi alle norme prescritte, sarà richiesta una dichiarazione impegnativa, firmata dal legale rappresentante, relativa ai prodotti impiegati, accompagnata da certificati ufficiali di analisi, ovvero copie fotostatiche autenticate, rilasciate da istituti specializzati, competenti ed autorizzati, per tutti o parte dei materiali usati, secondo quanto richiesto dalla Direzione Lavori.

La **dichiarazione impegnativa** sopra citata dovrà, di norma, contenere:

- nomi commerciali, eventuali marchi di fabbrica, tipi e caratteristiche tecniche dei prodotti che verranno usati;
- metodi e cicli per le lavorazioni di materiali;
- identificazione degli stabilimenti di produzione e ragione sociale della Ditta produttrice.

La presentazione da parte dell'aggiudicatario di **certificato di qualità del fornitore** del prodotto fornito, non lo esime in alcun modo dalle responsabilità dirette verso ANAS in merito alla qualità del prodotto stesso.

5.4 LABORATORI ACCREDITATI

Le **prove di qualifica** eseguite in integrazione alla **Marcatura CE**, nonché le **prove di collaudo o verifica** eseguite sui materiali o sui singoli componenti della segnaletica stradale, dovranno essere effettuate da **laboratori accreditati** secondo la Norma ISO 17025 da Ente ACCREDIA, da Enti equivalenti europei affiliati all'associazione degli organismi di accreditamento europei EA (<http://www.european-accreditation.org>), ovvero dai laboratori del Centro Ricerca di Cesano - ANAS.

5.5 ASPETTI AMBIENTALI CONNESSI ALLA REALIZZAZIONE DELLA SEGNALETICA STRADALE

Nel corso dei lavori per la realizzazione della segnaletica stradale, sia essa orizzontale, verticale o complementare, sono prodotti dei rifiuti la cui gestione deve essere prevista in fase di predisposizione delle attività da parte dell'appaltatore.

In merito alla gestione dei rifiuti, sia quelli derivanti dall'esecuzione dei lavori di segnaletica orizzontale (posa e ripasso), sia quelli prodotti nel corso della rimozione della segnaletica preesistente, sia quelli derivanti dall'attività connessa all'installazione della segnaletica verticale e complementare, le imprese appaltatrici, esecutrici o affidatarie sono, secondo le norme cogenti (*D.lgs. n° 152/2006 "Norme in materia ambientale"*), *produttori/detentori* di tutti i rifiuti prodotti nell'ambito delle attività oggetto dei lavori affidati.

All'avvio dei lavori l'impresa dovrà fornire al committente un *Piano di gestione dei rifiuti* che identifichi tutte le tipologie di rifiuto per le quali la stessa impresa risulti essere il *"produttore/detentore"*.

5.5.1 Piano di gestione dei rifiuti

In particolare il *Piano di gestione dei rifiuti* deve contenere:

- i **rifiuti prodotti**: il produttore del rifiuto deve provvedere alla corretta classificazione e caratterizzazione del rifiuto, specialmente quello classificato come "pericoloso", attraverso l'analisi dell'attività che lo ha generato e della sua composizione e dei valori limite di concentrazione delle sostanze pericolose determinate attraverso l'utilizzo di laboratori accreditati. Il committente può richiedere all'impresa evidenza delle informazioni utilizzate per la classificazione e caratterizzazione del rifiuto e copia del certificato di analisi emesso dal laboratorio accreditato;
- le **modalità di deposito temporaneo**: l'impresa esecutrice dei lavori deve depositare i rifiuti prodotti in area individuata contestualmente con il committente e adibita a "deposito temporaneo" nel rispetto delle norme tecniche, delle modalità di stoccaggio, e dei limiti temporali e quantitativi previsti dalla normativa vigente, evitando qualunque commistione tra i rifiuti e il suolo non protetto su cui sono provvisoriamente appoggiati o su cui insistono anche se in modalità protetta;
- la **documentazione relativa alla idoneità amministrativa dei trasportatori**: il trasporto dei rifiuti può essere effettuato dalle stesse imprese produttrici dei rifiuti se regolarmente iscritte all'Albo Nazionale Gestori Ambientali per il trasporto in conto terzi alla categoria idonea. Al committente deve essere fornita l'evidenza delle necessarie iscrizioni all'Albo Gestori Ambientali. Nel caso in cui l'impresa deve affidare i rifiuti ad altri soggetti regolarmente iscritti all'Albo Nazionale Gestori Ambientali per il trasporto in conto terzi, deve verificare che il trasportatore sia iscritto alla categoria che gli consente di conferire allo smaltimento i rifiuti prodotti. A tal fine, l'impresa deve fornire al committente copia degli atti prescritti, posseduti dalla ditta alla quale l'impresa intende affidare il trasporto per lo smaltimento;
- la **documentazione relativa all'idoneità amministrativa degli impianti di smaltimento e di recupero utilizzati**: l'impresa esecutrice deve assicurarsi che gli impianti presso i quali avviene il conferimento

dei rifiuti siano regolarmente autorizzati ad una o più operazioni di smaltimento e/o recupero tra quelle previste dal D.Lgs. 152/2006. L'impresa, dopo averli ricevuti dalla ditta incaricata del conferimento, fornisce al committente copia degli atti prescritti posseduti dai gestori degli impianti ai quali intende affidare le operazioni di smaltimento o di recupero. L'impresa esecutrice deve fornire al committente copia della documentazione cogente atta a far cessare la responsabilità dell'esecutore, nella sua qualità di *produttore/detentore*, circa il corretto avvio a smaltimento o recupero dei rifiuti ("*quarta copia del formulario di identificazione dei rifiuti*" e "*certificato di avvenuto smaltimento*").

L'impresa, in qualità di produttore dei rifiuti, dispone del regolare **Registro di carico e scarico dei rifiuti**, e provvede a tenerlo aggiornato conformemente alle modalità e tempistiche di compilazione previste dalla norma cogente.

Dietro formale richiesta del DL, l'impresa esecutrice dei lavori dovrà fornire copia della documentazione da cui risulti evidenza della corretta gestione dei rifiuti (*Formulario identificazione rifiuti e Registro di carico e scarico*).

6 MODALITA' DI ESECUZIONE

6.1 IL PROGETTO DI SEGNALAMENTO

Il Progetto di Segnalamento - Come accennato nella premessa, il presente Capitolato è organizzato per descrivere le caratteristiche prestazionali dei prodotti utilizzati per realizzare **“l'impianto segnaletico”**, inteso come l'insieme coordinato e coerente delle varie tipologie di segnali (*orizzontali, verticali e complementari; quelli luminosi e a messaggio variabile sono trattati in un Capitolato “ad hoc”*) che rispondono alla logica del **“Progetto di Segnalamento”** che è lo strumento prescritto dalla norma cogente (art. 77, comma 2, del Regolamento di esecuzione e attuazione del NCS) **indispensabile per organizzare nel modo più congruo e razionale le informazioni utili e necessarie a garantire la sicurezza nella guida.** *“Le informazioni da fornire agli utenti sono stabilite dall'ente proprietario della strada secondo uno specifico **progetto** riferito ad una intera area o a singoli itinerari, redatto, se del caso, di concerto con gli enti proprietari delle strade limitrofe cointeressati, ai fini della costituzione di un **sistema segnaletico** armonico integrato ed efficace, a garanzia della sicurezza e della fluidità della circolazione pedonale e veicolare”* (art. 77, comma 2 del Regolamento).

La necessità e l'opportunità del Progetto di Segnalamento per gli Enti gestori delle strade è prescritto dal Regolamento e dalla Direttiva del 28/12/2000 in materia di segnaletica e criteri per l'installazione e manutenzione ed è finalizzato al miglioramento continuo della sicurezza stradale.

Il Progetto ha inoltre la finalità di mantenere sotto controllo le prestazioni dell'impianto segnaletico, **“l'arredo stradale”**, e ciò è oggi possibile in quanto per ogni specifico materiale e/o dispositivo sono vincolanti i requisiti prestazionali dettati dalle norme europee armonizzate. I materiali e i dispositivi sono comunque coperti da un insieme di norme volontarie, europee e nazionali, che descrivono efficacemente le caratteristiche prestazionali su cui informare i Capitolati tecnici e i contratti d'appalto.

Con la locuzione **“requisiti prestazionali”** si intende definire l'insieme delle aspettative inderogabili, predeterminate sperimentalmente a misura dell'utente, riguardanti il funzionamento reale di un prodotto o di un dispositivo valutati nelle effettive condizioni d'uso. I requisiti sono espressi attraverso parametri tecnici (grandezze scalari e/o vettoriali) e/o in forma di indici adimensionali organizzati in classi di prestazione crescente.

La presenza contemporanea di più requisiti e delle varie classi di prestazione prescritte per ogni singolo componente del sistema segnaletica stradale, garantisce la sicurezza standard dell'impianto. La decadenza di uno solo dei parametri, afferente ad una delle prestazioni richieste, può compromettere l'efficienza del materiale e/o del dispositivo e, indirettamente, la funzionalità e la sicurezza dell'intero sistema. L'art. 124 del Regolamento di esecuzione e attuazione del NCS specifica che la segnaletica di indicazione, ma la segnaletica nel suo complesso è sottintesa, deve essere sottoposta a periodiche verifiche di valutazione della rispondenza alle esigenze del traffico e alle necessità degli utenti, nonché alla verifica sullo stato di conservazione.

Il Progetto di Segnalamento può riguardare singoli sottosistemi, come quello dedicato alla segnaletica orizzontale, alla segnaletica verticale e alla segnaletica complementare oppure due sottosistemi integrati. Ad esempio, l'uso integrato dei materiali e dei dispositivi della segnaletica stradale orizzontale costituita da pitture stradali, segnaletica stradale profilata, inserti stradali catarifrangenti (occhi di gatto) e i dispositivi della segnaletica complementare, composti dai delineatori di margine con i dispositivi rifrangenti incassati e i delineatori modulari di curva, costituiscono gli elementi necessari ad impostare il progetto di segnalamento che può essere definito di *"delineazione stradale"*, mutuando la definizione rilevabile nell'introduzione al Manuale n. 93-001 della Federal Highway Administration USA, <http://www.fhwa.dot.gov/publications/research/safety/93001/93001.pdf>

Le imprese appaltatrici, esecutrici o affidatarie, in caso di nuovo impianto o di manutenzione straordinaria, prima di realizzare l'impianto segnaletico dovranno prendere visione del progetto esecutivo di segnalamento, adeguando la loro attività alle indicazioni ivi prescritte.

In caso di manutenzione ordinaria, il Progetto di segnalamento, predisposto dall'Ente committente sarà una guida operativa alla realizzazione degli interventi da parte dell'impresa appaltatrice, con l'indicazione dei tratti da risanare, e/o da ripassare e/o da rinnovare completamente ovvero dei dispositivi da integrare, sostituire o rimuovere.

Il Progetto di segnalamento deve essere considerato come un sottoinsieme di un progetto più ampio denominato *"Piano della segnaletica"*, tale piano integra una serie di informazioni, insieme a quelle censite dal catasto, in una visione d'insieme del contesto territoriale che comprende

- - l'individuazione dei limiti di competenza dei vari enti gestori sul territorio;
- - l'analisi del contesto infrastrutturale, insediativo, produttivo e ambientale;
- - la classificazione dei vari itinerari d'intervento e il loro andamento plani-altimetrico;
- - l'analisi della composizione e dei flussi di traffico;
- - l'analisi dell'incidentalità e dei cosiddetti "black spots";
- - l'individuazione delle tipologie di utenti della strada, compresi gli utenti deboli (pedoni, ciclisti e ciclomotoristi) e vulnerabili (motociclisti);
- - l'integrazione, ai fini dell'apposizione della segnaletica stradale, con eventuali piani preesistenti dai vari enti territoriali (i piani di viabilità extraurbana a livello delle Nuove Province o della Città Metropolitana; i piani urbani del traffico e i piani urbani di mobilità a livello comunale ; ecc.);
- - l'integrazione, ai fini del coordinamento della segnaletica (orizzontale, verticale e complementare), con le valutazioni, i controlli, le disposizioni sulla gestione e le ispezioni inerenti la sicurezza della rete stradale di cui al D.Lgs. n. 35/2011.

Il Piano della segnaletica indica i criteri generali per intervenire a livello progettuale nell'itinerario individuato, disponendo, ai fini della sicurezza degli utenti, dell'intero apparato segnaletico che il Nuovo Codice della Strada consente di utilizzare.

Il Progetto di segnalamento fornisce, a sua volta, le indicazioni per la definizione in dettaglio degli elementi segnaletici costituenti l'impianto.



Coordinamento Territoriale/Direzione
CAPITOLATO SPECIALE DI APPALTO
Norme Tecniche per l'esecuzione del contratto Parte 2
IT.PRL.05.24 - Rev.1.0
Segnaletica stradale

La successiva figura n. 1 mostra il diagramma sintetico delle varie fasi afferenti la realizzazione della segnaletica stradale (orizzontale, verticale e complementare)

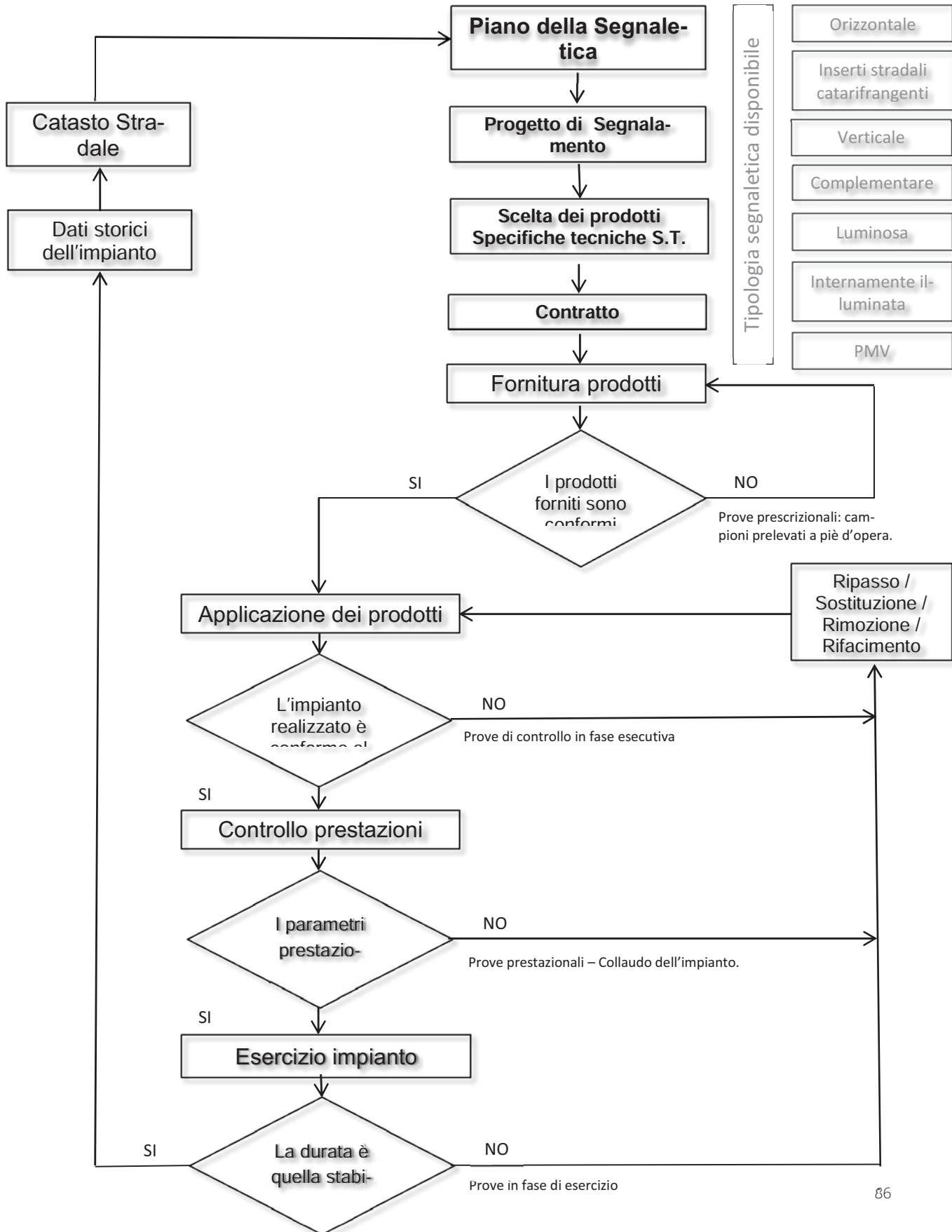



Coordinamento Territoriale/Direzione
CAPITOLATO SPECIALE DI APPALTO
Norme Tecniche per l'esecuzione del contratto Parte 2
IT.PRL.05.24 - Rev.1.0
Segnaletica stradale

Figura 1: diagramma sintetico afferente le varie fasi di realizzazione della segnaletica stradale

Segnaletica orizzontale

Accettazione e controllo dei materiali. I materiali, prima della posa in opera, dovranno essere accettati dalla Direzione dei Lavori secondo le modalità prescritte nel paragrafo 4.5 del presente Capitolato.

I materiali dovranno provenire da produttori o fabbriche che l'Impresa riterrà di sua convenienza, e dovranno corrispondere come caratteristiche tecnico-qualitative ai requisiti esposti nei paragrafi afferenti la segnaletica orizzontale.

La DL si riserva di verificare la corrispondenza delle caratteristiche prestazionali dichiarate e certificate sia in fase di fornitura dei materiali, a piè d'opera, sia in fase esecutiva, durante l'allestimento dell'impianto segnaletico. In particolare la DL disporrà i seguenti controlli:

- *accertamenti preventivi.* Il Direttore dei Lavori, dopo aver preso visione dei certificati di "qualità" e di "conformità" presentati dall'Impresa, si accerterà della rispondenza delle caratteristiche dei materiali o dei prodotti proposti per l'impiego, alle prescrizioni date dalle vigenti norme, disponendo ove ritenuto necessario ed a suo insindacabile giudizio, anche prove di controllo preventivo di laboratorio a spese dell'ANAS **a meno di quelle per il prelievo e l'invio dei campioni al Laboratorio Ufficiale Autorizzato.**

Se i risultati di tali accertamenti fossero difformi dalle caratteristiche stabilite dalla vigente normativa, si darà luogo alle necessarie variazioni nei materiali.

Per tutti i ritardi nell'inizio della fornitura derivanti dalle difformità sopra accennate o dalla ritardata presentazione delle Certificazioni e che comportino una protrazione del tempo utile contrattuale, sarà applicata la penale prevista in contratto.

- *prove sistematiche di controllo in fase esecutiva.* In relazione a quanto precisato nel precedente articolo circa la qualità e le caratteristiche dei materiali per la loro accettazione, l'Impresa sarà obbligata a prestarsi in ogni tempo e di norma periodicamente per le forniture di materiali di impiego continuo, alle prove ed esami dei materiali impiegati e da impiegare, **sottostando a tutte le spese di prelevamento e di invio dei campioni ai Laboratori Ufficiali** indicati dalla Stazione Appaltante.

In particolare, tutte le prove di analisi dei materiali saranno eseguite presso il Centro Sperimentale Stradale "ANAS" di Cesano di Roma, o presso altro Laboratorio Ufficiale Autorizzato. I campioni verranno prelevati in contraddittorio. Degli stessi potrà essere ordinata la conservazione. I risultati

ottenuti in tali laboratori, saranno i soli riconosciuti validi dalle due parti; ad essi si farà esclusivo riferimento a tutti gli effetti del presente appalto.

I campioni, nelle varie fasi di controllo, saranno prelevati in contraddittorio, anche presso gli stabilimenti di produzione per cui l'Impresa si impegna a garantire l'accesso presso detti stabilimenti ed a fornire l'assistenza necessaria. Degli stessi potrà essere ordinata la conservazione presso le sedi territoriali di ANAS SpA, previa apposizione di sigillo e/o contrassegno e firma del Direttore dei Lavori e dell'Impresa, nei modi più adatti a garantirne l'autenticità e la conservazione. I costi inerenti le prove dei materiali, nella fase di accertamento preventivo e nella fase esecutiva, sono a carico della stazione appaltante. Eventuali ripetizioni delle prove, dovute a risultati non coerenti con la certificazione fornita, sono a carico dell'impresa appaltatrice.

Modalità di preparazione del piano di posa. Per le specifiche riguardanti la realizzazione della segnaletica orizzontale si richiama la norma UNI 11154. In particolare si richiamano i paragrafi che seguono.

Prima di iniziare un lavoro di posa della segnaletica orizzontale, l'Impresa deve effettuare le seguenti verifiche:

- verificare se lo stato della segnaletica preesistente, qualora presente, permette una sovrapposizione del prodotto senza rischi per la buona riuscita dell'applicazione stessa, tenendo in considerazione la compatibilità dei prodotti;
- verificare il tipo di supporto (conglomerato bituminoso, conglomerato bituminoso drenante, calcestruzzo, pietra) e la sua compatibilità con il materiale da applicare;
- accertarsi delle condizioni fisiche della superficie, per esempio che non ci sia presenza di crepe o irregolarità che possano ostacolare l'applicazione del materiale;
- verificare che il supporto risulti perfettamente pulito, privo cioè di agenti inquinanti quali per esempio macchie d'olio o di grasso, o resine provenienti dagli alberi, che possano influenzare la qualità della stesa;
- poiché la maggior parte dei materiali è incompatibile con l'acqua, verificare che il supporto sia asciutto e che la sua temperatura rientri nell'intervallo previsto per l'applicazione del materiale come risulta dalla scheda tecnica del produttore;
- rilevare i valori di temperatura del supporto ed umidità relativa dell'aria prima della stesa, che devono rientrare nell'intervallo previsto per il prodotto da utilizzare (vedere scheda tecnica del produttore).

Nel caso in cui non si siano verificate le condizioni idonee all'applicazione, l'Impresa non deve procedere all'esecuzione del lavoro e deve avvisare la Direzione Lavori per avere istruzioni. La fase di tracciamento e preparazione è indipendente dal tipo di prodotto utilizzato e per quanto riguarda strisce, frecce, iscrizioni, simboli e altri segnali prestabiliti da realizzare secondo il Piano di segnalamento approvato dalla DL, si deve far riferimento alla legislazione vigente (DPR n° 495/1992 "Regolamento di esecuzione e attuazione del Nuovo Codice della Strada").

Per quanto concerne la preparazione della pavimentazione, questa dovrà essere pulita ed esente da agenti inquinanti che possano compromettere la realizzazione dell'impianto e/o del ripasso a regola d'arte. **La pulizia è a carico dell'Appaltatore.**

Segnaletica verticale

Condizioni per la fornitura dei segnali. I materiali da impiegare nelle forniture e nei lavori compresi nell'appalto dovranno corrispondere, per caratteristiche alle prescrizioni contenute nel presente Capitolato Speciale d'Appalto e a quanto stabilito nelle leggi e regolamenti ufficiali vigenti in materia; in mancanza di particolari prescrizioni dovranno essere delle migliori qualità in commercio in rapporto alla funzione cui sono destinati.

Nel caso di un utilizzo di tipo sperimentale di materiali migliorativi finalizzati alla sicurezza, questi dovranno in ogni caso risultare conformi ai valori minimi richiesti dalle leggi e/o regolamenti vigenti.

Per la provvista di materiali in genere, si richiamano espressamente le prescrizioni dell'art. 16 del Capitolato Generale adottato con D.M. 19 aprile 2000, n. 145.

Per lavori il cui importo, per gli appalti pubblici di servizi, non comporti il superamento della soglia periodicamente ricalcolata dalla Commissione Europea, i materiali dovranno essere approvigionati da fornitori che operano con sistema di qualità aziendale, rispondente alla norma UNI EN ISO 9001, con certificazione di qualità rilasciata da enti certificatori accreditati ai sensi delle norme UNI CEI EN ISO/IEC 17021.

Per lavori il cui importo, per gli appalti pubblici di servizi, comporti il superamento della soglia periodicamente ricalcolata dalla Commissione Europea, oltre a quanto previsto dal precedente punto, i materiali dovranno essere approvigionati da fornitori della Unione Europea che operano con sistema di qualità aziendale, rispondente alla norma UNI EN ISO 9001, con certificazione di qualità rilasciata da enti certificatori accreditati ai sensi delle norme UNI CEI EN ISO/IEC 17021.

I materiali proverranno da località o fabbriche che l'Impresa riterrà di sua convenienza, purché corrispondano ai requisiti di cui sopra. La Direzione dei Lavori, quando abbia rifiutato una qualsiasi provvista come non atta all'impiego, l'Impresa dovrà sostituirla con altra che corrisponda alle caratteristiche volute: i materiali rifiutati dovranno essere allontanati immediatamente dal cantiere a cura e spese della stessa Impresa. Malgrado l'accettazione dei materiali da parte della Direzione dei Lavori, l'Impresa resta totalmente responsabile della riuscita delle opere anche per quanto può dipendere dai materiali stessi.

Per poter essere autorizzato alla fornitura dei vari tipi di materiali prescritti dal presente Capitolato Speciale d'Appalto, l'Appaltatore dovrà esibire prima dell'impiego al Direttore dei Lavori, per ogni categoria di materiale, una dichiarazione impegnativa, debitamente sottoscritta, nella quale ciascuna ditta, sotto la propria responsabilità, dovrà indicare i nomi commerciali e gli eventuali marchi di fabbrica dei materiali e dei manufatti che si intendono utilizzare per la fornitura. La dichiarazione impegnativa vincola la Ditta aggiudicataria alla fornitura di materiali conformi ai tipi, alle caratteristiche ed ai marchi di fabbrica in essi indicati.

La DL si riserva di verificare la corrispondenza delle caratteristiche prestazionali dichiarate e certificate sia in fase di fornitura dei materiali, a piè d'opera, sia in fase esecutiva, durante l'allestimento dell'impianto segnaletico. In particolare la DL disporrà i seguenti controlli:

- *Accertamenti preventivi.* Il Direttore dei Lavori, dopo aver preso visione dei certificati di "qualità" e di "conformità" presentati dall'Impresa, si accerterà della rispondenza delle caratteristiche dei materiali o dei prodotti proposti per l'impiego, alle prescrizioni date dalle vigenti norme, disponendo ove ritenuto necessario ed a suo insindacabile giudizio, anche prove di controllo preventivo di laboratorio a spese dell'ANAS **a meno di quelle per il prelievo e l'invio dei campioni al Laboratorio Ufficiale Autorizzato.**

Se i risultati di tali accertamenti fossero difformi dalle caratteristiche stabilite dalla vigente normativa, si darà luogo alle necessarie variazioni nei materiali.

Per tutti i ritardi nell'inizio della fornitura derivanti dalle difformità sopra accennate o dalla ritardata presentazione delle Certificazioni e che comportino una protrazione del tempo utile contrattuale, sarà applicata la penale prevista in contratto.

- *Prove sistematiche di controllo in fase esecutiva.* In relazione a quanto precisato nel precedente articolo circa la qualità e le caratteristiche dei materiali per la loro accettazione, l'Impresa sarà obbligata

a prestarsi in ogni tempo e di norma periodicamente per le forniture di materiali di impiego continuo, alle prove ed esami dei materiali impiegati e da impiegare, **sottostando a tutte le spese di prelievo e di invio dei campioni ai Laboratori Ufficiali** indicati dalla Stazione Appaltante.

In particolare, tutte le prove di analisi dei materiali saranno eseguite presso il Centro Sperimentale Stradale "ANAS" di Cesano di Roma, o presso altro Laboratorio Ufficiale Autorizzato. I campioni verranno prelevati in contraddittorio. Degli stessi potrà essere ordinata la conservazione nel competente Ufficio Compartimentale previa apposizione di sigilli e firme del Direttore dei Lavori e dell'Impresa e nei modi più adatti a garantire l'autenticità e la conservazione. I risultati ottenuti in tali laboratori, saranno i soli riconosciuti validi dalle due parti; ad essi si farà esclusivo riferimento a tutti gli effetti del presente appalto.

I materiali da impiegare nei lavori dovranno corrispondere ai requisiti di seguito fissati.

Nel caso in cui i materiali o prodotti applicati nei lavori appaltati siano oggetto di norme europee armonizzate, cioè norme adottate da un ente di normazione europeo (CEN) sulla base di un mandato (inteso come richiesta formale di normazione) della Commissione Europea e in cui è previsto l'apposizione del marchio "CE" sui prodotti, l'appaltatore dovrà produrre la certificazione contemplata dalle norme armonizzate in possesso dei produttori o dei fornitori, prima dell'applicazione dei prodotti/materiali nel cantiere stradale.

La UNI EN 12899-1 (*Segnaletica verticale permanente per il traffico stradale – Parte 1: segnali permanenti*) è la norma europea armonizzata a cui fare riferimento in merito ai requisiti richiesti per la fornitura dei segnali verticali permanenti per la segnaletica stradale.

Tutti i segnali devono essere rispondenti ai tipi, dimensioni e misure prescritte dal Regolamento di esecuzione del Codice della Strada approvato con D.P.R. 16 dicembre 1992 n. 495 come modificato dal DPR 16.09.1996 n°. 610 e successive modifiche ed integrazioni, e comunque alle norme in vigore al momento della esecuzione dei lavori.

Tutti i segnali devono essere contrassegnati in modo chiaro e duraturo sul retro con le informazioni seguenti:

- il numero e la data della norma europea UNI EN 12899-1;
- la classificazione di prestazione inerente al prodotto;
- le ultime 2 cifre dell'anno di produzione;
- il nome, il marchio ed altri sistemi di identificazione del fabbricante o del fornitore qualora non compaia il fabbricante;
- il numero di lotto o di partita.
- Il marchio "CE"

- l'Ente o Amministrazione proprietaria della strada;
- gli estremi dell'ordinanza di apposizione della Amministrazione, ove previsto (segnali di prescrizione).

Gli ultimi due punti sono in conformità a quanto prescritto dall'art. 77, punto 7, del DPR 495/92.

Le pellicole retroriflettenti utilizzate nella produzione di segnali stradali permanenti devono avere un marchio di identificazione visibile e durevole. La durata del marchio deve essere equivalente alla vita attesa della pellicola retroriflettente e deve essere visibile a prodotto finito. Il marchio deve contenere almeno le seguenti informazioni:

- il logo o simbolo identificativo del fabbricante;
- il codice identificativo del prodotto;
- la classe di prestazioni retroriflettenti come specificato nella EN 12899-1 o nel Benestare Tecnico Europeo (ETA) pertinente;
- La durata in anni delle varie tipologie di pellicole retroriflettenti:
- **7 anni** per le pellicole a microsfere di classe RA1;
- **10 anni** per le pellicole a microsfere di classe RA2 e per le pellicole a microprismi fluoro-rifrangenti;
- **12 anni** per le pellicole a microprismi.

Tutte le informazioni devono essere ripetute almeno una volta per ogni area di (400x400) mm. Possono essere riportate informazioni supplementari. Le prescrizioni tecniche relative alle pellicole rifrangenti si intendono soddisfatte qualora i materiali forniti dalla ditta produttrice risultino superare, con esito positivo, tutte le analisi e prove di laboratorio prescritte dalle norme vigenti e/o indicate dal presente C.S.A.. Le pellicole retroriflettenti dovranno possedere requisiti non inferiori a quanto indicato nella norma UNI EN 12899-1.

6.1.1 Opere complementari per l'allestimento dei segnali verticali

In merito ai materiali utilizzati nelle opere complementari, necessarie per consentire l'allestimento dei segnali verticali, si prescrive quanto di seguito:

- *Materiali ferrosi* - I materiali ferrosi utilizzati per la realizzazione dei segnali saranno esenti da scorte, soffiature, saldature o da qualsiasi altro difetto. Essi dovranno soddisfare i requisiti stabiliti dal DM 14 gennaio 2008 del Ministero Infrastrutture e Trasporti, Nuove Norme Tecniche per le Costruzioni.

- *Acqua* - L'acqua utilizzata per la preparazione delle malte e del conglomerato cementizio dovrà essere dolce, limpida, esente da tracce di cloruro o solfati, non inquinata da materie organiche o comunque dannose all'uso cui le acque medesime sono destinate.

- *Leganti idraulici* - Dovranno corrispondere alle caratteristiche tecniche ed ai requisiti dei leganti idraulici di cui al D.M. del 23-09-2005 del Ministero Infrastrutture e Trasporti, Norme Tecniche per le Costruzioni.

- *Ghiaie - Ghiaietti - Pietrischi - Pietrischetti - Sabbie per opere murarie* (Da impiegarsi nella formazione di conglomerati cementizi). Dovranno corrispondere ai requisiti stabiliti dal DM 14 gennaio 2008 del Ministero Infrastrutture e Trasporti, Nuove Norme Tecniche per le Costruzioni, per l'esecuzione delle opere in cemento armato normale. Gli inerti, naturali o di frantumazione, devono essere costituiti da elementi non gelivi e non friabili, privi di sostanze organiche, limose ed argillose, di gesso, ecc., in proporzioni nocive all'indurimento del conglomerato od alla conservazione delle armature. La ghiaia o il pietrisco devono avere dimensioni massime commisurate alle caratteristiche geometriche della carpenteria del getto ed all'ingombro delle armature.

Segnaletica complementare

Condizioni per la fornitura dei delineatori normali e dei dispositivi rifrangenti. I materiali da impiegare nelle forniture e nei lavori compresi nell'appalto dovranno corrispondere, per caratteristiche alle prescrizioni contenute nel presente Capitolato Speciale d'Appalto e a quanto stabilito nelle leggi ufficiali vigenti in materia e nelle norme armonizzate dell'Unione Europea; in mancanza di particolari prescrizioni i prodotti forniti dovranno essere delle migliori qualità in commercio in rapporto alla funzione cui sono destinati. In particolare i delineatori dovranno essere conformi alle indicazioni generali prescritte dall'art. 172 del Regolamento di attuazione del Nuovo Codice della Strada (DPR 495/92), e alla tipologia di materiale richiesto dalla Circolare Anas n. 13/84.

Quando il Direttore dei Lavori abbia rifiutato una qualsiasi provvista come non atta all'impiego, l'Impresa dovrà sostituirla con altra che corrisponda alle caratteristiche volute; i materiali rifiutati dovranno essere allontanati immediatamente dal cantiere a cura e spese della stessa Impresa.

Malgrado l'accettazione dei materiali da parte del Direttore dei Lavori, l'Impresa resta totalmente responsabile della riuscita delle opere anche per quanto può dipendere dai materiali stessi.

Tutti i materiali di segnaletica complementare ed accessori oggetto della fornitura dovranno essere rigorosamente conformi alle tipologie, dimensioni, misure e colori di cui alle norme in epigrafe e quanto dichiarato e certificato.

I delineatori normali saranno costituiti interamente in polietilene ad alta densità (HDPE).

La parte di colore bianco deve avere un tenore di biossido di titanio (TiO₂) almeno del 2% e deve essere realizzata con unico materiale, escludendosi operazioni di sovrapposizione di pellicola bianca o altri materiali plastici o verniciatura di colore bianco (Circolare Anas n. 13/84 e n. 20/87).

La parte terminale superiore del delineatore normale di colore nero dovrà essere realizzata mediante pigmentazione in massa con nero fumo, ciò significa che deve essere realizzata con unico materiale e non mediante pellicola nera sovrapposta al bianco o verniciatura di colore nero (**Circolare Anas n. 13/84 e n. 20/87**).

La DL si riserva di verificare la corrispondenza delle caratteristiche prestazionali dichiarate e certificate sia in fase di fornitura dei materiali, a piè d'opera, sia in fase esecutiva, durante l'allestimento dell'impianto segnaletico.

In particolare la DL disporrà i seguenti controlli:

- *Accertamenti preventivi.* Il Direttore dei Lavori, dopo aver preso visione dei certificati di "qualità" e di "conformità" presentati dall'Impresa, si accerterà della rispondenza delle caratteristiche dei materiali o dei prodotti proposti per l'impiego, alle prescrizioni date dalle vigenti norme, disponendo ove ritenuto necessario ed a suo insindacabile giudizio, anche prove di controllo preventivo di laboratorio a spese dell'ANAS **a meno di quelle per il prelievo e l'invio dei campioni al Laboratorio Ufficiale Autorizzato che sono a carico dell'impresa appaltatrice.**

Se i risultati di tali accertamenti fossero difformi dalle caratteristiche stabilite dalla vigente normativa, si darà luogo alle necessarie variazioni nei materiali.

Per tutti i ritardi nell'inizio della fornitura derivanti dalle difformità sopra accennate o dalla ritardata presentazione delle Certificazioni e che comportino una protrazione del tempo utile contrattuale, sarà applicata la penale prevista in contratto.

- *Prove sistematiche di controllo in fase esecutiva.* In relazione a quanto precisato circa la qualità e le caratteristiche dei materiali per la loro accettazione, l'Impresa sarà obbligata a prestarsi in ogni

tempo e di norma periodicamente per le forniture di materiali di impiego continuo, alle prove ed esami dei materiali impiegati e da impiegare, **sottostando a tutte le spese di prelevamento e di invio dei campioni ai Laboratori Ufficiali** indicati dalla Stazione Appaltante.

In particolare, tutte le prove di analisi dei materiali saranno eseguite presso il **Centro Sperimentale Stradale "ANAS" di Cesano di Roma**, o presso altro Laboratorio Ufficiale Autorizzato. I campioni verranno prelevati in contraddittorio in ragione di una doppia serie di 10 ogni 5.000 pezzi forniti. Nelle serie sono compresi anche i dispositivi rifrangenti. Per una delle serie prelevate, a disposizione di eventuali prove in caso di controversie, sarà ordinata la conservazione nel competente Ufficio Compartimentale previa apposizione di sigilli e firme del Direttore dei Lavori e dell'Impresa e nei modi più adatti a garantire l'autenticità e la conservazione. I risultati ottenuti in tali laboratori, saranno i soli riconosciuti validi dalle due parti; ad essi si farà esclusivo riferimento a tutti gli effetti dell'appalto.

Tra la documentazione tecnica richiesta all'impresa appaltatrice, è compreso il Certificato d'origine del **polietilene ad alta densità** rilasciato dalla ditta produttrice contenente i valori relativi alla densità, al titolo in pigmento TiO_2 e all'indice di fluidità (Melt Index) del polimero.

7 MISURAZIONE E CONTABILIZZAZIONE

L'Appaltatore ha l'onere contrattuale di predisporre in dettaglio, sia per i lavori compensati a corpo che per quelli compensati a misura, tutti i disegni contabili delle opere realizzate e delle lavorazioni eseguite, con l'indicazione (quote, prospetti e quant'altro necessario) delle quantità, parziali e totali, nonché con l'indicazione delle relative operazioni aritmetiche e degli sviluppi algebrici necessari alla individuazione delle quantità medesime, di ogni singola categoria di lavoro attinente l'opera, ovvero la lavorazione interessata.

Tali disegni contabili, da predisporre su supporto informatico e da tradurre, almeno in duplice copia, su idoneo supporto cartaceo, saranno obbligatoriamente consegnati tempestivamente alla Direzione Lavori, per il necessario e preventivo controllo e verifica da effettuare sulla base delle misurazioni, svolte durante l'esecuzione dei lavori, contraddittorio con l'Appaltatore.

La suddetta documentazione contabile è indispensabile per la predisposizione degli Stati di Avanzamento Lavori (SAL) e per l'emissione delle relative rate di acconto, secondo quanto stabilito in merito per i pagamenti.

Si evidenzia, inoltre, che tale documentazione contabile resterà di proprietà dell'ANAS.

Si precisa che:

- I lavori compensati "a misura" saranno liquidati secondo le misure geometriche (ovvero a numero), così come rilevate dalla Direzione Lavori, in contraddittorio con l'Appaltatore, durante l'esecuzione dei lavori
- I lavori da compensare "a corpo", invece, saranno controllati in corso d'opera attraverso le misure geometriche (ovvero a numero), rilevate dalla Direzione Lavori in contraddittorio con l'Appaltatore, che verranno confrontate con le quantità rilevabili dagli elaborati grafici facenti parte integrante ed allegati al Contratto di Appalto.

Per quanto riguarda la predisposizione degli Stati di Avanzamento Lavori e l'emissione delle relative rate d'acconto, il corrispettivo da accreditare nei SAL è la parte percentuale del totale del prezzo a corpo risultante da tale preventivo controllo, effettuato a misura, oltre le prescritte trattenute di Legge e le eventuali risultanze negative (detrazioni) scaturite a seguito del Collaudo in corso d'opera.

All'avvenuto completamento di tutte le opere a corpo, risultante da apposito Verbale di constatazione, redatto in contraddittorio con l'Appaltatore, la Direzione Lavori provvederà al pagamento del residuo con le suddette modalità, deducendo le prescritte trattenute di Legge e le eventuali risultanze negative scaturite dalle operazioni e dalle verifiche effettuate dalla Commissione di Collaudo in corso d'opera.

Segnaletica orizzontale

Le quantità dei lavori e delle forniture saranno determinate con metodi geometrici, a numero od a peso, in relazione a quanto previsto nell'Elenco Prezzi.

I lavori saranno liquidati in base alle verifiche dei parametri prestazionali, indicate nei paragrafi precedenti di questo Capitolato.

Nel caso che dalle misure di controllo delle quantità risultassero dimensioni minori di quelle prescritte dalla DL sarà facoltà insindacabile della stessa ordinare la rimozione delle opere e la loro ricostruzione a cura e spese dell'Impresa. Nel caso le minori dimensioni accertate fossero compatibili con la funzionalità e la stabilità delle opere, queste potranno essere accettate e pagate, ad insindacabile giudizio della DL, in base alle quantità effettivamente eseguite con applicazione delle opportune detrazioni.

Le misure saranno eseguite in contraddittorio, mano a mano che si procederà all'esecuzione dei lavori, e riportate su appositi libretti che saranno firmati dagli incaricati della Direzione dei Lavori e dall'Impresa.

Resta sempre salva, in ogni caso, la possibilità di verifica e di rettifica anche in occasione della visita di collaudo.

In particolare:

- la valutazione delle strisce longitudinali sarà effettuata a metro lineare in base allo sviluppo effettivo secondo quanto indicato nei singoli articoli di elenco.
- La valutazione delle zebraure, linee di arresto e simili sarà effettuata a metro quadrato in base allo sviluppo effettivo della superficie verniciata e secondo quanto indicato nei singoli articoli di elenco.
- La valutazione delle scritte a terra sarà effettuata a metro quadrato in base alla superficie, vuoto per pieno, del parallelogramma che circonda ciascuna lettera.

Segnaletica verticale

La valutazione della segnaletica verticale sarà effettuata a numero o superficie secondo quanto indicato nei singoli articoli d'elenco.

Qualora i segnali d'indicazione o di preavviso siano realizzate mediante composizione di vari pannelli, la valutazione sarà effettuata applicando il relativo prezzo ai singoli pannelli.

Le dimensioni dei cartelli devono essere in ogni caso conformi a quanto prescritto dai regolamenti vigenti.

Nel caso di fornitura non regolamentare, questa potrà non essere accettata dal DL e dovrà essere rimossa a cura e spese dell'Appaltatore. Qualora quest'ultimo non intervenisse l'ANAS S.p.A. procederà in danno.

La valutazione dei sostegni sarà effettuata a numero, a metro lineare od a peso secondo quanto indicato nei singoli articoli di elenco.

Segnaletica complementare

La valutazione della segnaletica complementare sarà effettuata a numero secondo quanto indicato nei singoli articoli d'elenco.

Scavi in genere

Gli scavi di sbancamento e di fondazione necessari per la formazione delle fondazioni dei sostegni di segnali verticali sono compresi nel prezzo dei calcestruzzi, salvo che non sia diversamente indicato nei prezzi stessi.

L'esecuzione degli scavi in genere, con le modalità prescritte capitolato specifico, comprendente tra gli oneri particolari:

- il taglio delle piante ove necessario, l'estirpazione delle ceppaie, radici, arbusti, ecc., ed il trasporto dei materiali di risulta a deposito o rifiuto secondo la normativa vigente in materia;
- il carico, trasporto e scarico dei materiali di scavo a rifiuto, a reimpiego od a deposito a qualsiasi distanza; il perfetto ripristino delle scarpate, dei fossi e delle banchine.

Qualora per la qualità del terreno, o per qualsiasi altro motivo, fosse necessario puntellare, sbatacchiare e armare le pareti degli scavi, l'Impresa dovrà provvedere senza alcun compenso speciale in quanto operazioni comprese negli oneri della sicurezza.

Conglomerati cementizi

I conglomerati cementizi, che non siano già compresi nella posa in opera dei segnali sia in fondazione che in elevazione, semplici o armati, verranno misurati a volume con metodo geometrico in base a misure dal vivo.

Non verranno dedotti il volume dei ferri di armatura e dei sostegni dei segnali ed i vani di volume minore o eguale a mc. 0,20 ciascuno intendendosi in tal modo compensato il maggior magistero richiesto per la formazione di eventuali fori o feritoie regolarmente disposti, da realizzare nel numero e delle posizioni che verranno richieste dalla Direzione dei Lavori.

Saranno valutati e pagati con i relativi prezzi di elenco i vari tipi di conglomerato cementizio armato esclusivamente in base al valore della resistenza caratteristica, prescritta secondo il progetto od ordinata per iscritto dalla Direzione dei Lavori.

Nel caso che dalle prove di rottura, risultasse per un conglomerato cementizio, un valore della resistenza caratteristica inferiore a quello richiesto, dopo l'accertamento che tale valore soddisfa ancora le condizioni statiche dell'opera, si provvederà all'applicazione del prezzo di elenco corrispondente al valore della resistenza caratteristica riscontrato con l'applicazione delle opportune detrazioni.

Nel caso invece, che dalle prove di rottura risulti una resistenza caratteristica superiore a quella prescritta secondo progetto od ordinata per iscritto dalla Direzione Lavori, non si darà luogo ad alcuna maggiorazione del prezzo unitario stabilito in elenco.

Sono compresi nel prezzo del conglomerato la fornitura a piè d'opera di tutti i materiali necessari (inerti, leganti, acqua, ecc.), la mano d'opera, la cassaforma, le armature di sostegno dei casseri, le attrezzature e macchinari per la confezione, la posa in opera, la vibrazione dei calcestruzzi e quanto altro occorra per dare il lavoro finito a completa regola d'arte.

Casseforme

Le casseforme, salvo diversa indicazione negli articoli di elenco, sono comprese nel prezzo dei conglomerati cementizi sia ordinari sia armati.

Acciaio per strutture in C.A.

Il peso dell'acciaio tondo per l'armatura del calcestruzzo, verrà determinato mediante il peso teorico corrispondente ai vari diametri effettivamente prescritti, trascurando le quantità superiori alle prescrizioni, le legature gli eventuali distanziatori e le sovrapposizioni per le giunte non previste o non necessarie intendendosi come tali anche quelle che collegano barre di lunghezza inferiore a quella commerciale.

Il peso del ferro in ogni caso verrà determinato con mezzi analitici ordinari, misurando cioè lo sviluppo lineare effettivo di ogni barra (seguendo le sagomature e uncinature) e moltiplicando per il peso unitario determinato in base alle dimensioni nominali ed al peso specifico di $7,85 \text{ kg/dm}^3$.

Il peso dell'acciaio speciale ad alto limite elastico, di sezione anche non circolare sarà determinato moltiplicando lo sviluppo lineare dell'elemento per il peso unitario del tondino di sezione corrispondente determinato in base al peso specifico di $7,85 \text{ kg/dm}^3$.

Il tondino sarà fornito e dato in opera nelle casseforme, dopo aver subito tutte le piegature, sagomature e legature progettuali, curando che la posizione dei ferri coincida rigorosamente con quella fissata nei disegni esecutivi.

•

Profilati e manufatti in acciaio

I manufatti in acciaio, in profilati comuni o speciali, od in getti di fusione, saranno pagati secondo i prezzi di Elenco.

Tali prezzi si intendono comprensivi della fornitura dei materiali, lavorazione secondo i disegni, posa e fissaggio in opera, verniciatura e/o zincatura a caldo ed ogni altro onere per dare il lavoro compiuto a perfetta regola d'arte.

Qualora i prezzi di elenco di detti manufatti prevedano la valutazione a peso verrà determinato prima della posa in opera mediante pesatura da verbalizzare in contraddittorio.

8 NON CONFORMITA' E SANZIONI

Tutte le prestazioni dei componenti la segnaletica stradale, orizzontale, verticale e complementare, prescritti dal progetto e dichiarati nel **Dossier di Prodotto** potranno essere singolarmente verificati in corso d'opera.

Ogni inidoneità riscontrata obbliga l'Appaltatore all'applicazione dei necessari correttivi, ovvero alla sostituzione del componente inidoneo con altro componente che assicuri le prestazioni dovute.

Qualora le caratteristiche e la qualità dei materiali non dovessero corrispondere ai limiti in precedenza indicati, la fornitura dei prodotti sarà ritenuta **non conforme** e la **Direzione Lavori** procederà nei modi di seguito descritti:

- per **irregolarità relative alla qualità dei materiali** e quanto altro possa concorrere, anche in modo parziale, a compromettere le caratteristiche prestazionali richieste e la durata delle opere realizzate, l'Appaltatore sarà tenuto a **sostituire a sue spese i materiali in difetto** con altri che rispondano alle caratteristiche richieste;
- per **irregolarità relative a caratteristiche** che, comunque, non concorrano a compromettere le prestazioni delle opere realizzate, quali ad esempio l'inefficacia delle protezioni anticorrosive dei materiali metallici, in particolare quelle presenti nei pannelli, nei sostegni, nei fissaggi e nelle strutture in acciaio costituenti i portali, ovvero di altre caratteristiche prestazionali dei materiali utilizzati, si procederà all'applicazione di una **sanzione in percentuale sul prezzo** pari a quelle di seguito indicate:

Tabella 45: Sanzioni previste per le irregolarità rilevate sulle protezioni anticorrosive e le altre caratteristiche prestazionali previste per i pannelli, sostegni, fissaggi e le strutture in acciaio afferenti la segnaletica verticale

Non Conformità	Azioni
Per irregolarità relative allo spessore delle protezioni anticorrosive che, comunque, non concorrano a compromettere le prestazioni dei dispositivi di sicurezza, minore al 20% di spessore in meno.	Il materiale sarà accettato dalla D.L. ma verrà applicata una sanzione economica così ripartita: dal 0,1% al 5,0% in meno di protezione anticorrosiva, una sanzione pari al 2.5% dell'intera FpO; dal 5,1% al 10,0% in meno di protezione anticorrosiva, una sanzione pari al 5% dell'intera FpO; dal 10,1% al 15,0% in meno di protezione anticorrosiva, una sanzione pari al 7.5% dell'intera FpO; dal 15,1% al 19,9% in meno di protezione anticorrosiva, una sanzione pari al 10% dell'intera FpO.

Per irregolarità relative allo spessore delle protezioni anticorrosive che, comunque, non concorrano a compromettere le prestazioni dei dispositivi di sicurezza, uguale o superiore al 20% di spessore in meno.	L'Appaltatore sarà tenuto a sostituire a sue spese i materiali non conformi con altri che rispondano alle caratteristiche richieste, nei tempi contrattuali stabiliti.
--	--

- **Per irregolarità relative alle modalità di installazione**, o per esito negativo delle verifiche sulle prestazioni complessive dell'impianto segnaletico realizzato, l'Appaltatore è tenuto a sua cura e spese al completo rifacimento dell'impianto, sia questo afferente alla segnaletica orizzontale, verticale o complementare, ovvero alla parte di essi risultante inidonea

L'esito delle prove farà fede a tutti gli effetti.

In ogni caso, i materiali rifiutati dovranno essere immediatamente allontanati dal cantiere e riciclati o smaltiti a cura e spese dell'Appaltatore.

Le **prestazioni complessive degli impianti segnaletici** saranno verificate con riferimento alla verifica delle caratteristiche prestazionali richieste nel presente Capitolato, con le modalità specificate nell'Appendice.

Per l'Appaltatore, il riscontro della mancata o carente realizzazione di impianti segnaletici conformi alle prescrizioni contrattuali, comporta l'onere di revisione del progetto del piano di segnalamento e di revisione/integrazione dell'intervento effettuato, entro un termine di tempo che verrà stabilito dalla **Direzione Lavori**.

9 COLLAUDO

Il **Collaudatore**, alla fine dei lavori di realizzazione delle opere, dovrà procedere al **collaudo** dei sistemi segnaletici realizzati, siano essi afferenti alla segnaletica orizzontale, verticale ovvero complementare, allo scopo di accertarne la rispondenza alle indicazioni progettuali. Nel dettaglio, le attività di collaudo sono distinte nelle due tipologie di verifiche di seguito riportate, che devono essere attuate in sequenza:

- il Collaudo tecnico amministrativo, che consiste nella verifica puntuale della rispondenza tra opere realizzate ed opere progettate, con particolare riferimento alle caratteristiche geometriche e dimensionali delle opere, alle caratteristiche strutturali, a quelle prestazionali dei singoli componenti e, quindi, del sistema nel suo complesso, oltre che della rispondenza dei valori indicati nelle dichiarazioni di prestazione (attestazione di Marcatura CE) e nel dossier di Prodotto;
- la verifica della prestazione fotometrica, da attuare attraverso l'esecuzione di rilevazioni puntuali e, se disponibile il mezzo, con rilievi dinamici in corrispondenza dei punti e dei tratti di misura significativi per le varie tipologie di segnaletica.

La non rispondenza di una o più delle verifiche di cui al punto i. non consente l'esecuzione delle verifiche di cui al punto ii. ciò, in quanto, tali non rispondenze sono da imputarsi ad errori di esecuzione e, di conseguenza, rendono non collaudabile e liquidabile il lavoro.

Collaudo delle caratteristiche tecnologiche dei segnali stradali

Vengono di seguito descritte le modalità di collaudo delle caratteristiche geometriche, dimensionali e strutturali delle varie tipologie di segnaletica installate.

Le prove richieste dal Collaudatore saranno a carico dell'Appaltatore del sistema segnaletico specifico.

La parte integrante del collaudo delle suddette caratteristiche è rappresentata dalla verifica puntuale dei seguenti documenti, che dovranno essere consegnati dall'Impresa alla Direzione Lavori al termine di tutte le lavorazioni:

- Elaborati progettuali e costruttivi finali dell'opera (*As-Built*)
- Dichiarazione di prestazione (attestazione di Marcatura CE)
- Rapporti di prova
- Manuale di installazione

- Manuale di manutenzione

Nel dettaglio, il collaudo delle caratteristiche tecnologiche e prestazionali dei segnali, ad esclusione delle prestazioni fotometriche e colorimetriche del sistema segnaletico considerato, consiste nello svolgimento delle seguenti attività:

- verifica delle caratteristiche geometriche e dimensionali;
- verifica delle **caratteristiche tecnologiche dei materiali** (ad es. anche mediante l'esecuzione di prove di durabilità specifiche per ogni tipo di materiale costituente la varie categorie segnaletiche);
- verifica delle **caratteristiche prestazionali ad esclusione di quelle fotometriche e colorimetriche** (ad es. la resistenza al derapaggio dei prodotti della segnaletica orizzontale)
- verifica del corretto **serraggio di tirafondi e bulloni** nelle strutture in acciaio e alluminio costituenti i sostegni a portale della segnaletica verticale.

Qualora caratteristiche dell'opera realizzata non rispondano alle specifiche di progetto, l'opera dovrà essere adeguata e resa conforme alle specifiche progettuali, secondo le prescrizioni del Collaudatore

Il Collaudatore, dopo aver concluso le suddette attività (descritte in dettaglio nei successivi Paragrafi) e verificato il rispetto di quanto eventualmente richiesto, provvederà quindi al rilascio del relativo Certificato di collaudo.

Collaudo delle caratteristiche fotometriche e colorimetriche dei segnali stradali

Il collaudo funzionale delle caratteristiche fotometriche e colorimetriche dell'impianto segnaletico oggetto del collaudo, deve essere effettuato attraverso le due fasi successive che vengono di seguito riportate:

- **Collaudo dell'opera realizzata**, che consiste nell'analisi della documentazione tecnica (relazioni di progetto, certificati di attestazione delle caratteristiche dei materiali, ecc.), oltre che nella verifica, anche per ispezione visiva, dei componenti del sistema segnaletico oggetto del collaudo (assenza di distacchi nelle pitture, corretto inserimento dei sistemi antirotazione nei sostegni dei pannelli per la segnaletica verticale, inasportabilità dei dispositivi catarifrangenti nei delineatori normali, ecc.);
- **Collaudo funzionale**, che consiste nella:
 - **verifica delle caratteristiche fotometriche** del sistema segnaletico oggetto dell'appalto;

- verifica delle caratteristiche colorimetriche e del fattore di luminanza del sistema segnaletico oggetto dell'appalto;
- **verifica della coerenza dei prodotti e dispositivi installati**, sia nel loro insieme che per tipologia di segnaletica installata, con il **Progetto di Segnalamento** predisposto dal committente.

Le modalità di verifica sono analoghe sia in strade esistenti, sia in strade di nuova realizzazione.

- La verifica delle caratteristiche fotometriche, colorimetriche e del fattore di luminanza, consiste nella effettuazione dei rilievi fotometrici e colorimetrici *post-operam* presso punti di misura significativi, direttamente sulla strada ovvero sui segnali verticali e/o complementari pre-individuati contestualmente tra la DL e impresa appaltatrice (Punti di Controllo).

Il collaudo si considera superato se le verifiche effettuate confermano l'effettivo conseguimento delle prestazioni fotometriche, colorimetriche e tecnologiche prescritte. Il dettaglio delle operazioni di verifica e di calcolo da eseguire in fase di collaudo è riportato in Appendice.

10 MANUTENZIONE

I materiali e i dispositivi che costituiscono il "sistema segnaletica stradale" devono essere dotati di un **Piano di Manutenzione**.

Tale Piano, che costituisce parte integrante del Progetto Esecutivo, deve prevedere, pianificare e programmare le attività di manutenzione dei materiali e dei dispositivi costituenti il "sistema segnaletica stradale", allo scopo di mantenerne nel tempo la funzionalità, le caratteristiche di qualità, l'efficienza ed il valore economico.

Contenuti e articolazione del Piano di Manutenzione

Il Regolamento D.P.R. 5 ottobre 2010, n. 207 di esecuzione ed attuazione del decreto legislativo 12 aprile 2006, n. 163, recante «Codice dei contratti pubblici relativi a lavori, servizi e forniture in attuazione delle direttive 2004/17/CE e 2004/18/CE» è stato abrogato a fare data dal 19 Aprile 2016 ad esclusione di una serie di articoli che resteranno in vigore fino all'emanazione degli atti richiamati nel Nuovo Codice dei Contratti d.lgs. n. 50 del 18 Aprile 2016 (decreti del MIT attuativi e Linee-guida dell' ANAC).

Fino alla data di entrata in vigore del decreto di cui all'articolo 23, comma 3, del D.lgs. n. 50 del 18 Aprile 2016, concernente la definizione dei contenuti della progettazione nei tre livelli progettuali, continuano ad applicarsi le disposizioni di cui alla parte II, titolo II, capo I e titolo XI, capi I e II, nonché gli allegati o le parti di allegati ivi richiamate, con esclusione dell'articolo 248, del decreto del Presidente della Repubblica 5 ottobre 2010, n. 207.

Sulla base di quanto indicato all'art.38 del D.P.R. n. 207/2010, articolo provvisoriamente ancora in vigore, il **Piano di Manutenzione** è costituito dai seguenti **documenti operativi**:

- **Manuale d'uso**, che riporta i metodi di ispezione da utilizzare allo scopo di individuare i possibili difetti che possono influenzare la durabilità del bene, la cui risoluzione consente di garantire l'allungamento della vita utile del sistema ed il mantenimento del valore patrimoniale dello stesso;
- **Manuale di manutenzione**, che costituisce lo strumento in grado di gestire un contratto di manutenzione ordinaria e l'eventuale ricorso ai centri di assistenza o di servizio;
- **Programma di manutenzione**, che definisce e programma gli interventi necessari a garantire la funzionalità, la durabilità ed il corretto esercizio degli impianti segnaletici realizzati, nonché la frequenza, gli oneri e le strategie di attuazione degli interventi da compiere nel medio e nel lungo periodo; in particolare, tale programma deve essere definito in funzione delle prestazioni attese (per classe di requisito), dei controlli da eseguire nei successivi

momenti del ciclo di vita dell'impianto/i (dinamica delle prestazioni), oltre che dell'organizzazione temporale degli interventi di manutenzione da realizzare.

Si ritiene comunque opportuno evidenziare come, già nelle fasi di esecuzione delle scelte progettuali e costruttive, si dovrà tener conto dell'esigenza di minimizzare la necessità di prevedere interventi di manutenzione sugli impianti realizzati. A tale proposito, è opportuno che la realizzazione dell'impianto/i segnaletici sia tale da garantire che, dopo il suo collaudo, durante la **Vita di Servizio dei materiali e dei dispositivi** (si veda la tabella relativa alla **vita utile** dei prodotti segnaletici nel **Paragrafo 23 11** relativo alla garanzia che deve fornire l'appaltatore per il lavoro realizzato) non debbano di norma venire eseguiti importanti lavori di manutenzione, escludendo i lavori dovuti a cause accidentali, nonché gli interventi di pulizia ordinaria e di eventuale rimozione dei graffi. L'Appaltatore, in caso di esito negativo dei controlli, sarà chiamato a sostituire gli elementi divenuti inidonei, per i periodi sopra richiamati. Lo stesso Appaltatore si dovrà quindi impegnare a fornire, per i suddetti periodi di garanzia, elementi uguali a quelli messi in opera, oppure a sostituirli con elementi aventi almeno pari prestazioni e tali da non compromettere la funzionalità del sistema realizzato. Nei successivi paragrafi, distinti tra prodotti segnaletici usurabili ed elementi strutturali, sono riportati (a titolo indicativo e non esaustivo) gli interventi di manutenzione da prevedere per le principali categorie di materiali che costituiscono i sistemi segnaletici, singoli o integrati.

Manutenzione dei prodotti e dei dispositivi costituenti la segnaletica stradale

Vengono di seguito riportate le attività di controllo e gli interventi per la manutenzione degli elementi segnaletici che costituiscono il sistema, con l'indicazione della frequenza con le quali devono essere attuate. I controlli devono essere eseguiti con riferimento ai differenti possibili materiali con i quali sono realizzati i sottosistemi. Si sottolinea, inoltre, come il suddetto elenco sia da considerarsi come minimo, ma non esaustivo. A tale proposito, si evidenzia come le attività di controllo saranno tutte effettuate da parte di ANAS, mentre gli eventuali interventi di manutenzione dovranno essere eseguiti a carico, rispettivamente, dell'Appaltatore (Tabella n. 46) e di ANAS (Tabella n. 47).

[Tabella 46: Interventi di manutenzione da eseguire a carico dell'Appaltatore.](#)

Attività di controllo		
SEGNALETICA ORIZZONTALE	Frequenza	Intervento di manutenzione
Verifica dell'integrità delle strisce longitudinali	3 + 6 mesi	Ripasso dei prodotti nei casi di distacco dalla pavimentazione
Verifica delle prestazioni fotometriche	3 + 6 mesi	Ripasso del prodotto con microsfere di vetro postspruzzate per ristabilire le prestazioni prescritte
Verifica delle prestazioni colorimetriche	3 + 6 mesi	Ripasso del prodotto in caso di scolorimento o ingrigimento dovuta alla risalita del butume o all'eccessiva postspruzzatura di microsfere di vetro di vetro
Verifica della resistenza al derapaggio	3 + 6 mesi	Postspruzzatura di granuli antiderapanti in caso di riduzione dell'aderenza dei pneumatici con valori di SRT inferiori a quelli prescritti
SEGNALETICA VERTICALE	Frequenza	Intervento di manutenzione
Controllo delle caratteristiche fotometriche e colorimetriche	3 + 5 anni	In caso di non conformità dei rilievi, ripristino delle pellicole applicate ai pannelli rispettando la tecnologia di realizzazione e la classe di prestazione
Controllo dello stato della verniciatura e/o zincatura e/o conservazione dei pannelli, dei sostegni e dei fissaggi	3 + 5 anni	Ripristino verniciatura e/o zincatura o trattamento con prodotti specifici per il ferro
Verifica dei dispositivi inamovibili antirotazione per i sostegni dei segnali a sezione circolare	3 + 5 anni	Quando necessario, sostituzione del dispositivo antirotazione sia del segnale rispetto al sostegno, sia del sostegno rispetto al terreno
SEGNALETICA COMPLEMENTARE	Frequenza	Intervento di manutenzione
Ispezione per valutare l'integrità ed il corretto posizionamento del dispositivo rifrangente	1 anno	Sostituzione del dispositivo e verifica dell'integrità dell'incasso.

Attività di controllo		
SEGNALETICA ORIZZONTALE	Frequenza	Intervento di manutenzione
Verifica dell'integrità delle strisce longitudinali	3 + 6 mesi	Ripasso dei prodotti nei casi di distacco dalla pavimentazione
Verifica delle prestazioni fotometriche	3 + 6 mesi	Ripasso del prodotto con microsfere di vetro postspruzzate per ristabilire le prestazioni prescritte
Verifica delle prestazioni colorimetriche	3 + 6 mesi	Ripasso del prodotto in caso di scolorimento o ingrigimento dovuta alla risalita del butume o all'eccessiva postspruzzatura di microsfere di vetro di vetro
Verifica della resistenza al derapaggio	3 + 6 mesi	Postspruzzatura di granuli antiderapanti in caso di riduzione dell'aderenza dei pneumatici con valori di SRT inferiori a quelli prescritti
Controllo della stabilità del delineatore e dell'integrità delle caratteristiche del polimero	2 anni	Sostituzione del delineatore in caso di perdita di stabilità causata dai raggi UV o dalle escursioni termiche

Tabella 47: Interventi di manutenzione da eseguire a carico di ANAS

Attività di controllo		
SEGNALETICA ORIZZONTALE	Frequenza	Intervento di manutenzione
Verifica della visibilità diurna e notturna nei punti in cui l'impianto è soggetto ad essere sporcato dal passaggio dei mezzi	6 mesi	Lavaggio con acqua a pressione delle strisce compromesse dallo sporco e dal grasso
Ispezione dell'integrità delle strisce	1 anno	Segnalazione agli utenti dell'assenza di segnaletica orizzontale e apposizione del pannello integrativo prescritto (Modello II 6/a art. 83 Regolamento di Attuazione del NCS)
SEGNALETICA VERTICALE	Frequenza	Intervento di manutenzione
Ispezione dell'integrità delle pellicole e verifica dei danni esterni (graffi, urti, vandalismo, ecc.)	1 anno	Sostituzione del pannello in caso di danneggiamento grave
Ispezione della pulizia del pannello	1 anno	Sciogliere con acqua evitando getti con pressione eccessiva, trattamento con prodotti specifici per la rimozione graffiati
Ispezione per valutare la presenza ed il serraggio di bulloni o parti diverte sporgenti	2 anni	Riposizionamento degli elementi nella loro posizione originale / serraggio bulloni
SEGNALETICA COMPLEMENTARE	Frequenza	Intervento di manutenzione
Ispezione dell'integrità dei dispositivi rifrangenti e verifica dei danni esterni (graffi, urti, vandalismo, ecc.)	1 anno	Sostituzione del catadiottro in caso di danneggiamento grave
Verifica dell'integrità del delineatore (rotture, piegamenti, deformazioni dovute all'azione del fuoco, ecc.)	1 anno	Sostituzione del delineatore in caso di danneggiamento grave

Manutenzione degli elementi strutturali in acciaio e alluminio

Il problema della **corrosione** delle parti metalliche è un fenomeno che interessa tutte le strutture, ma che è particolarmente accentuato in ambito stradale.

A tale proposito, infatti, si evidenzia che i sali disgelanti sparsi sulle pavimentazioni intaccano il metallo, assieme alle nebbie, all'umidità ed ai cicli di gelo-disgelo.

Sulle strade, inoltre, sono diffusi contatti, non previsti e non adeguatamente protetti, tra materiali aventi differente potenziale elettrico e diversa resistenza alla corrosione; a tale proposito si verifica quello che viene definito "effetto pila", che avviene a scapito del materiale più nobile.

Questi problemi vengono risolti tramite le operazioni di zincatura e verniciatura, che garantiscono agli elementi metallici una lunga durata ed una buona garanzia di conservazione delle prestazioni meccaniche.

È importante valutare le condizioni dei sostegni e dei fissaggi dei pannelli e delle strutture a traliccio e/o tubolari in acciaio dei portali e, in particolare, che non siano presenti segni di usura, nonché valutare le eventuali presenze di fenomeni corrosivi e lo stato della zincatura e verniciatura.

Sul sostegno, come sul traliccio dei portali non devono essere presenti deformazioni per urti violenti e, inoltre, gli elementi non devono assolutamente essere curvati; qualora si riscontrino le predette condizioni, occorre procedere alla loro sostituzione. La rimozione e la sostituzione di un traliccio è un'operazione impegnativa, che richiede l'utilizzo di mezzi meccanici e con un maggiore impatto sull'esercizio dell'infrastruttura stradale.

Le attività di controllo opportunamente cadenzate saranno tutte effettuate da parte di ANAS mentre gli eventuali interventi per la manutenzione degli elementi strutturali in acciaio e del sistema segnaletico dovranno essere eseguiti sia dall'Appaltatore (nel periodo di garanzia dei segnali) che da ANAS.

Manutenzione degli accessori metallici

Anche le piccole parti metalliche, quali **viti, dadi e rondelle** collegati agli elementi di fissaggio del pannello, ovvero la verifica della permanenza della zincatura a caldo sugli elementi costituenti il segnale, devono essere oggetto di periodiche ispezioni e attività di manutenzione.

Qualora nei sostegni a portale siano presenti **bulloni non dotati di un controdado**, è importante verificare che gli sforzi di fatica, dovuti allo spostamento d'aria generato dal passaggio del traffico veicolare, non possano creare un allentamento, facendo diminuire la coppia di serraggio del dado applicato al tirafondo.

A tale proposito, la Direzione Lavori stabilirà numero e collocazione dei bulloni che saranno marcati con una linea di vernice indelebile, volta a garantire l'evidenza di un eventuale allentamento.



Si evidenzia, comunque, che in ogni caso **controlli con chiave dinamometrica** saranno eseguiti periodicamente da parte di ANAS (**almeno ogni 5 anni**), allo scopo di controllare il reale fissaggio dell'opera al manufatto.

È importante, inoltre, effettuare il controllo della condizione di tutti gli elementi metallici; in caso di danni o lacune, la relativa sostituzione di tali elementi è a carico dell'Appaltatore.

Ripristino dei danni da vandalismo

Nel **Piano di Manutenzione** sopra citato dovrà essere inclusa l'adozione di un **programma di ripristino** dei sistemi posti in opera che saranno eventualmente oggetto di specificati atti di **vandalismo**.

11 GARANZIA

11.1 SEGNALETICA ORIZZONTALE

L'Impresa deve garantire quanto segue:

la segnaletica orizzontale permanente eseguita, in funzione del prodotto utilizzato, deve essere garantita dall'Appaltatore per i periodi minimi indicati nella seguente tabella:

Tabella 48: Durata minima di vita funzionale* dei prodotti per la segnaletica orizzontale

PRODOTTO SEGNALETICO	DURATA DI VITA FUNZIONALE
Pittura a solvente organico (colore bianco)	6 mesi
Pittura a solvente acquoso (colore bianco)	8 mesi
Pittura in materiale termoplastico (colore bianco)	24 mesi
Pittura in materiale plastico a freddo (colore bianco)	24 mesi
Prodotti preformati (colore bianco)	36 mesi
Inserti stradali catarifrangenti	24 mesi

* La durata minima di vita funzionale è la durata in cui tutti i requisiti prestazionali prescritti, per ogni singolo prodotto, sono presenti e il decadimento degli stessi, al termine del periodo indicato, è comunque contenuto all'interno delle classi di prestazione iniziale significative (il minimo prescritto per rispondere al requisito richiesto) prescritte dalla UNI EN 1436.

Al termine dei suddetti periodi di garanzia, i prodotti segnaletici stesi o installati devono presentare le seguenti caratteristiche:

- i prodotti per segnaletica orizzontale devono presentare una striscia visibile, compatta ed uniforme, senza distacchi e con le dimensioni originali di stesa integre;
- le coordinate cromatiche dei prodotti per segnaletica orizzontale devono ricadere all'interno del box cromatico prescritto per il colore bianco;
- i valori di retroriflessione dei prodotti per segnaletica orizzontale non devono essere inferiori alla classe R2 (100) della UNI EN 1436;
- la resistenza al derapaggio dei prodotti per segnaletica orizzontale non deve essere inferiore alla classe S1 (45) della UNI EN 1436;

- il coefficiente di intensità luminosa R, degli inserti stradali catarifrangenti, misurato ad un angolo di incidenza di 0,3° e ad un angolo di illuminazione di $\pm 5^\circ$, non deve essere minore dell'80% del valore esposto nella Tabella 17 del presente CSA;
- Il fattore di luminanza, degli inserti stradali catarifrangenti, non deve essere minore dell'80% del valore esposto nella Tabella 19 del presente CSA.

L'Impresa non avrà nulla a pretendere, in caso di rifacimenti successivi al primo impianto e per il mantenimento dei requisiti prestazionali entro il periodo minimo indicato per ciascun prodotto.

L'Impresa appaltatrice dovrà verificare, in contraddittorio con il Direttore dei Lavori, le condizioni di non conformità dell'impianto segnaletico eventualmente rilevate nel periodo di vita funzionale assicurata. Nei casi in cui non si rilevino particolari situazioni anomale che possono giustificare la non conformità in quanto causata da fatti imprevedibili, su disposizione del DL, l'impresa dovrà rifare la segnaletica non conforme durante il periodo in cui l'impianto è ancora in garanzia. A tal fine ANAS SpA richiede il mantenimento di una **fidejussione** da parte del soggetto appaltatore, per un periodo corrispondente alla durata di vita funzionale garantita per ciascun prodotto, a partire dalla data del collaudo tecnico amministrativo del lavoro, per un importo pari al **5%** del valore dell'installazione (fornitura e posa in opera).

Tale fidejussione, che è finalizzata a garantire il rispetto degli standard di qualità dei materiali e dell'installazione complessiva nei tempi fissati, viene svincolata al termine del periodo suddetto, a seguito del positivo esito delle verifiche sopra descritte.

11.2 SEGNALETICA VERTICALE

L'Impresa deve garantire quanto segue:

la segnaletica verticale permanente installata, in funzione del prodotto utilizzato, deve essere garantita dall'Appaltatore per i periodi minimi indicati nella seguente tabella:

Tabella 49: Durata minima di vita funzionale* dei prodotti per la segnaletica verticale

PRODOTTO SEGNALETICO	DURATA DI VITA FUNZIONALE
Segnali verticali con pellicola di classe RA1	7 anni
Segnali verticali con pellicola di classe RA2	10 anni
Segnali verticali con pellicola a microprismi	12 anni
Segnali verticali con pellicola a microprismi fluoro-ri-frangente	10 anni

* La durata minima di vita funzionale è la durata in cui tutti i requisiti prestazionali prescritti, per ogni singolo prodotto, sono presenti e il decadimento di alcuni di essi (R_A), al termine del periodo indicato, è comunque contenuto nel limite percentuale indicato per ogni singolo prodotto (UNI EN 12899-1).

Alla fine del suddetto periodo di garanzia la segnaletica verticale deve presentare le seguenti caratteristiche:

- a pellicola deve presentarsi non scolorita, priva di distacchi, delaminazioni, rigonfiamenti, incrinature ecc.;
- le coordinate cromatiche per le varie tipologie di pellicole devono ricadere all'interno del box cromatico prescritto dalle norme di riferimento per i relativi colori;
- i valori del coefficiente di retroriflessione R_A , misurato agli angoli di osservazione e illuminazione prescritti, non dovranno essere inferiori dell'80% dei valori tabellati per i vari colori e le varie tipologie di pellicole.

L'Impresa non avrà nulla a pretendere, in caso di rifacimenti successivi al primo impianto e per il mantenimento dei requisiti prestazionali entro il periodo minimo indicato per ciascun prodotto.

L'Impresa appaltatrice dovrà verificare in contraddittorio con il Direttore dei Lavori le condizioni di non conformità eventualmente rilevate nel periodo di vita funzionale assicurata. Nei casi in cui non si rilevino particolari situazioni anomale che possono giustificare la non conformità in quanto causata da fatti imprevedibili, su disposizione del DL, l'impresa dovrà rifare la segnaletica non conforme durante il periodo in cui l'impianto è ancora in garanzia. A tal fine ANAS SpA richiede il mantenimento di una **fidejussione** da parte del soggetto appaltatore, per un periodo corrispondente alla durata di vita funzionale garantita per ciascun prodotto, a partire dalla data del collaudo tecnico amministrativo del lavoro, per un importo pari al **5%** del valore dell'installazione (fornitura e posa in opera).

Tale fidejussione, che è finalizzata a garantire il rispetto degli standard di qualità dei materiali e dell'installazione complessiva nei tempi fissati, viene svincolata al termine del periodo suddetto, a seguito del positivo esito delle verifiche sopra descritte.

11.3 SEGNALETICA COMPLEMENTARE

L'Impresa deve garantire quanto segue:

la segnaletica complementare installata, in funzione del prodotto utilizzato, deve essere garantita dall'Appaltatore per i periodi minimi indicati nella seguente tabella:

Tabella 50: Durata minima di vita funzionale* dei prodotti per la segnaletica complementare

PRODOTTO SEGNALETICO	DURATA DI VITA FUNZIONALE
Delineatore normale di margine D3	5 anni
Dispositivo rifrangente R2	5 anni

* La durata minima di vita funzionale è la durata in cui tutti i requisiti prestazionali prescritti, per ogni singolo prodotto, sono presenti e il decadimento degli stessi, al termine del periodo indicato, è comunque contenuto all'interno delle classi di prestazione iniziale prescritte dalla UNI EN 12899-3.

Alla fine del suddetto periodo di garanzia la segnaletica verticale deve presentare le seguenti caratteristiche:

- il corpo del delineatore non deve presentare rigonfiamenti, rotture, deformazioni evidenti, modifica del colore del corpo e scolorimento della parte terminale di colore nero;
- le coordinate cromatiche della superficie del delineatore normale devono ricadere all'interno del box cromatico prescritto dalla norma di riferimento per i relativi colori (bianco e nero);
- le coordinate cromatiche dei dispositivi rifrangenti devono ricadere all'interno del box cromatico prescritto dalla norma di riferimento per i relativi colori;
- i valori del coefficiente di retroriflessione R_v , misurato agli angoli di osservazione e illuminazione prescritti, non dovranno essere inferiori dell'80% dei valori tabellati per i vari colori (bianco, giallo e rosso) dei dispositivi rifrangenti.

L'Impresa non avrà nulla a pretendere, in caso di rifacimenti successivi al primo impianto e per il mantenimento dei requisiti prestazionali entro il periodo minimo indicato per ciascun prodotto.

L'Impresa appaltatrice dovrà verificare in contraddittorio con il Direttore dei Lavori le condizioni di non conformità eventualmente rilevate nel periodo di vita funzionale assicurata. Nei casi in cui non si rilevino particolari situazioni anomale che possono giustificare la non conformità in quanto causata da fatti imprevedibili, su disposizione del DL l'impresa dovrà rifare la segnaletica non conforme durante il periodo in cui l'impianto è ancora in garanzia. A tal fine ANAS SpA richiede il mantenimento di una **fidejussione** da parte del soggetto appaltatore, per un periodo corrispondente alla durata di vita funzionale garantita per ciascun prodotto, a partire dalla data del collaudo tecnico amministrativo del lavoro, per un importo pari al **5%** del valore dell'installazione (fornitura e posa in opera).



Coordinamento Territoriale/Direzione
CAPITOLATO SPECIALE DI APPALTO
Norme Tecniche per l'esecuzione del contratto Parte 2
IT.PRL.05.24 - Rev.1.0
Segnaletica stradale

Tale fidejussione, che è finalizzata a garantire il rispetto degli standard di qualità dei materiali e dell'installazione complessiva nei tempi fissati, viene svincolata al termine del periodo suddetto, a seguito del positivo esito delle verifiche sopra descritte.

12 APPENDICE

12.1 NORMATIVE E RIFERIMENTI

Il recente quadro normativo afferente la segnaletica stradale. I materiali e i dispositivi utilizzati nei lavori di segnaletica stradale, disciplinati nel presente Capitolato Tecnico, dovranno essere installati nel pieno rispetto delle norme vigenti, in particolare gli articoli 77 e seguenti del Regolamento per quanto attiene la segnaletica verticale; l'art. 35 inerente i segnali orizzontali temporanei e i dispositivi retroriflettenti integrativi relativamente ai lavori ed i depositi su strada e i relativi cantieri che devono essere dotati di sistemi di segnalamento temporaneo; gli articoli 137 e seguenti per quanto concerne la segnaletica orizzontale; gli articoli 153 e 154 per quanto riguarda i dispositivi retroriflettenti integrativi della segnaletica orizzontale e gli altri dispositivi contemplati nel Regolamento; gli articoli 173 e 174 relativamente ai delineatori normali di margine e ai delineatori speciali nel contesto della prescrizioni per la segnaletica complementare.

Nel corso dei lavori afferenti la segnaletica (orizzontale, verticale e complementare), sarà obbligo delle imprese appaltatrici, esecutrici o affidatarie, di adottare nell'esecuzione dei lavori tutti i provvedimenti e le cautele necessarie per assicurare la sicurezza dei lavoratori, nonché per evitare danni a beni pubblici e privati. Inoltre, l'impresa è obbligata agli adempimenti previsti dal D.lgs. n. 81/2008 e successive modifiche in attuazione dell'articolo 1 della Legge, n. 123/2007 in materia di tutela della salute e della sicurezza nei luoghi di lavoro. In particolare, in riferimento al **Decreto Interministeriale del 04/03/2013**, in attuazione di quanto previsto dall'art. 161, comma 2-bis, del D.lgs. 81/08, l'impresa dovrà rispettare il regolamento, emanato con il predetto Decreto, che individua le procedure di revisione, integrazione e apposizione della segnaletica stradale destinata alle attività lavorative che si svolgano in presenza di traffico veicolare.

Le imprese appaltatrici, esecutrici o affidatarie, nelle attività di apposizione della segnaletica per la delimitazione di cantieri stradali in presenza di traffico veicolare, applicano almeno i criteri minimi di sicurezza di cui all'allegato I del predetto regolamento e ne danno evidenza nei documenti della sicurezza. Dell'adozione e applicazione dei criteri minimi, anche l'ente appaltante proprietario delle strade (gestore delle infrastrutture), ne dà evidenza nei propri documenti della sicurezza.

Il presente Capitolato Tecnico, relativamente ai prodotti e dispositivi utilizzati, è strutturato, oltre che sulle norme cogenti relative alla segnaletica stradale, anche su una serie di norme volontarie predisposte da parte dell'UNI e del CEN, sia per la caratterizzazione fisica, chimica e tecnologica dei materiali costituenti i prodotti e i dispositivi segnaletici, sia per la valutazione delle caratteristiche prestazionali degli impianti realizzati con l'uso di tali materiali.

Tra le due categorie di norme (cogenti e volontarie), si è inserita una terza tipologia, le cosiddette norme coperte da Mandato della Commissione Europea (norme armonizzate) che spostano l'attività di controllo del Committente dalla verifica dei materiali utilizzati in corso d'opera, intesa come

verifica quali-quantitativa dei singoli componenti costituenti il prodotto o il dispositivo, alla valutazione della prestazione finale fornita all'utente del servizio da parte dei prodotti stessi, una volta applicati e attivi nel contesto delle opere stradali.

In base alle regole comunitarie condivise da tutti gli Stati membri, nel caso di norme coperte da Mandato, dopo un periodo di coesistenza, le norme nazionali (anche cogenti), inerenti o in contraddizione, devono essere ritirate.

Le caratteristiche qualitative dei materiali e dei dispositivi sono a carico del produttore e del fornitore che dovrà operare in regime di qualità, adottando il sistema di gestione indicato dalla UNI EN ISO 9001, fornendo al Committente la documentazione prevista dalle norme per l'uso del marchio "CE". Tale documentazione, emessa da Organismi Notificati riconosciuti dagli Stati dell'Unione (*laboratori di prova, di calibratura e gli organismi di ispezione e di certificazione conformi alle norme europee applicabili*), garantisce la qualità dei prodotti o dei dispositivi che possono essere liberamente commercializzati ed ogni vincolo di carattere tecnico o burocratico adottato da singoli paesi membri può inficiare il principio comunitario della libera circolazione delle merci.

La Direttiva del MIT del 05/08/2013, relativa alle istruzioni e linee guida per la posa in opera della segnaletica stradale, rileva che nel "corso degli anni molte delle norme di settore sono state emanate come norme armonizzate, e con decreto del Ministero dello sviluppo economico 8 aprile 2010 è stato pubblicato l'"Elenco riepilogativo di norme concernenti l'attuazione della direttiva 89/106/CE relativa ai prodotti da costruzione". Lo stesso elenco si rinviene nella Comunicazione della Commissione europea 2013/C 186/02, pubblicata sulla Gazzetta ufficiale dell'Unione europea in data 28.06.2013".

Per la scelta dei prodotti, materiali ed attrezzature per segnaletica stradale i riferimenti primari sono e restano il Nuovo Codice della Strada ed il suo Regolamento di attuazione, ma è comunque necessario riferirsi alle norme armonizzate per integrare i riferimenti per la qualificazione dei prodotti segnaletici previsti dal Codice e dal Regolamento, la cui emanazione (*Disciplinari tecnici*) è sempre stata rinviata in vista della pubblicazione delle norme europee armonizzate.

L'impiego di prodotti impiegati negli appalti pubblici di lavori devono essere rispondenti, oltre alle regole tecniche nazionali obbligatorie, a "*specifiche tecniche*", intese come l'insieme delle prescrizioni tecniche che definiscono le caratteristiche richieste di un materiale o un dispositivo (*le definizioni afferenti la locuzione "specifiche tecniche", sono elencate nell'Allegato XIII del Nuovo Codice Appalti*) le cui modalità di formulazione sono contemplate nell'art. 68, comma 5, lettera b del Decreto legislativo 18 aprile 2016, n. 50 "Nuovo Codice appalti".

In merito alla segnaletica orizzontale, le norme europee attualmente vigenti, non armonizzate, come la UNI EN 1871 del 2002 e la più recente UNI EN 12802 del 2011 indicano le proprietà fisiche e specificano i metodi di laboratorio per identificare i componenti presenti nei materiali utilizzati per segnaletica orizzontale. La recente UNI EN 13459 del 2012 specifica i metodi più idonei per ottenere dei campioni rappresentativi per i principali tipi di prodotti, cioè pittura, materiali plastici

a freddo, materiali termoplastici, microsferi di vetro da premiscelare, materiali da postspruzzare, materiali preformati per segnaletica orizzontale e inserti stradali catarifrangenti.

La norma più importante per la caratterizzazione prestazionale della segnaletica orizzontale è la **UNI EN 1436: "un utile riferimento circa i parametri qualitativi minimi in uso della segnaletica orizzontale"** (Direttiva del MIT "sulla corretta ed uniforme applicazione delle norme del Codice della Strada in materia di segnaletica e criteri per la sua installazione e manutenzione" – Dicembre 2000).

Nell'ambito della segnaletica orizzontale le **norme armonizzate** attualmente applicabili sono la UNI EN 1423:2004 – "Materiali da postspruzzare - Microsfere di vetro, granuli antiderapanti e loro miscele"; la UNI EN 1463-1:2009 – "Inserti stradali catarifrangenti - Parte 1: Requisiti delle prestazioni iniziali"; la UNI EN 1790:2013 – "Materiali preformati per segnaletica orizzontale".

Le **norme non armonizzate** a cui fare riferimento sono: la UNI EN 1871, inerente la descrizione delle proprietà fisiche dei materiali utilizzati per realizzare la segnaletica orizzontale (pitture, termoplastici e prodotti plastici a freddo), è attualmente in fase di revisione con l'ipotesi di richiedere, anche per tali prodotti, la marcatura "CE" (FprEN 1871:2012); la UNI EN 1424 - "Microsfere di vetro da premiscelare"; la UNI EN 12802 – "Metodi di laboratorio per l'identificazione"; la UNI 11154 – Segnaletica stradale orizzontale - "Linee guida per la posa in opera"

Per quanto concerne la segnaletica verticale, in merito ai requisiti richiesti per la fornitura dei segnali verticali permanenti per la segnaletica stradale, la norma di riferimento "**armonizzata**" è la UNI EN 12899-1 "Segnaletica verticale permanente per il traffico stradale – Parte 1: segnali permanenti". Il 01/01/2013 è terminata la coesistenza con le norme e i regolamenti nazionali, inerenti o contraddittori con la UNI EN 12899-1. In merito alla valutazione delle prestazioni della segnaletica verticale, la Direttiva del MIT del 2013, per quanto attiene ai segnali verticali permanenti non luminosi, suggerisce di fare riferimento alla norma volontaria UNI 11480:2013 "Linea guida per la definizione di requisiti tecnico-funzionali della segnaletica verticale (permanente) in applicazione alla UNI EN 12899-1:2008", salvo una serie di precisazioni inerenti l'utilizzo condizionato di una classe fotometrica delle pellicole, la classe da considerare per la spinta del vento e i materiali da utilizzare per i supporti della segnaletica.

Relativamente alla segnaletica complementare, limitatamente ai delineatori di margine, la norma di riferimento "**armonizzata**" è la UNI EN 12899-3 – "Delineatori normali di margine e dispositivi rifrangenti". Anche per tale norma è decorso il periodo di coesistenza e la sua applicazione, nel contesto della cosiddetta "disciplina di dettaglio e tecnica" (CSA), è obbligatoria. Nel contesto delle norme cogenti, per la definizione della tipologia di delineatore richiesto da ANAS SpA, nel presente CSA si farà riferimento anche alle Circolari Anas, emanate nel 1984 e nel 1987.

- • Codice della Strada D.Lgs. 30/04/1992, n. 285 e successive modifiche;
- • Regolamento di Esecuzione D.P.R. 16/12/1992, n. 495 e successive modifiche;

12.2 NORMATIVA SULLA SEGNALETICA ORIZZONTALE

Il presente CSA richiama le prescrizioni e i suggerimenti, diretti e indiretti, derivanti da Direttive e Circolari ministeriali, da norme europee e nazionali, che trovano riscontro nei seguenti documenti:

- - Direttiva del 24 ottobre 2000 del Ministero dei Lavori Pubblici (G.U. n. 301 del 28/12/2000) relativa alla corretta ed uniforme applicazione delle norme del Codice della Strada in materia di segnaletica e criteri per l'installazione e la manutenzione;
- - DECRETO 10 luglio 2002 del Ministero delle Infrastrutture e dei Trasporti (Pubblicato sulla GU n. 226 del 26-9-2002- Suppl. Straordinario) Disciplinare tecnico relativo agli schemi segnaletici, differenziati per categoria di strada, da adottare per il segnalamento temporaneo, dove per la segnaletica orizzontale temporanea
- - Direttiva del MIT sulla segnaletica del 05.08.2013 concernente le "Istruzioni e linee guida per la fornitura e posa in opera di segnaletica stradale",
- - UNI EN 1436:2008 "Materiali per segnaletica orizzontale - Prestazioni della segnaletica orizzontale per gli utenti della strada";
- - UNI EN 1790:2013 "*Materiali per segnaletica orizzontale - Materiali preformati per la segnaletica orizzontale*". La norma riguarda i nastri ("materiale preformato in grado di adattarsi alla struttura del supporto, al quale può essere applicato un adesivo sensibile alla pressione, e in grado di essere incollato al supporto senza l'ausilio del calore"), il materiale plastico indurente a freddo (mono-componente o a componenti multipli), il materiale termoplastico preformato (materiale privo di solventi, sotto forma di prodotto granulare o in polvere che è riscaldato fino alla fusione e quindi applicato mediante applicatore meccanico");
- - UNI 11154:2006 "Segnaletica stradale - Linee guida per la posa in opera - Segnaletica orizzontale".

Le norme di riferimento che le Direttive ministeriali richiamano sono le seguenti:

- - UNI EN 1423 - Materiali per segnaletica orizzontale - Materiali da post-spruzzare - Microsfere di vetro, granuli antiderapanti e loro miscele;
- - UNI EN 1424 - Materiali per segnaletica orizzontale - Microsfere di vetro da premiscelare;
- - UNI EN 1436 Materiali per segnaletica orizzontale - Prestazioni della segnaletica orizzontale per gli utenti della strada;
- - UNI EN 1463-1 - Materiali per segnaletica orizzontale - Inserti stradali catarifrangenti - Parte 1: Requisiti delle prestazioni iniziali;
- - UNI EN 1463-2 - Materiali per segnaletica orizzontale - Inserti stradali catarifrangenti - Specifiche delle prestazioni delle prove su strada;
- - UNI EN 1871 - Materiali per segnaletica orizzontale - Proprietà fisiche;
- - UNI EN 1790 - Materiali per segnaletica orizzontale - Materiali preformati per segnaletica orizzontale;
- - UNI EN 1824 - Materiali per segnaletica orizzontale - Prove su strada;

- - UNI 11154 - Segnaletica stradale - Linee guida per la posa in opera - Segnaletica orizzontale;
- - UNI EN 12802 - Materiali per segnaletica orizzontale - Metodi di laboratorio per l'identificazione;
- - UNI EN 13197 - Materiali per segnaletica orizzontale - Simulatori di usura tavola rotante;
- - UNI EN 13459 - Materiali per segnaletica orizzontale - Campionamento da prodotti immagazzinati e prove;
- - UNI EN 13212 - Materiali per segnaletica orizzontale - Requisiti per il controllo di produzione in fabbrica.

12.3 NORMATIVA SULLA SEGNALETICA VERTICALE

- - Disciplinare Tecnico requisiti Pellicole Rifrangenti Ministero dei LL.PP. - D.M. 31/03/1995 n. 1584;
- - Norma UNI 11122 - Pellicole rifrangenti con tecnologia microprismatica per segnaletica stradale;
- - Norma UNI 11480:2013 "Linea guida per la definizione di requisiti tecnico-funzionali della segnaletica verticale (permanente) in applicazione alla UNI EN 12899-1:2008";
- - Norma EN 12899-1 - Segnaletica verticale permanente per il traffico stradale – segnali permanenti;
- - Disciplinare e Norme Certificazione di Conformità della segnaletica verticale -
- - Circolari Ministero dei LL.PP., n. 3652/98 e n. 1344/99;
- - Disciplinare Tecnico Schemi Segnaletici per Segnalamento Temporaneo – Ministero delle II. e TT. - D.M. 10/07/2002;
- - Direttiva sulla corretta ed uniforme applicazione delle norme del Codice della Strada in materia di segnaletica stradale – Ministero dei LL. PP. 24/10/2000.
- - UNI EN 1011- (Saldatura - Raccomandazioni per la saldatura di materiali metallici);
- - UNI EN 1991-1-4 – (Eurocodice 1 - Azioni sulle strutture - Parte 1-4: Azioni in generale - Azioni del vento);
- - UNI EN 1993-1-1 – (Eurocodice 3 - Progettazione delle strutture di acciaio - Parte 1-1: Regole generali e regole per gli edifici);
- - UNI EN 1995-1-1 – (Eurocodice 5 - Progettazione delle strutture di legno - Parte 1-1: Regole generali - Regole comuni e regole per gli edifici);
- - UNI EN 1999-1-1 – (Eurocodice 9 - Progettazione delle strutture di alluminio - Parte 1-1: Regole strutturali generali);
- - UNI EN 10240 – (Rivestimenti protettivi interni e/o esterni per tubi di acciaio - Prescrizioni per i rivestimenti di zincatura per immersione a caldo applicati in impianti automatici.);
- - UNI EN 12665 – (Luce e illuminazione - Termini fondamentali e criteri per i requisiti illuminotecnici);
- - UNI EN 12767 – (Sicurezza passiva di strutture di sostegno per attrezzature stradali - Requisiti,

classificazione e metodi di prova);

- - UNI EN 12899-4 – (Segnaletica verticale permanente per il traffico stradale - Parte 4: Controllo di produzione in fabbrica);
- - UNI EN 12899-5 – (Segnaletica verticale permanente per il traffico stradale - Parte 5: Prove iniziali di tipo);
- - UNI EN ISO 1461 – (Rivestimenti di zincatura per immersione a caldo su prodotti finiti ferrosi e articoli di acciaio - Specificazioni e metodi di prova);
- - UNI EN ISO 4892-2 – (Materie plastiche - Metodi di esposizione a sorgenti di luce di laboratorio - Parte 2: Lampade ad arco allo xeno);
- - UNI EN ISO 6272 – (Pitture e vernici - Prove di deformazione rapida (resistenza all'urto) - Parte 1: Prova con massa cadente con punzone di larga superficie);
- - UNI EN ISO 9001 – (Sistema di gestione per la qualità – Requisiti);
- - UNI EN ISO 4 – (Informazione e documentazione - Regole per l'abbreviazione delle parole del titolo e dei titoli delle pubblicazioni);
- - CIE 15 – (Colorimetria);
- - CIE 54-1 – (Retroriflessione. Termini e definizioni);
- - CIE 74 – (Segnali stradali).

12.4 NORME RELATIVE AI PANNELLI, AI SOSTEGNI E AI FISSAGGI DEI SEGNALI VERTICALI PERMANENTI.

- - UNI 8744 – (Prodotti vernicianti. Prova di resistenza anticorrosione in camera umidostatica al 100% di umidità relativa) norma ritirata senza sostituzione;
- - UNI EN 9240 - (Mobili. Determinazione dell'adesione delle finiture al supporto mediante prova di strappo);
- - UNI EN 1519 - Prodotti vernicianti. Prova di piegamento (mandrino cilindrico));
- - UNI EN 9535 - (Prodotti vernicianti. Prova di resistenza alla rigatura (metodo della penna));
- - UNI EN 8901 - (Prodotti vernicianti. Determinazione della resistenza all'urto);
- - UNI EN 9590 - (Prodotti vernicianti. Prova accelerata di laboratorio per la valutazione della corrosione sottopellicolare a bolle di supporti ferrosi verniciati (Scab corrosion));
- - UNI EN ISO 9227 - (Prove di corrosione in atmosfere artificiali. Prove in nebbia salina);
- - UNI EN 2813 - (Prodotti vernicianti. Determinazione della brillantezza speculare di film di pittura non metallizzata a 20°, 60° e 85°);
- - UNI EN 15185 – (Mobili – Valutazione della resistenza delle superfici all'abrasione);
- - UNI EN ISO 20482 - (Materiali metallici – lamiere e nastri - prova di imbutitura Erichsen).

12.5 NORMATIVA SULLA SEGNALETICA COMPLEMENTARE

- - Regolamento Modifiche R.d.E, D.P.R. 16/09/1996 n. 610;
- - Piano Nazionale della Sicurezza Stradale;
- - Piani della Sicurezza Stradale Urbana;
- - Disciplinare Tecnico Schemi Segnalamento Temporaneo, Ministero delle Il. e dei TT. D.M. 10/07/2002;
- - Disciplinare Tecnico Requisiti delle Pellicole Rifrangenti, Ministero dei LL.PP. D.M. 31/03/1995 n. 1584;
- - UNI EN 1463-1 - Materiali per segnaletica orizzontale - Inserti stradali catarifrangenti - Parte 1: Requisiti delle prestazioni iniziali;
- - UNI EN 1463-2 - Materiali per segnaletica orizzontale - Inserti stradali catarifrangenti - Specifiche delle prestazioni delle prove su strada;
- - Norma UNI EN 12899-1 - (Segnaletica verticale permanente);
- - Norma UNI EN 12899-3 - (Delineatori di margine e dispositivi rifrangenti);
- - Norma UNI 11122 - (Pellicole retroriflettenti microprismatiche);
- - UNI EN 12899-4 - (Segnaletica verticale permanente per il traffico stradale - Parte 4: Controllo di produzione in fabbrica);
- - UNI EN 12899-5 - (Segnaletica verticale permanente per il traffico stradale - Parte 5: Prove iniziali di tipo);
- - UNI EN ISO 9227 - (Prove di corrosione in atmosfere artificiali - Prove di nebbia salina);
- - ISO CIE 10526 - CIE - (Illuminanti standard per la colorimetria);
- - ISO CIE 10527 - CIE - (Osservatori standard per la colorimetria);
- - Circolari ANAS nn. 13/84, 36/86 e 20/87;
- - Direttiva sulla Corretta Applicazione Norme Segnaletica Stradale, Ministero dei LL.PP. 24/10/2000;
- - II° Direttiva sulla Corretta Applicazione Norme Segnaletica Stradale, Ministero delle Il. e dei TT. prot. n. 777 del 24/04/2006;
- - Direttive per la redazione, adozione ed attuazione dei piani urbani del traffico Ministero dei LL.PP. 12/04/1995.

12.6 NORMATIVA RELATIVA AI CANTIERI DI LAVORO STRADALI

La realizzazione della segnaletica orizzontale sulla strada, intesa come attività articolata in varie fasi, dall'installazione alla disinstallazione del cantiere, dall'esecuzione alla manutenzione periodica dell'impianto, è considerata un'attività che può comportare un rischio d'incidenti per i lavoratori e gli utenti, per tale motivo è stata oggetto di particolare attenzione da parte del legislatore, degli enti preposti alla sicurezza del lavoro e degli enti proprietari delle strade (centrali e locali), ANAS SpA in particolare.

In merito alla sicurezza degli utenti della strada, automobilisti e pedoni, e degli operatori impegnati nei cantieri stradali, il legislatore ha approvato le regole generali e attuative, in particolare la normativa cogente di riferimento è il Nuovo Codice della Strada (NCS) e il relativo Regolamento di Attuazione e di Esecuzione (REA).

Il NCS, all'articolo 21, rimanda al Regolamento la definizione delle norme applicative in cui sono definiti i modi e i mezzi per delimitare e segnalare i cantieri e realizzare la visibilità diurna e notturna degli addetti ivi operanti, nonché le modalità di svolgimento dei lavori e gli accorgimenti necessari per la regolazione del traffico limitrofo.

La materia in sé complessa ha indotto il MIT, nel 2002, ad integrare i 14 articoli del RDA pertinenti la tematica dei cantieri stradali e ad emanare un apposito disciplinare concernente gli schemi segnaletici da adottare per il segnalamento temporaneo dei cantieri di lavoro stradali (**Decreto MIT del 10/07/2002**).

Il Disciplinare tecnico, riguardante gli schemi segnaletici da adottare per il segnalamento temporaneo, analizza in 12 paragrafi i contenuti degli artt. dal n. 30 al n. 43 del REA. In particolare suggerisce un metodo di approccio per affrontare i problemi connessi al segnalamento temporaneo, sottolineando che gli schemi segnaletici proposti non sono esaustivi della casistica che usualmente incontrano i tecnici degli enti di gestione. Il disciplinare è un documento per acquisire le regole di base che poi saranno applicate in modo uniforme in tutto il territorio.

Riflessione e buon senso sono gli esercizi richiesti per attuare il segnalamento temporaneo. In modo analogo a quanto previsto dal citato Regolamento per le procedure di sicurezza finalizzate a garantire l'integrità fisica dei lavoratori nei cantieri stradali, il Disciplinare Tecnico non preclude l'utilizzo di altre metodologie di consolidata validità.

"Non c'è una sola maniera di affrontare una data situazione e il disciplinare spesso fornisce per la stessa soluzioni alternative".

"Gli schemi predisposti sono relativi a condizioni della strada senza particolari vincoli sia dal punto di vista del tracciato che del segnalamento. **Pertanto nella scelta dello schema da impiegare nei casi reali occorrerà tener conto delle condizioni di avvistamento almeno del primo segnale e di eventuali prescrizioni già vigenti nel tratto di strada interessato**".

A tale corpo normativo, si è recentemente affiancato il Decreto Interministeriale del 04/03/2013 - Regolamento per l'individuazione delle procedure di revisione, integrazione e apposizione della segnaletica stradale destinata alle attività lavorative che si svolgono in presenza di traffico veicolare, Regolamento espressamente previsto dal Testo Unico delle leggi di tutela della salute e della sicurezza nei luoghi di lavoro (D.lgs. n. 81/2008).

Nel seguente elenco sono riportate le norme e i riferimenti più importanti:

- - Codice della Strada (C.d.S.), DLvo 30/04/1992 n. 285;

- - Regolamento di Esecuzione (R.d.E.), D.P.R. 16/12/1992 n. 495;
- - Regolamento Modifiche R.d.E, D.P.R. 16/09/1996 n. 610;
- - Disciplinare Tecnico Schemi Segnalamento Temporaneo, Ministero delle Il. e dei TT. D.M. 10/07/2002;

- D.lgs. n. 81/2008 e successive modifiche in attuazione dell'articolo 1 della Legge, n. 123/2007 in materia di tutela della salute e della sicurezza nei luoghi di lavoro e s. m. e i..

- Decreto Interministeriale del 04/03/2013, in attuazione di quanto previsto dall'art. 161, comma 2-bis, del D.lgs. 81/08.

URL 1:

[http://www.lavoro.gov.it/documenti-e-norme/normative/Documents/2013/Decreto Interministeriale 4 marzo 2013.pdf](http://www.lavoro.gov.it/documenti-e-norme/normative/Documents/2013/Decreto%20Interministeriale%204%20marzo%202013.pdf)

- Un utile contributo, in merito alle informazioni disponibili sulla sicurezza dei lavoratori e degli utenti nei cantieri di lavoro stradali, è rilevabile nei seguenti siti dell'INAIL (ISPESL):

URL 2: https://appsricercascientifica.inail.it/profili_di_rischio/Cantieri_stradali/index.asp

URL 3: https://appsricercascientifica.inail.it/profili_di_rischio/Cantieri_stradali/index.htm

12.7 PARAMETRI PRESTAZIONALI DELLA SEGNALETICA ORIZZONTALE

La tabella seguente sintetizza le classi definite nella EN 1436 per ciascuno dei parametri prestazionali della segnaletica orizzontale:

Tabella 51: Parametri prestazionali della segnaletica stradale orizzontale

Parametri prestazionali previsti	Classi e valori corrispondenti
----------------------------------	--------------------------------

Descrizione requisiti		Unità di	Simbolo	Classe	0	1	2	3	4	5	6
Visibilità diurna	Colore/Manto**				T	GT	BA GT	BA BC GT	BA BC	BC	
	Coefficiente di luminanza in condizioni di illuminazione diffusa	$\text{mcd m}^{-2}\text{lx}^{-1}$	Q_d	Q	NP D*	80	100	130	160	200	-
	Colore /Manto**				T	GT	BA GT	BA BC GT	BA BC	BA BC	
	Fattore di luminanza	-			-	0,20	0,30	0,40	0,50	0,60	-
Visibilità notturna	Segnaletica /Colore***				T	PeG	PeB	PeB PeG PrT	PeB PeG	PeB PrT	
	Retroriflessione in condizioni asciutte	$\text{mcd m}^{-2}\text{lx}^{-1}$	R_L	R	NP D*	80	100	150	200	300	-
	Retroriflessione in condizioni di bagnato	$\text{mcd m}^{-2}\text{lx}^{-1}$	R_W	R W	NP D*	25	35	50	75	100	150
	Retroriflessione in condizioni di pioggia	$\text{mcd m}^{-2}\text{lx}^{-1}$	R_R	RR	NP D*	25	35	50	75	100	150
Aderenza											
	Resistenza al derapaggio	-	SR T	S	NP D*	45	50	55	60	65	-
<p>* NPD: Nessuna Prestazione Determinata ** Colore: B bianco - G giallo - T tutti. Manto stradale: A asfalto - C calcestruzzo - T tutti. *** Segnaletica: Pe permanente - Pr provvisoria. Colore: B bianco - G giallo - T tutti.</p>											

Soglie di accettabilità. - I requisiti che la segnaletica orizzontale deve possedere, definiti SOGLIE DI ACCETTABILITA', ai sensi della norma europea UNI EN 1436, riguardano le prestazioni attese durante la sua vita funzionale. Le prestazioni sono dichiarate attraverso parametri che rappresentano i diversi aspetti prestazionali della segnaletica orizzontale, usualmente identificati attraverso classi di prestazione. Tali valori minimi dovranno essere rispettati indipendentemente dall'eventuale

usura causata dalle operazioni di manutenzione invernale del piano viabile e, se l'usura è eccessiva, dovranno essere comunque ripristinati, in modo da mantenere i livelli di visibilità richiesti.

Le misure potranno essere fatte per ogni requisito elencato, ad insindacabile giudizio della DL. Il mancato rispetto di un requisito è da considerarsi come un "mancato servizio" e quindi tale da giustificare le detrazioni e le penali di cui alle Norme Generali.

Per le verifiche dei parametri prestazionali previsti si individuano due metodi:

eseguibili con strumentazione puntuale;

eseguibili con strumentazione ad alto rendimento.

Le strumentazioni puntuali consentono il rilievo dei parametri Qd, RL, Coordinate cromatiche, Fattore di luminanza e SRT, mentre la strumentazione ad alto rendimento consente di misurare RL ed eventualmente CAT (Coefficiente di Aderenza Trasversale).

Retroriflessione alla luce del giorno o in presenza di illuminazione stradale. Il primo parametro che deve essere rispettato dall'appaltatore è la visibilità del segnale alla luce del giorno cioè in condizioni di illuminazione diurna, misurato mediante il coefficiente di luminanza in condizioni di illuminazione diffusa "Qd", espresso in mcd m⁻² lx⁻¹. Il coefficiente di luminanza in condizioni di illuminazione diffusa rappresenta la luminosità di un segnale orizzontale come viene percepita dai conducenti degli autoveicoli alla luce del giorno. La segnaletica orizzontale bianca che gialla, in condizioni di superficie stradale asciutta, deve rispettare, per tutta la durata dell'appalto, il seguente valore minimo di Qd:

$Qd \geq 130 \text{ mcd m}^{-2} \text{ lx}^{-1}$, corrispondente alla classe Q3 .

Fattore di luminanza del prodotto segnaletico asciutto in condizioni di illuminazione diurna. Il secondo parametro che deve essere rispettato dall'appaltatore è l'intensità luminosa apparente della superficie del segnale rispetto alla luminanza di riferimento (superficie bianca perfettamente diffondente) misurata mediante il Fattore di luminanza β . Il Fattore di luminanza rappresenta la luminosità (chiarezza) di un segnale orizzontale come viene percepita dai conducenti degli autoveicoli in condizioni di illuminazione diurna.

In condizioni di superficie stradale asciutta, la segnaletica orizzontale bianca realizzata con pitture a solvente deve rispettare il seguente valore minimo di β : $\beta \geq 0,60$, corrispondente alla classe B5.

In condizioni di superficie stradale asciutta, la segnaletica orizzontale gialla realizzata con pitture a solvente deve rispettare il seguente valore minimo di β : $\beta \geq 0,40$, corrispondente alla classe B3.

Retroriflessione del prodotto segnaletico in condizioni di illuminazione notturna con i proiettori dei veicoli. Il terzo parametro che deve essere rispettato dall'appaltatore è la retroriflessione in condizioni di illuminazione con i proiettori dei veicoli, misurata mediante il coefficiente di luminanza re-

troriflessa RL, espressa in $\text{mcd m}^{-2} \text{lx}^{-1}$. Il coefficiente di luminanza retroriflessa rappresenta la luminosità di un segnale orizzontale come viene percepita dai conducenti degli autoveicoli in condizioni di illuminazione con i proiettori dei propri autoveicoli.

La misura del parametro RL, sull'asciutto, effettuata con le modalità specificate nel seguito, è alla base della valutazione ed accettazione o meno del lavoro (parametro prestazionale).

In condizioni di superficie stradale asciutta, la *segnaletica orizzontale a solvente* deve rispettare il seguente valore minimo di RL: $RL \geq 150 \text{ mcd m}^{-2} \text{lx}^{-1}$, corrispondente alla classe prestazionale R3;

la *segnaletica termoplastica, plastica a freddo e preformata* deve rispettare il seguente valore minimo di RL: $RL \geq 200 \text{ mcd m}^{-2} \text{lx}^{-1}$, corrispondente alla classe prestazionale R4;

in condizioni di bagnato la *segnaletica orizzontale a solvente* deve rispettare il seguente valore minimo di RL : $RL \geq 35 \text{ mcd m}^{-2} \text{lx}^{-1}$, corrispondente alla classe prestazionale RW2, salvo che si usino i sistemi di emersione delle parti retroriflettenti.

In condizioni di pioggia la *segnaletica orizzontale a solvente* deve rispettare il seguente valore minimo di RL : $RL \geq 25 \text{ mcd m}^{-2} \text{lx}^{-1}$, corrispondente alla classe prestazionale RW1.

In condizioni di bagnato la *segnaletica termoplastica, plastica a freddo e preformata* deve rispettare il seguente valore minimo di RL : $RL \geq 50 \text{ mcd m}^{-2} \text{lx}^{-1}$, corrispondente alla classe prestazionale RW3, salvo che si usino i sistemi di emersione delle parti retroriflettenti.

In condizioni di pioggia la *segnaletica termoplastica, plastica a freddo e preformata* deve rispettare il seguente valore minimo di RL : $RL \geq 35 \text{ mcd m}^{-2} \text{lx}^{-1}$, corrispondente alla classe prestazionale RW2.

Colore. La segnaletica orizzontale da realizzarsi e/o mantenersi con il presente CSA deve essere di colore bianco o giallo. Pertanto, le coordinate cromatiche x , y (*il quarto parametro di riferimento*), per la segnaletica orizzontale asciutta devono trovarsi all'interno delle regioni definite dai vertici indicati nel prospetto Tabella 52 relativa ai vertici delle regioni cromatiche per segnaletica orizzontale bianca e gialla. Le regioni o box cromatici sono rappresentati nel Grafico n. 3. Le prestazioni richieste, relative alle coordinate cromatiche x e y , per la segnaletica orizzontale asciutta e in condizioni di visibilità diurna, sono riportate nel seguente prospetto:

Tabella 52: Vertici dei box cromatici, bianco e giallo, relativi alla segnaletica orizzontale

Vertici		1	2	3	4
Segnaletica orizzontale bianca	x	0.355	0.305	0.285	0.335
	y	0.355	0.305	0.325	0.375
Segnaletica orizzontale gialla classe Y1	x	0.443	0.545	0.465	0.389
	y	0.399	0.455	0.535	0.431
	x	0.494	0.545	0.465	0.427

Segnaletica orizzontale gialla classe Y2	y	0.427	0.455	0.535	0.483
Nota – Le classi Y1 e Y2 di segnaletica orizzontale gialla si riferiscono rispettivamente alla segnaletica orizzontale permanente e a quella provvisoria.					



Grafico 3 – Box cromatici del bianco e del giallo per segnaletica stradale orizzontale

Resistenza al derapaggio. Il *quinto parametro* che l'appaltatore deve rispettare nell'esecuzione dei lavori è il valore della resistenza al derapaggio, espresso in unità SRT misurata in condizioni di superficie stradale bagnata. Per la *segnaletica orizzontale a solvente* il valore minimo da mantenere per tutta la durata dell'appalto, indipendentemente dalle eventuali condizioni di piano viabile, corrisponde al seguente valore minimo:

SRT \geq 50, corrispondente alla classe S2.

La segnaletica termoplastica, plastica a freddo e preformata deve rispettare il seguente valore minimo di SRT:

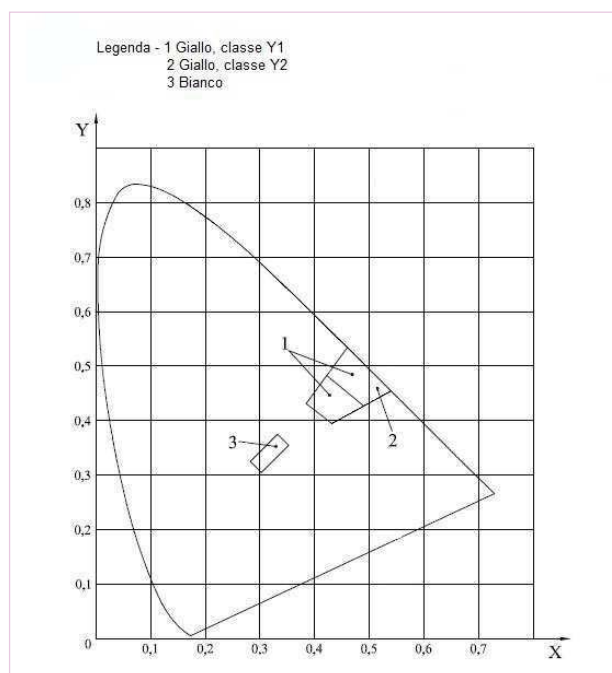
SRT \geq 55, corrispondente alla classe S3.

La resistenza al derapaggio deve essere misurata seguendo le indicazioni contenute nell'appendice D della norma europea UNI EN 1436.

12.8 VERIFICA DEI REQUISITI PRESTAZIONALI DELLA SEGNALETICA ORIZZONTALE CON SISTEMI PUNTUALI

Metodo di misurazione del coefficiente di luminanza in condizioni di illuminazione diffusa (Qd). Per la misurazione del coefficiente di luminanza Qd, si rimanda alla norma europea UNI EN 1436. Si riportano di seguito le indicazioni principali.

Condizioni di misurazione normalizzata.

Il coefficiente di luminanza in condizioni di illuminazione diffusa Qd dell'area di misurazione di un segnale orizzontale deve essere determinato nel modo seguente:

$$Qd = L/E \quad \text{unità: mcd m}^{-2} \text{ lx}^{-1}$$

dove:

L è la luminanza dell'area di misurazione in condizioni di illuminazione diffusa, unità di misura mcd m⁻²;

E è l'illuminazione sul piano dell'area di misurazione, unità: lx.

La luminanza L deve essere determinata con un angolo di osservazione di 2,29° (l'angolo compreso fra la direzione centrale di misurazione e il piano dell'area di misurazione) con l'area di misurazione illuminata mediante una sorgente luminosa normalizzata **D65** analoga a quella definita dalla ISO/CIE 10526. L'apertura angolare totale delle direzioni di misurazione non deve essere maggiore di 0,33°. La superficie di misurazione della segnaletica orizzontale deve avere un'area di minimo 50 cm². Nel caso di alcuni tipi di segnali orizzontali profilati i cui profili siano separati da uno spazio considerevole, l'area di misurazione totale deve essere sufficientemente lunga da comprendere almeno uno di tali spazi. Il risultato più affidabile si ottiene quando la lunghezza totale comprende un multiplo esatto di tali spazi. L'intera area di misurazione deve essere illuminata in modo uniforme.

Misurazioni di laboratorio. Campioni per misurazioni di laboratorio. I campioni per misurazioni di laboratorio dovrebbero avere una lunghezza compresa fra 20 cm e 40 cm a seconda dell'apparecchiatura di misurazione utilizzata. Per alcuni segnali orizzontali profilati sono necessari campioni più lunghi. Le dimensioni pratiche sono una lunghezza di 40 cm e una larghezza di 20 cm.

- Metodo: Il campione dovrebbe poggiare su una piastra per facilitarne la movimentazione e rappresentare una superficie di segnaletica orizzontale non deformata. Il campione può essere steso direttamente sulla piastra oppure può essere prelevato dalla superficie stradale e fatto aderire alla piastra. L'illuminazione diffusa può essere fornita da una sfera fotometrica al centro della quale sia

fissato il campione di segnaletica in posizione orizzontale. Nella sfera deve essere installata una sorgente luminosa in modo tale che l'illuminazione diretta cada esclusivamente sulla metà inferiore della sfera. La metà superiore della sfera avrà dunque una luminanza pressoché uniforme per effetto dei fenomeni di riflessione e inter-riflessione

Apparecchiatura per misurazione in situ

In caso di misurazioni in situ, l'illuminazione indiretta può essere fornita da un'apertura in una sfera illuminata. È ammesso l'uso di altri tipi di illuminazione a condizione che la luminanza si mantenga costante o che produca il medesimo effetto e possa essere tarata sulle condizioni normalizzate.

Misurazioni alla luce del giorno

La luce del giorno in condizioni di cielo molto coperto con visibilità ragionevole dell'orizzonte si avvicina all'illuminazione diffusa in modo sufficiente da consentire di misurare il coefficiente di luminanza in condizioni di illuminazione diffusa.

Queste misurazioni possono essere effettuate con un misuratore di luminanza collocato, per esempio, su un veicolo, puntato in avanti con il corretto angolo di osservazione. La luminanza e l'illuminazione della segnaletica orizzontale davanti al veicolo dovrebbero essere controllate contemporaneamente.

Metodo di misurazione del Fattore di luminanza β . Per la misurazione del Fattore di luminanza si rimanda alla norma europea UNI EN 1436. Si riportano di seguito le indicazioni principali.

Condizioni di misurazione normalizzata. Il Fattore di luminanza β deve essere misurato utilizzando una sorgente luminosa normalizzata D65 analoga a quella definita dalla ISO/CIE 10526. La geometria è definita alla situazione $45^\circ/0^\circ$, ossia con illuminazione a $45^\circ \pm 5^\circ$ e misurazione a $0^\circ \pm 10^\circ$. Gli angoli sono misurati rispetto alla perpendicolare della superficie della segnaletica orizzontale. L'area minima misurata della superficie della segnaletica orizzontale deve essere di 5 cm². Per superfici molto ruvide, l'area misurata mediante l'apparecchiatura dovrebbe essere maggiore di 5 cm².

Apparecchiatura di misurazione.

La misurazione può essere effettuata per mezzo di apparecchiature di laboratorio su campioni di segnaletica orizzontale o per mezzo di apparecchiature portatili su segnaletica orizzontale applicata alla superficie stradale. Tali apparecchiature possono basarsi su misurazioni spettrali seguite dal calcolo del fattore di luminanza β

Il valore di β deve essere determinato in funzione della tipologia della segnaletica e più precisamente:

Strisce longitudinali. Ogni singola verifica deve risultare dalla media di cinque sondaggi eseguiti nel tratto stradale scelto per il controllo, in punti diversi. In ogni sondaggio devono essere effettuate minimo tre letture dei valori del fattore di luminanza β .

Simboli, lettere e strisce trasversali. Per ogni simbolo, il valore del fattore di luminanza β sarà dato dalla media di minimo cinque letture. Per ogni lettera, il valore del fattore di luminanza β sarà dato dalla media di minimo tre letture. Per ogni striscia trasversale, il valore del fattore di luminanza β sarà dato dalla media di minimo cinque letture.

Metodo di misurazione del coefficiente di luminanza retroriflessa (RL). Per la misurazione del coefficiente di luminanza retroriflessa RL, si rimanda alla norma europea UNI EN 1436). Si riportano di seguito le indicazioni principali.

Condizioni di misurazione normalizzata. Il coefficiente di luminanza retroriflessa RL dell'area di misurazione scelta sulla segnaletica orizzontale deve essere determinato nel modo seguente:

$$RL = L/E_{\perp} \quad \text{unità: mcd m}^{-2} \text{ lx}^{-1}$$

dove:

L è la luminanza dell'area di misurazione illuminata da un'unica sorgente luminosa che abbia una piccola separazione angolare rispetto alla posizione dalla quale viene misurata la luminanza, unità di misura mcd m⁻²;

E_{\perp} è l'illuminazione creata da una sorgente luminosa sull'area di misurazione su un piano perpendicolare alla direzione di illuminazione, unità: lx.

In condizioni di misurazione normalizzata, le direzioni di misurazione e illuminazione definiscono un piano perpendicolare al piano dell'area di misurazione; l'angolo di osservazione α (l'angolo compreso fra la direzione centrale di misurazione e il piano dell'area di misurazione) è di 2,29°, mentre l'angolo di illuminazione ϵ (l'angolo compreso fra la direzione centrale di illuminazione e il piano dell'area di misurazione) è di 1,24°. L'area di misurazione deve essere illuminata da una sorgente luminosa normalizzata **A** analoga a quella definita dalla ISO/CIE 10526.

L'apertura angolare totale delle direzioni di misurazione non deve essere maggiore di $0,33^\circ$. L'apertura angolare totale delle direzioni di illuminazione non deve essere maggiore di $0,33^\circ$ sul piano parallelo al piano dell'area di misurazione del segnale orizzontale e di $0,17^\circ$ sul piano contenente le direzioni di misurazione e di illuminazione.

L'area di misurazione sulla segnaletica orizzontale deve avere una superficie minima di 50 cm^2 . Nel caso di alcuni tipi di segnali orizzontali profilati i cui profili siano separati da uno spazio considerevole, l'area di misurazione totale deve essere sufficientemente lunga da comprendere almeno uno di tali spazi. Il risultato più affidabile si ottiene quando la lunghezza totale comprende un multiplo esatto di tali spazi. L'intera area di misurazione deve essere illuminata in modo uniforme.

Queste misure trasformate in valori di tratta omogenea dei rilievi ad alto rendimento, sono il parametro prestazionale su cui si valuterà l'efficacia della segnaletica e che sarà usato per la definizione di eventuali penali.

Misurazione in condizioni di illuminazione con proiettori di veicoli. È possibile effettuare di notte misurazioni del coefficiente di luminanza retroriflessa RL della segnaletica orizzontale utilizzando un misuratore di luminanza avente caratteristiche idonee e uno dei proiettori di un veicolo adibito al trasporto passeggeri alimentato alla massima potenza o una lampada analoga.

La geometria di misurazione definita nel paragrafo ove si descrivono le condizioni di misurazione normalizzata, è rispettata se la lampada è montata ad un'altezza di $0,65 \text{ m}$ dalla superficie stradale, il misuratore di luminanza è montato direttamente sopra la lampada ad un'altezza di $1,2 \text{ m}$ dalla superficie stradale e le misurazioni sono effettuate da una distanza di 30 m . Il proiettore deve avere un'intensità luminosa di almeno $100\,000 \text{ cd}$ in modo tale da fornire un'illuminazione E_{\perp} maggiore di 100 lx . Il raggio del proiettore dovrebbe essere sufficientemente ampio da consentire un'illuminazione uniforme dell'area di misurazione. Un angolo di misurazione idoneo del misuratore di luminanza è un angolo di $6'$, che dà un'area di misurazione ellittica di 5 cm per 130 cm . Per questo angolo di misurazione, la risoluzione del misuratore di luminanza dovrebbe essere di $0,1 \text{ cd}\cdot\text{m}^{-2}$ o maggiore.

È opportuno evitare che luce riflessa colpisca l'apparecchiatura di taratura, che si tratti di un misuratore di illuminazione o di riflessione, frapponendo schermi o superfici scure opache fra la luce e l'apparecchiatura di taratura durante la taratura. È inoltre opportuno evitare che la segnaletica orizzontale sia colpita da riflessi generati da oggetti luminosi dietro ad essa, quali proiettori di veicoli che sorraggiungono, cartelli stradali o superfici riflettenti. Quando si misurano segnali orizzontali bagnati, è di particolare importanza eliminare i riflessi.

Condizioni di bagnato

Tale condizione di prova deve essere creata versando acqua chiara da un secchio di capacità pari a circa 10 l e da un'altezza di circa 0,5 m dalla superficie. L'acqua deve essere versata in modo uniforme lungo la superficie di prova in modo tale che l'area di misurazione e l'area circostante siano temporaneamente sommerse da un'ondata d'acqua. Il coefficiente di luminanza retroriflessa RL in condizioni di bagnato deve essere misurato alle condizioni di prova 1 min dopo aver versato l'acqua.

Il valore di retroriflessione deve essere determinato in funzione della tipologia della segnaletica e delle condizioni della superficie stradale come previsto dalla UNI EN 1436 allegato B.

Strisce longitudinali, simboli, lettere, strisce trasversali e frecce direzionali. Ogni singola verifica deve risultare dalla media di cinque sondaggi eseguiti nel tratto stradale scelto per il controllo, in punti diversi. In ogni sondaggio devono essere effettuate minimo quindici letture dei valori di retroriflessione. Per ogni simbolo, il valore di retroriflessione sarà dato dalla media di minimo tre letture. Per ogni lettera, il valore di retroriflessione sarà dato dalla media di minimo tre letture. Per ogni striscia trasversale, il valore di retroriflessione sarà dato dalla media di minimo quindici letture. Per ogni freccia direzionale sulla piattaforma, il valore di retroriflessione sarà dato dalla media di minimo cinque letture.

Verifica della resistenza al derapaggio. Per la misurazione della resistenza al derapaggio SRT, si rimanda alla norma europea UNI EN 1436.

Principio della prova

L'apparecchiatura di prova è costituita da un pendolo oscillante provvisto di un cursore di gomma all'estremità libera. Viene misurata la perdita di energia causata dall'attrito del cursore su una lunghezza specificata della superficie stradale. Il risultato è espresso in unità SRT.

12.9 VERIFICA DEI REQUISITI PRESTAZIONALI DELLA SEGNALETICA ORIZZONTALE CON SISTEMI AD ALTO RENDIMENTO

Metodo di misurazione del Coefficiente di luminanza retroriflessa (RL). I controlli verranno eseguiti dal CSS di Cesano, o con l'ausilio di Imprese specializzate ritenute idonee dal Committente, in accordo e con l'assistenza della DL impiegando un automezzo ad alto rendimento che misura automaticamente e ad una velocità sostenuta, **almeno dopo 30 giorni dall'applicazione dei prodotti segnaletici**, il coefficiente di luminanza retroriflessa dei materiali per la segnaletica orizzontale presenti sulla carreggiata stradale.

Tale mezzo deve impiegare un'apparecchiatura di lettura con geometria stabilita dalla UNI EN 1436 allegato B. I valori della visibilità notturna devono essere rilevati in continuo con un intervallo non minore di 40 cm, e devono essere restituiti con un valore medio ogni 50 o 100 metri, al fine di determinare i tronchi omogenei specificati nel successivo paragrafo.

Tali rilievi devono essere effettuati sulle strisce longitudinali continue e discontinue.

Tronchi omogenei. La serie di dati puntuali (valori di luminanza retroriflessa campionati con il passo di misura scelto così come indicato al paragrafo precedente) vengono elaborati in "TRONCHI OMOGENEI" allo scopo di ridurre la dispersione di tali dati che possono essere imputati ad errori casuali o a piccole disomogeneità dei materiali.

Il tronco omogeneo si può anche calcolare con misure di tipo puntuale, purché sufficientemente numerose. Per tronco di misura omogenea (tratto in condizioni simili) si intende un tratto di segnaletica per il quale ha senso definire un valore medio ed una varianza della misura considerata (valori dell'indicatore ripartiti secondo una distribuzione "normale") e per il quale la differenza con le medie del tronco precedente e successivo risulta significativa. I tronchi omogenei saranno individuati da un programma di calcolo collegato al programma di restituzione dei dati di retroriflessione. Tale valore medio sarà utilizzato per verificare i requisiti prestazionali del fattore di luminanza retroriflessa RL e per l'accettazione o meno dei lavori.



Figura 2 – Diagramma individuazione "tronchi omogenei"

Con i valori rilevati per i tronchi omogenei o a partire dai dati puntuali, si calcolerà l'**Indicatore di Qualità della Segnaletica I_{SEGN}** secondo la formula riportata nella Tabella 53 dell'indicatore I_{SEGN} : il valore di I_{SEGN} varia tra 100 e 0, sulla base della presenza più o meno elevata di tratti con valori di retroriflessione anch'essa più o meno elevata, ma mai inferiore al limite richiesto; il valore di I_{SEGN} da ritrovare sulla tratta in esame è quello del livello richiesto in contratto (rilevamenti una tantum o contratto a forfait).

Tabella 53: Indicatore di qualità della segnaletica ISEGN

1. INDICATORE	I _{SEGN}
1.1 Nome dell'indicatore	Indicatore di Qualità per la visibilità della Segnaletica orizzontale
1.2 Criterio di valutazione	$I_{SEGN} = (A\% + 3/4B\% + 1/2C\%)$ In cui A,B,C, sono la lunghezza % dei tratti con i valori di R _L di quei livelli
1.3 Unità dell'indicatore	valore da 0 a 100
1.4 Rete considerata	Rete ANAS
1.5 Livelli di qualità dei tratti sotto contratto	: I : $80 \leq I_{SEGN} \leq 100$ MOLTO BUONO : II : $60 \leq I_{SEGN} < 80$ BUONO : III : $40 \leq I_{SEGN} < 60$ SUFFICIENTE : IV V : $0 \leq I_{SEGN} < 40$ INSUFFICIENTE
1.6 Utilizzazione	Manutenzione Ordinaria
1.7 Categoria dell'indicatore	SICUREZZA - COMFORT
2. PARAMETRO DI RIFERIMENTO	Luminanza retroriflessa R _L
2.1 Apparecchio o sistema di misura	Apparecchiatura per la misura di R _L ad alto rendimento: (angolo illuminazione 1,24°; angolo di osservazione 2,29°, simulante visione a 30 m)
2.2 Tipo di misura	:ALTO RENDIMENTO
2.3 Unità di misura	: $\text{mcd} \cdot \text{lx}^{-1} \cdot \text{m}^{-2}$
2.4 Frequenza di campionamento	: 50 · m (con una frequenza di 50 m e con misure puntuali si possono ottenere tratte omogenee anche con l'apparecchio manuale)
2.5 Opera, sezione o tratto a cui si riferisce	: Tratti omogenei, tratti da misure continue
2.6. Classifica delle misure	: A : $160 \leq R_L$ MOLTO BUONO : B : $140 \leq R_L < 160$ BUONO : C : $100 \leq R_L < 140$ SUFFICIENTE : D : $0 \leq R_L < 100$ INSUFFICIENTE
2.7 Periodicità di misura	CASUALE almeno 1 volta nel primo anno e 1 volta negli anni successivi o dopo la stesa ed entro 3 mesi dalla stessa
3. NOTE E COMMENTI	Collegare alle misure di SCRIM o ERMES aderenza superficiale

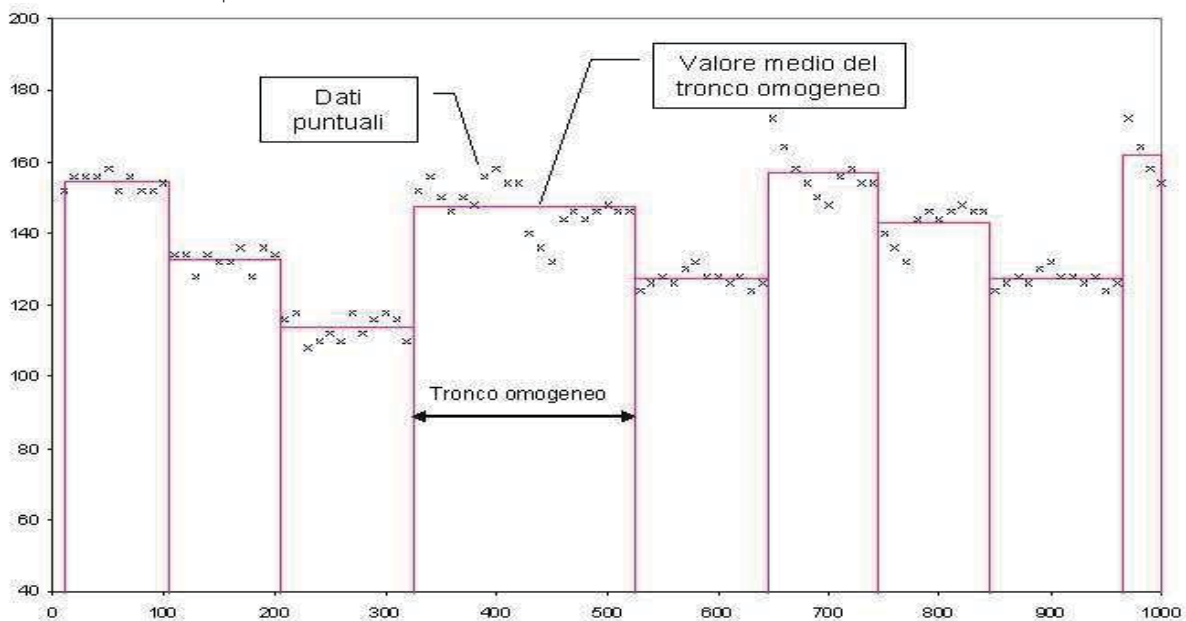
Aderenza. Coefficiente di aderenza trasversale (CAT). Il valore di aderenza potrà essere misurato con l'Apparecchiatura SCRIM o ERMES e il valore di CAT misurato sulla segnaletica dovrà essere analogo a quello misurato sulla pavimentazione adiacente.

Criteri di accettazione della segnaletica orizzontale nuova. Le verifiche, nel caso si debba garantire una precisa fascia di valori di I_{SEGN} (Indicatore di qualità per la visibilità della segnaletica orizzontale), saranno eseguite durante l'intero periodo contrattuale e costituiranno elemento di valutazione circa la corretta gestione ed esecuzione dell'attività da parte dell'Appaltatore.

La fascia di I_{SEGN} da rispettare sarà:

- Tra 80 e 100 nel caso di autostrade e strade di tipo A
- Tra 60 e 80 nel caso strade di tipo B
- Maggiore di 50 nel caso di altre strade.

All'atto della verifica, i valori riscontrati devono in ogni caso risultare superiori alle SOGLIE DI ACCETTABILITA' anche in condizioni di piano viabile liscio e indipendentemente dall'eventuale usura causata dalle operazioni di manutenzione invernali del piano viabile. La Direzione Lavori effettuerà, in contraddittorio con l'Impresa, un numero minimo di controlli ad alto rendimento o puntuali, per ogni anno, per la verifica di ognuno dei requisiti previsti dal presente Capitolato. I controlli e le misurazioni degli standard qualitativi previsti, **da eseguirsi in contraddittorio tra la Direzione Lavori e l'Appaltatore** e comunque in conformità a quanto stabilito dalla Norma Tecnica UNI EN 1436, saranno eseguiti direttamente dalla DL che potrà avvalersi del CSS ANAS SpA oppure di altro Laboratorio ufficiale autorizzato. In caso di mancato rispetto dei valori richiesti, l'Appaltatore è tenuto, a sua cura e spesa, al rifacimento della segnaletica orizzontale nei tratti interessati al seguito di comunicazione da parte della DL

Criteri di accettazione della segnaletica orizzontale esistente. Per i lavori di manutenzione della segnaletica orizzontale, per tutto il periodo contrattuale, la segnaletica dovrà mantenere livelli prestabiliti in termini di retro riflessione, visibilità diurna, fattore di luminanza, colore e scivolosità (SRT) da ottenere con il primo ripasso e da mantenere con ripassi successivi; il tutto verificato con misure puntuali e/o ad alto rendimento, descritte negli articoli che seguono. I lavori potranno anche essere richiesti per periodi minori o una tantum, ma le verifiche saranno comunque prestazionali con gli stessi strumenti e parametri dell'affidamento. Le verifiche, nel caso si debba garantire una precisa fascia di valori di I_{SEGN} (Indicatore di qualità per la visibilità della segnaletica orizzontale), saranno

eseguite durante l'intero periodo contrattuale e costituiranno elemento di valutazione circa la corretta gestione ed esecuzione dell'attività da parte dell'Appaltatore.

La fascia di I_{SEGN} da rispettare sarà:

- Tra 80 e 100 nel caso di autostrade e strade di tipo A
- Tra 60 e 80 nel caso strade di tipo B
- Maggiore di 50 nel caso di altre strade.

All'atto della verifica, i valori riscontrati devono in ogni caso risultare superiori alle SOGLIE DI ACCETTABILITA' anche in condizioni di piano viabile liscio e indipendentemente dall'eventuale usura causata dalle operazioni di manutenzione invernali del piano viabile. **La Direzione Lavori effettuerà, in contraddittorio con l'Impresa**, un numero minimo di controlli ad alto rendimento o puntuali, per ogni anno, per la verifica di ognuno dei requisiti previsti dal presente Capitolato. I controlli e le misurazioni degli standard qualitativi previsti, da eseguirsi in contraddittorio tra la Direzione Lavori e l'Appaltatore, e comunque in conformità a quanto stabilito dalla Norma Tecnica UNI EN 1436, saranno eseguiti direttamente dalla DL che potrà avvalersi del CSS ANAS SpA oppure di altro Laboratorio ufficiale autorizzato. I controlli con metodologia ad alto rendimento saranno eseguiti con frequenza minima di almeno una volta l'anno distribuiti nell'arco di tempo corrispondente alla vita utile del prodotto applicato e riferiti ai gruppi omogenei individuati. In caso di mancato rispetto dei valori richiesti, l'Appaltatore è tenuto, a sua cura e spesa, al rifacimento della segnaletica orizzontale nei tratti interessati al seguito di comunicazione da parte della DL

12.10 VERIFICA DELLE CARATTERISTICHE PRESCRIZIONALI DELLA SEGNALETICA ORIZZONTALE

Le prove successivamente elencate e sommariamente descritte (non esaustive), sono le analisi normalmente eseguite in laboratorio per la caratterizzazione fisica, chimica e tecnologica, dei prodotti più utilizzati nell'ambito della segnaletica stradale orizzontale: le pitture spartitraffico a solvente e le pitture realizzate con i prodotti plastici, termoplastici e plastici a freddo. La quantità di materiale necessario per eseguire la maggior parte delle prove richieste, in funzione della tipologia di prodotto segnaletico, è elencato nella seguente tabella:

Tabella 54 : S.O. -Quantità minime di campioni* richieste per lo svolgimento delle prove

PRODOTTO	QUANTITA' CAMPIONI	UNITA' DI MISURA
Pittura (per ogni colore)	5	Litri
Materiali termoplastici (per ogni colore)	8	Chilogrammi
Materiali plastici a freddo (totale di tutti i componenti nelle corrette proporzioni)	5	Chilogrammi
Inseri stradali catarifrangenti (per ogni colore) (Vedi nota 2)	3	Unità

Materiale preformato per segnaletica orizzontale (per ogni colore) - (Vedi nota 2)		0,75	Metri quadrati
Microsfere di vetro da premiscelare e da postspruzzare		1,5	Chilogrammi
Nota 1	In caso di programma di prove ridotti o qualora la presente norma sia utilizzata per altre prove non definite al suo interno, è possibile utilizzare quantità di campione diverse.		
Nota 2	Qualora risulti necessario prelevare un campione di adesivo per effettuare le prove sugli inserti stradali catarifrangenti e materiale preformato per segnaletica orizzontale, si raccomanda di utilizzare la quantità minima di 1 kg di campione.		

* Prospetto 2 della norma UNI EN13549 "Materiali per segnaletica orizzontale – Campionamento da prodotti immagazzinati e prove". Le modalità di campionamento sono indicate dalla norma.

12.11 PROVE SULLE PITTURE A SOLVENTE

Massa volumica (densità) - ASTM D 1475 - Massa per unità di volume della pittura determinata ad una specifica temperatura T. Viene designata in grammi per millilitro (*g/ml*) e rappresenta il rapporto tra la massa della sostanza fluida, alla temperatura T, e la massa di un eguale volume d'acqua a 4° C. Il metodo utilizzato consente di determinare con notevole accuratezza la densità di un fluido viscoso, con presenza o meno di sfere di vetro premiscelate, e con componenti altamente volatili. La temperatura di prova suggerita dal metodo è di 25 ° ± 0.1° C.

Residuo non volatile (materie non volatili) - ASTM D 1644 - Metodo A - Massa residua, definita anche residuo secco, ottenuta dopo che la pittura è stata riscaldata ad una temperatura e ad un tempo determinato. La prova consente di individuare la frazione di una pittura che è stabile all'azione della temperatura indicata dal metodo, 105 ° C per 3 ore, mentre i solventi volatili sono allontanati dalla massa. I componenti volatili non restano nella pellicola della pittura durante la formazione del film nella fase d'essiccazione, poiché la loro funzione è di mantenere separati, in condizioni di stabilità prima dell'applicazione, i leganti, i pigmenti, i riempitivi e le microsfere di vetro (residuo non volatile).

Contenuto di pigmento e riempitivi (Contenuto di pigmento nella pittura) - Federal Test Method Std. No. 141a - Method 4021.1 - La prova consiste nell'estrarre dalla pittura il pigmento e i riempitivi con l'ausilio di una miscela di solventi, composta da etere etilico, benzene, alcool metilico e acetone, che solubilizzano la fase legante della stessa. La separazione della parte organica (veicolo e solventi) della pittura consente di avere un precipitato di pigmento, riempitivi (cariche) e microsfere di vetro. Una volta determinato il contenuto delle sole microsfere di vetro per differenza si ricava il contenuto di pigmento e di riempitivi.

Potere coprente – Metodo di riferimento UNI ISO 3905 – Il metodo è definito per pitture chiare a resa stabilita. Nel caso delle pitture spartitraffico utilizzate dall'Anas, la resa media è di 1.35 m²/kg

(la resa deve essere compresa tra 1.2 e 1.5 m²/kg). Su dei supporti cartacei con superficie liscia e impermeabile, con la metà dell'area colorata bianca e l'altra metà nera, facilmente bagnabile dalle pitture a solvente, si stende un film di pittura aumentando progressivamente lo spessore in ogni cartoncino fino ad avere l'apparente copertura delle sottostanti aree colorate. Il principio del metodo è basato sul presupposto che per pitture pigmentate bianche, il rapporto di contrasto (opacità) sia una funzione lineare della resa superficiale. Di conseguenza, se si rappresentano in un grafico i rapporti di contrasto e le rese superficiali determinate sperimentalmente, si può determinare per interpolazione lineare la resa superficiale ricercata. Il potere coprente di una pittura è definito come la resa superficiale in corrispondenza di un rapporto di contrasto del 98%. Il rapporto di contrasto è determinato con l'ausilio di uno spettrofotometro, in condizioni d'illuminazione normalizzata (illuminante D65 corrispondente ad una temperatura di 6504 K). Con tale strumento si rileva la funzione colorimetrica Y che, com'è noto, è direttamente proporzionale al fattore di luminosità e pertanto misura la chiarezza di una superficie. Il rilievo della funzione colorimetrica è eseguito più volte sia sulla parte della pittura coprente l'area nera del cartoncino, sia sulla parte bianca. Per ogni provino si calcola il rapporto di contrasto, espresso in percentuale, tra il valore medio di Y_n rilevato sul film che copre l'area nera del supporto e il valore di Y_b rilevato sulla parte bianca. Il potere coprente di una pittura corrispondente al rapporto di contrasto del 98%, non rappresenta visivamente una completa copertura del supporto. Un film è definito opaco quando il valore di Y è lo stesso sia sulla parte nera, sia sulla parte bianca, e non aumenta se si aumenta lo spessore della pittura. Per ogni provino predisposto per valutare il potere coprente si calcola la massa della pellicola per unità di superficie, lo spessore umido e la resa superficiale: per l'elaborazione di questi dati è necessario conoscere la densità e il residuo non volatile della pittura.

Contenuto di biossido di titanio (TiO₂) - Metodo dell'acqua ossigenata (determinazione colorimetrica) - Dal precipitato di pigmento, riempitivi e microsferi di vetro, si preleva una determinata quantità e si macina finemente; successivamente si sottopone ad un processo di solubilizzazione con l'ausilio di una soluzione di solfato d'ammonio e acido solforico. La soluzione ottenuta (di colore giallo pallido), una volta filtrata e ossidata con l'aggiunta d'acqua ossigenata, è analizzata con uno spettrocolorimetro ($\lambda = 410$ nm). Con l'ausilio di un diagramma, si risale alla concentrazione del biossido di titanio presente nella soluzione e, successivamente, alla percentuale in peso sull'insieme del precipitato. Il diagramma di confronto rappresenta la curva di taratura costruita utilizzando delle soluzioni in cui la concentrazione di biossido di titanio è nota.

Consistenza - Metodo ASTM D 562 (Procedura A) - La prova consente di determinare in unità convenzionali la consistenza di una pittura. Il metodo definisce il termine consistenza come il peso in grammi necessario a produrre in un determinato tempo (30") una specifica velocità di taglio (misura della coppia torcente), ad una data temperatura (25 °C) con l'apparecchiatura Krebs-Stormer (tale

apparecchiatura viene pretarata con un olio a viscosità nota, tra i 10 e i 15 poise). Il risultato della prova è espresso in unità Krebs (UK). La prova consiste, attraverso ripetuti tentativi, nell'individuare il peso in grammi che, nel tempo prescritto, riesce a fare compiere al rotore immerso nel prodotto verniciante 100 giri. Il valore può essere ricavato interpolando la curva ottenuta dai risultati di prova. Il valore individuato è associato alle unità Krebs rilevate in un'apposita tabella.

(Nota tecnica. Il metodo è stato ideato negli USA in occasione di uno studio relativo alla consistenza delle pitture utilizzate per le pareti interne degli edifici. La procedura è rilevabile nella norma ASTM D562-55. Per consistenza s'intende la resistenza allo scorrimento della pittura dovuta alla sua viscosità. Si è rilevato che si ha un'alta consistenza quando le pitture si collocano sopra le 100 Unità Krebs, la consistenza è media al di sotto le 100 UK. Le unità prescritte dal capitolato Anas per le pitture spartitraffico sono comprese nell'intervallo 70 – 90 UK. Un'altra unità di misura utilizzata è quella determinata in base al tempo, in secondi, impiegato dalla pittura a defluire da un particolare recipiente attraverso un foro calibrato a sezione quadrata (viscosità in secondi Ford a 20 °C). La viscosità η , com'è noto, è misurata in Pascal-secondo o in milliPascal-secondo. Quest'ultima unità corrisponde ad un centiPoise (cP) che è un'altra unità di misura tipica della viscosità).

Tempo d'essiccamento - Metodo ASTM D 711 - La prova determina in ambiente condizionato (25 °C e 50-60 % W) il tempo d'essiccamento di un film di pittura dello spessore di 380 μm , steso su un supporto di vetro che è successivamente appoggiato su un piano inclinato di circa 10°. Sul film è fatto scorrere, ad intervalli regolari, un cilindro d'acciaio dotato d'anelli di gomma sintetica aventi caratteristiche meccaniche determinate. Il tempo d'essiccamento è dato dal tempo intercorso tra il tempo finale (t_f), in cui la pittura non aderisce più agli anelli di gomma, e il tempo iniziale (t_i) di stesa del film.

Resistenza agli agenti chimici (carburanti, lubrificanti, cloruro di calcio e di sodio- *Metodo sperimentale* - Sono predisposti 6 provini di pittura dello spessore di 250 μm in un analogo numero di supporti metallici, e dopo averli condizionati a temperatura ambiente (23 ± 2 °C e $50 \pm 5\%$ W) per 7 giorni sono immersi nei liquidi di prova ad una determinata temperatura e per un tempo non superiore a 60'. Dopo un ulteriore periodo di stagionatura si osserva lo stato di conservazione della superficie della pittura in ogni singolo elemento. La prova s'intende superata se non sono rilevati sulla superficie distacchi, fessurazioni, bolle, sfarinamenti e perdita di microsferiche di vetro; inoltre, dopo l'attacco degli aggressivi chimici, non dovranno modificarsi le caratteristiche fotometriche e colorimetriche iniziali dei provini.

Resistenza all'abrasione – *Metodo UNI 10559* – La prova consente di valutare la perdita di massa della pellicola di pittura dopo essere stata assoggettata all'azione di mole abrasive di durezza predefinita, alle quali si aggiungono dei pesi supplementari di 500 o 1000 g. Per eseguire la prova si utilizza l'apparecchio Taber Model 503 Abraser. La pittura è stesa con uno spessore umido di 250 micron su tre supporti d'acciaio aventi forma quadrata e i bordi smussati. Dopo un condizionamento per 24 ore, i campioni sono sottoposti alla prova d'abrasione utilizzando le mole CS-10 caricate di un peso di 500g, per 500 o 1000 giri (secondo la norma, lo spessore del prodotto, il tipo di mola, il peso e il numero di giri deve essere preventivamente concordato con il committente). Al termine della prova non si deve avere scoprimiento del metallo in un solo punto dei supporti.

Un'altra prova per determinare il grado d'abrasione del film di pittura, è quella descritta nel metodo *ASTM D 968*, denominato metodo a caduta di sabbia. In questa prova, la resistenza all'abrasione del film di pittura è determinata dalla quantità d'abrasivo richiesto (sabbia silicea naturale, passante al setaccio ASTM n. 20 (850 micron) e trattenuta al setaccio ASTM n. 30 (600 micron) per esporre un'area di 3.9 mm di diametro del pannello metallico liscio, inclinato a 45°, su cui è steso un film dello spessore di 250 micron. La sabbia cade da una data altezza attraverso un tubo guida il cui bordo inferiore dista dal provino esposto 25.4 mm. La velocità d'efflusso deve essere di 2 litri di sabbia in 21+23.5 secondi. Il risultato di prova è il coefficiente d'abrasione, dato dal rapporto V/T , dove V è il volume di sabbia utilizzato per abradere l'area di pittura prescritta e T (thickness) è lo spessore del film in mm.

Resistenza all'azione dei raggi UV – *ex Norma UNI 9397/89* – La norma citata è stata ritirata e non è stata sostituita. La prova è applicata dal CRC in quanto utile per mettere in evidenza eventuali difetti del film di pittura. La prova consiste nell'esporre all'azione della luce emessa da una lampada allo xeno, che approssima lo spettro d'emissione della radiazione solare normalizzata D65, tre provini di pittura dello spessore umido di 380 micron. Un quarto provino è conservato come campione di riferimento. Dopo aver stagionato i provini, questi sono inseriti in uno speciale apparecchio per prove solari (la lampada è posta sul fuoco di un riflettore a parabola) e sottoposti per 48 ore consecutive all'azione della luce solare. Se richiesto, l'esposizione può essere prolungata per una durata determinata in multipli di 24 ore. Per i materiali sottoposti a normali condizioni di luce solare diretta, si usa un filtro che consente la simulazione di tali condizioni: il filtro intercetta tutte le radiazioni di lunghezza d'onda inferiore e permette l'emissione spettrale con inizio dalle radiazioni da 300 nm. Un sistema di specchi atti a riflettere la luce ultravioletta e visibile, è collocato nella parte superiore della lampada. A tale sistema, che consente il passaggio verso l'esterno degli infrarossi, è aggiunto un dispositivo di ventilazione che consente di mantenere costante la temperatura di prova tra i 45° e i 60°C. Sui provini sottoposti a prova si determina visivamente la presenza di screpolature, sfarinamenti, variazioni di colore e perdita di brillantezza. La valutazione visiva è accompagnata dalla determinazione strumentale del fattore di luminanza e delle coordinate cromatiche, prima e dopo la prova.

Determinazione del contenuto di microsfere di vetro rifrangenti - *Metodo AM-P.01/14* - Dopo aver ben omogeneizzato il prodotto, le microsfere di vetro sono separate dalla pittura con l'ausilio di una soluzione solvente (Etil Acetato, Xilene, Benzolo, Acetone) e tramite agitazione con una bacchetta di vetro. Il pigmento, più leggero delle microsfere di vetro, resta in sospensione ed è asportato mediante aspirazione. Si ripete l'operazione fino alla completa eliminazione delle tracce di pigmento dalle microsfere di vetro utilizzando, nella fase conclusiva dell'operazione, dell'acido cloridrico diluito. Per il lavaggio finale si usa acqua distillata. Il contenuto di microsfere di vetro è espresso come media percentuale sulla pittura dei valori ottenuti da due determinazioni.

Granulometria delle microsfere di vetro rifrangenti - *Metodo ASTM D 1214 - (metodo meccanico)* - Dalle microsfere di vetro separate, di cui al punto m, si ricavano 2 campioni rappresentativi di 50 g ciascuno per essere avviati alla selezione granulometrica previo trattamento termico (105-110 °C) per eliminare eventuali tracce d'acqua residua. La prova consiste nel far attraversare alle microsfere di vetro, con l'ausilio di un agitatore meccanico, una serie di setacci disposti con le luci nette delle reti aventi valore decrescente verso il basso. Il sistema comprende un coperchio ed un fondo per la raccolta delle microsfere di vetro le cui dimensioni sono inferiori a 0.063 mm. Il risultato finale dell'analisi è espresso come media percentuale tra i due campioni delle microsfere di vetro passanti in ciascun setaccio.

Sfericità delle microsfere di vetro - *Metodo ASTM D 1155 - (Procedura A)* - Una selezione di microsfere di vetro, rappresentative del campione di pittura, è suddivisa in 2 gruppi con l'ausilio del setaccio n.50 (300 µm). Successivamente ciascun gruppo è fatto cadere da 13 mm d'altezza, su un pannello di vetro inclinato rispetto all'orizzontale e di un angolo che è in funzione del diametro medio delle microsfere di vetro. Il pannello è sottoposto a vibrazione la cui frequenza fissa è di 60 impulsi al secondo. Le microsfere di vetro perfettamente sferiche si depositeranno, seguendo l'inclinazione del pannello, in un contenitore posto in corrispondenza del bordo inferiore. Durante la vibrazione, le microsfere di vetro ovalizzate e le particelle di vetro di forma irregolare seguiranno il percorso opposto e si depositeranno in un recipiente sistemato in corrispondenza del limite superiore del pannello. Una volta separate, le microsfere di vetro sferiche saranno espresse in percentuale in peso rispetto alla selezione iniziale comprensiva di microsfere di vetro di forma regolare e irregolare.

Questa prova dovrà essere integrata dalla procedura prevista nella norma EN 1423 relativa al metodo di determinazione delle imperfezioni delle microsfere di vetro. Le imperfezioni contemplate sono le seguenti:

- microsfere ovalizzate;

- microsfere a goccia;
- microsfere fuse tra loro;
- microsfere con satelliti;
- microsfere opache;
- microsfere lattiginose;
- microsfere con inclusioni gassose;
- particelle di vetro con spigoli vivi;
- particelle di materiale diverso dal vetro.

Attualmente la forma delle microsfere di vetro è determinata con sistemi più moderni. A tal fine si utilizza il microscopio associato ad una telecamera per il rilievo delle immagini delle sfere di vetro che sono successivamente elaborate da un computer con l'ausilio di un software predisposto per il calcolo automatico del numero di microsfere di vetro presenti nel campo di misura, delle loro dimensioni, della loro forma, del loro perimetro, ecc.. Il programma consente, infine, l'elaborazione statistica dei risultati e l'archiviazione delle immagini. Il metodo per la determinazione della qualità delle sfere di vetro è descritto nell'appendice D della norma EN 1423.

Indice di rifrazione delle microsfere di vetro - Metodo UNI 9324 - (Metodo dell'immersione) - L'indice di rifrazione " n " è determinato con un microscopio a luce trasmessa e una serie di liquidi a bassa volatilità e indice di rifrazione conosciuto (Benzilacetato, Difelinetene, Metilene Ioduro, ecc.). Una piccola quantità di sfere di vetro, rappresentativa del campione di pittura, è immersa, in condizioni ambientali definite dal punto di vista temoigrometrico, in un liquido con " n " noto. Con il microscopio a luce trasmessa si osserva la presenza della linea di Becke, una frangia luminosa che si sposta verso il centro della perlina immersa, allontanando l'oggetto dal fuoco dell'obiettivo, se l'indice di rifrazione è maggiore nelle microsfere di vetro rispetto a quello del liquido di riferimento, ovvero se la linea luminosa si sposta verso il liquido, l'indice " n " è superiore nel liquido di riferimento rispetto a quello del vetro delle microsfere di vetro. Nel caso in cui la linea non compaia, i due mezzi hanno lo stesso indice di rifrazione. Il metodo è così sensibile che è sufficiente una differenza di pochi millesimi, tra i due indici delle sostanze analizzate, perché compaia la linea di Becke. La norma En 1423/97, relativa alle microsfere di vetro, per la determinazione dell'indice di rifrazione adotta il metodo di "Schroder Van der Kolk" applicabile ai prodotti monorifrangenti come le sfere di vetro. Le differenze dell'indice di rifrazione sono già percepibili con l'illuminazione assiale degli oggetti, esse aumentano notevolmente con l'illuminazione obliqua, poiché le frange luminose o le strisce scure sono molto più accentuate su un lato della sfera di vetro rispetto all'altro. La posizione della striscia illuminata e di quella scura, dipende dalla direzione del raggio incidente e dalla differenza d'indice

di rifrazione tra il vetro della perlina e il liquido d'indice noto in cui è immersa. L'illuminazione è ottenuta con l'ausilio di un cartoncino nero rigido che consente di produrre un'illuminazione obliqua nella parte visibile del campo, nascondendo metà del campo dell'oculare.

Resistenza delle microsfere di vetro agli aggressivi chimici (Stabilità chimica delle microsfere di vetro) - UNI EN 1423 - Una selezione rappresentativa di microsfere di vetro è sottoposta all'aggressione del cloruro di calcio e di sodio in soluzione normale (3 ore), dell'acido solforico diluito al 20% (1 ora) e dell'acido cloridrico in soluzione normale (1 ora). Trascorsi i relativi tempi d'aggressione, si separano le microsfere di vetro per filtrazione e sono accuratamente lavate con acqua distillata e asciugate. Successivamente sono sottoposte a controllo comparativo, con le microsfere di vetro originarie non sottoposte al trattamento d'aggressione, con l'ausilio di un microscopio. Al termine della prova le microsfere di vetro devono mantenere inalterate le loro caratteristiche originarie: forme regolari, colore costante, trasparenza e potere riflettente.

La norma EN 1423 prescrive la resistenza all'acqua, all'acido cloridrico diluito, al cloruro di calcio e al solfuro di sodio in soluzione.

Spessore della pittura (Provini da predisporre in situ) - *Metodo sperimentale* - Durante la stesa in cantiere si disporranno, in corrispondenza dell'apparecchiatura erogatrice, 3 supporti metallici, preventivamente pesati, delle dimensioni di cm 50x30x0.05, che saranno ricoperti da altrettante strisce di pittura. Al termine della deposizione i lamierini saranno pesati (peso lordo umido) e lasciati asciugare nelle condizioni ambientali di stesa. Dopo l'essiccazione della pittura, i supporti sono nuovamente pesati (peso lordo secco) e se ne rileva lo spessore medio in micron con un misuratore di riporti elettronico. Infine, conoscendo la massa media di pittura deposta, la superficie media coperta in cm² e lo spessore medio della pittura, si può risalire alla resa del prodotto verniciante in situ (m²/kg). In modo analogo si possono prelevare campioni di prodotti plastici a freddo o di termoplastici.

12.12 PROVE SULLE PITTURE TERMOPLASTICHE, SUI PRODOTTI PLASTICI A FREDDO E SUI PREFORMATI

Pitture e prodotti plastici a freddo - Determinazione del colore e del fattore di luminanza:

Principi di misura e apparecchiature: la procedura è analoga a quella descritta per le pitture a solvente;

dimensioni del pannello in alluminio (cm 15 x 7,5 x 0,06);

procedura di stesa: deve essere applicato un film di 400 micron di spessore.

Nel caso vi siano microsferi di vetro premiscelate, lo spessore del film corrisponde alla resa di 1 kg/m².

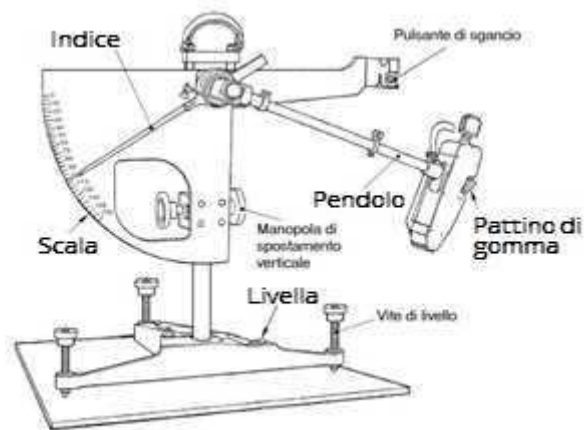

Strumento per la misura dello Skid Resistance Test

I pannelli predisposti sono fatti essiccare per 7 giorni in condizioni termoigrometriche definite (23°C 5 50% U.R.) in un luogo protetto dai raggi del sole e dalla polvere.

Sul prodotto così condizionato si misura il fattore di luminanza e il colore.

Pitture e prodotti plastici a freddo - Determinazione della stabilità in barattolo o nella confezione:

principio: il metodo proposto determina il grado di sospensione del pigmento e la facilità di miscelazione di un campione di pittura stagionata in condizioni omogenee e adatta per un uso immediato.

apparecchiature: tra le varie il Tamping apparatus, apparato di scuotimento, costipamento.

procedura di prova:

pitture: 3 recipienti ermeticamente chiusi con il campione di pittura sono pesati e collocati in un armadio termico a 45 °C per 30 giorni. Alla fine del periodo di condizionamento termico i tre recipienti sono posti nell'apparato di Tamping e assoggettati a 25.000 colpi d'assestamento. Al termine attraverso il vetro dei recipienti si osserva se le fasi componenti il campione si separano;

plastici a freddo: prima della prova dovrà essere verificato se il campione di prodotto plastico a freddo contiene perossidi. Il campione si esamina come le pitture. Il Tamping test non sarà eseguito se il campione contiene perossidi;

determinazione del grado di sospensione e facilità di miscelazione: è definita una scala di valutazione della sospensione, da un valore minimo ad uno massimo, da 0 a 10.

Ad esempio:

valutazione 10: sospensione che non cambia rispetto all'aspetto originale;

valutazione 4: la spatola non riesce a passare attraverso la massa sedimentata né a toccare il fondo del recipiente per effetto della gravità. Con difficoltà si può spostare lateralmente la spatola nella massa sedimentata e si rileva una leggera resistenza ai bordi. Il prodotto può essere prontamente rimescolato e riportato allo stato omogeneo;

valutazione 2: difficoltà a far compiere un movimento obliquo ad una spatola immersa con forza nel prodotto;

valutazione 0: il prodotto è così compatto (agglomerato) che non può essere incorporato col liquido, mescolando manualmente, per formare una miscela omogenea senza grumi.

Pitture: metodo di prova per la resistenza all'affioramento del legante bituminoso (modificazione cromatica del pigmento):

principio: la pittura è applicata a una superficie bituminosa ed è esaminato lo scolorimento del film dopo un condizionamento di 72 ore;

materiali: pannelli di supporto in truciolato o cartone pressato delle dimensioni di cm 10 x 20 x 1 la cui densità sia inferiore a 0,8 g/mc;

bitume tipo B 70/100 o simile;

preparazione del pannello di supporto: diversi supporti sono rivestiti con una soluzione di bitume e toluolo al 50% applicata a pennello. I supporti saranno collocati in un armadio termico per 72 ore a 45 °C, successivamente condizionati per 12 ore alla temperatura dell'ambiente di prova;

procedura di prova:

- - una striscia adesiva trasparente della larghezza di cm 5 è collocata sul supporto, parallela al lato lungo, a cm 7,5 dal bordo in modo da ottenere una superficie coperta di 5 cm e una non coperta complessiva di 15 cm separata dall'adesivo centrale;
- - applicare il prodotto a pennello su tutto il supporto con uno spessore di 300 micron, in circa 4 secondi.
- - il supporto è fatto asciugare per 72 ore a 20 °C e poi per 24 ore a 45 °C.
- - è misurato il fattore di luminanza del nastro trasparente (β) e della pittura (β') per ottenere $\Delta\beta = (\beta - \beta')$.

Pitture, prodotti plastici a freddo e prodotti termoplastici - metodo di prova per la determinazione della resistenza agli alcali (*soda caustica diluita*):

principio: lo scopo di questo metodo è quello di contribuire a selezionare il prodotto per la segnaletica stradale orizzontale che è idoneo per essere applicato direttamente sopra substrati che reagiscono all'azione delle sostanze alcaline (pavimentazioni in cemento);

reagenti: idrossido di sodio, soluzione al 10% in acqua;

numero di prove: bisogna preparare tre pannelli di prova per ogni prodotto, due saranno sottoposti all'azione dell'idrossido di sodio e il terzo sarà utilizzato per il confronto;

prova: i prodotti saranno sottoposti all'azione della soluzione di idrossido di sodio per 48 ore a 45°C;

- - valutazioni della soluzione di prova e dello stato della superficie delle zone sottoposte all'azione della soluzione d'idrossido di sodio: una colorazione distinta e intensa della soluzione sarà il risultato del suo effetto sul legante, come una variazione del pigmento è il risultato dell'agitazione della soluzione; la condizione della superficie delle zone esposte all'azione della soluzione devono essere analizzate per evidenziare perdita di brillantezza, modificazione del colore, irruvidimento della superficie e fenomeni di abrasione;
- - valutazione dei materiali: la pittura è resistente agli alcali se non si riesce a staccare con una spazzola il film nelle zone soggette all'azione della soluzione di prova; i prodotti plastici a freddo e i prodotti termoplastici sono resistenti agli alcali se la soluzione di prova, dopo 48 ore di reazione, non presenta fenomeni di torbidità e intensa colorazione dovuta alla fuoriuscita del pigmento e se le zone di prova del materiale non presentano segni d'irruvidimento della superficie o esposizione delle microsferi.

Termoplastici: determinazione del colore e del fattore di luminanza:

principio: l'appendice A della norma, traslascia la misura del colore e del fattore di luminanza di un blocco solido di materiale termoplastico, il cui spessore è superiore ai 400 micron, previsti per il film di pittura stesa in un pannello d'alluminio. Questo metodo prevede un campione di prova di dimensione adeguata e spessore sufficiente per ottenere una superficie liscia con il massimo grado di riflessione. Si possono utilizzare altri campioni se si è verificato che hanno le stesse specifiche proprietà.

apparecchiatura: sorgente luminosa e dispositivo di misura analogo a quello descritto nell'appendice C della norma EN 1436/97; stampo di gomma di silicone dello spessore di circa 1 cm, da utilizzare come base e una piastra d'analogia dimensione e spessore con un'apertura circolare di 10 cm di diametro;

procedura di prova: fondere e colare la quantità di materiale sufficiente a riempire lo stampo in gomma per ottenere una lastra di prodotto termoplastico del diametro di 10 cm e dello spessore di 1 cm. Per ottenere una superficie inferiore liscia si può caricare con una massa di 5 kg il prodotto quando è ancora caldo. Dopo che il campione si è raffreddato estrarlo dallo stampo e misurare il fattore di luminanza e le coordinate cromatiche nella superficie inferiore.

Termoplastici: determinazione del punto di rammollimento (softening point):

principio: il principio di questo metodo determina il punto di rammollimento di un materiale termoplastico per la segnaletica stradale in accordo con Wilhelmi. Il punto di rammollimento è la temperatura, sotto le condizioni di collaudo previste da questo metodo, alla quale uno strato dato di materiale termoplastico subisce una deformazione sotto l'azione di una palla d'acciaio di 13,9 g di peso.

apparecchiatura: tra i vari dispositivi ed accessori è previsto l'anello di Wilhelmi composto da un anello inferiore e da uno superiore con attacco a baionetta, che trattiene un'asta e dei perni sporgenti;

provini: due provini costituiti da 50 g di materiale;

preparazione dell'anello: il campione di prova deve essere fuso, colato nella metà inferiore dell'anello, successivamente è serrato tra le due metà dell'anello in modo da non essere deformato ai bordi;

procedura: il campione così preparato è collocato all'interno di un bicchiere a 50 mm dal fondo. Nel contenitore si versa il liquido di prova, acqua distillata o glicerina in funzione della temperatura di rammollimento del prodotto, successivamente si colloca sopra il campione di materiale termoplastico la sfera d'acciaio. Si aumenta uniformemente la temperatura del liquido di circa 5°C al minuto. Man mano che la temperatura aumenta il campione di materiale termoplastico tenderà ad incurvarsi verso il basso sotto il peso della sfera. Nel momento in cui il campione o la sfera toccheranno il fondo del contenitore, si rileva la temperatura con una approssimazione di ½ grado;

risultati: il valore medio delle due temperature rilevate, relative ai due provini, rappresenta il punto di rammollimento secondo il metodo Wilhelmi.

Termoplastici: determinazione della stabilità al calore (heat stability):

principio: il metodo è stato predisposto per determinare la stabilità al calore di un materiale termoplastico utilizzato nella segnaletica stradale sotto condizioni prescritte. La prova simula il riscaldamento che si verifica durante la stesa in condizioni normali.

descrizione della prova: il materiale termoplastico preventivamente fuso, è riscaldato per 6 ore alla temperatura d'applicazione. Successivamente, quando il materiale si è raffreddato a temperatura ambiente, devono essere determinati i seguenti parametri: fattore di luminanza e coordinate cromatiche, impronta, usura Tröger ed esposizione ai raggi UV;

apparecchiatura: per l'esecuzione della prova è necessario un dispositivo che consenta di somministrare calore e mantenere costante la temperatura di 220°C, un agitatore elettrico dotato di particolari pale per omogeneizzare il prodotto, in cui sia possibile controllare la rotazione delle stesse (100 giri al minuto), e un contenitore metallico il cui diametro interno sia di 10 cm e l'altezza di 13 cm;

preparazione dei provini: una serie di frammenti per un peso complessivo di 1.7 kg, sono prelevati casualmente da un campione di peso superiore preventivamente frazionato;

procedura: il campione è progressivamente riscaldato e omogeneizzato con l'agitatore fino a raggiungere la temperatura di prova prestabilita. Quando si è raggiunta tale temperatura (200°C è la massima temperatura applicabile), si mantiene il campione in condizioni termiche costanti per sei ore. Successivamente lo si lascia raffreddare a temperatura ambiente prima di eseguire le altre prove prescritte. Al termine delle varie prove i risultati sono comparati con il campione che non è stato sottoposto alla prova di stabilità al calore.

Termoplastici: resistenza all'impatto a freddo (cold impact):

principio: il metodo misura la resistenza del materiale termoplastico che è stato conservato a basse temperature (a 0 e a -10 ° C) , all'impatto di una palla d'acciaio, del diametro di 25,4 mm per una temperatura di 0°C e di 30.0 mm per una temperatura di -10°C, che cade da un'altezza di 2 m.

procedura: si ripete la prova su 10 provini e si registra il numero di campioni rimasti integri e quelli che presentano fessure o rotture.

Termoplastici: metodo per la prova d'impronta (indentation):

principio: il metodo determina il valore "dell'intaccatura" di un materiale termoplastico. Il valore d'impronta è definito come il tempo in secondi necessari perché un cilindro metallico, con un'area di 1 cm² e una forza di 515 N (52,52 kg), affondi di 10 mm nel materiale termoplastico a una temperatura di 20 °C.

Termoplastici e prodotti plastici a freddo: metodo per la prova d'usura Tröger:

principio:

il **metodo** consente la determinazione della resistenza all'usura di un materiale termoplastico o di un prodotto plastico a freddo utilizzati nella segnaletica stradale. L'usura è prodotta in un apparato di Tröger su un campione che è applicato su un provino Marshall (30 mm spessore). La prova è eseguita a una temperatura di -10 °C. Il metodo consente di simulare l'azione delle ruote chiodate su un segnale termoplastico o in un prodotto plastico a freddo in condizioni di basse temperature.

procedura: il materiale termoplastico, riscaldato e omogeneizzato, o il materiale plastico freddo è preparato ed applicato su un provino Marshall ed è successivamente condizionato a -10 °C per un periodo di tempo tra le 15 e le 20 ore. Al termine del periodo di condizionamento, il campione è montato in un apparato di Tröger. L'usura è provocata da una pistola ad aghi azionata da aria compressa. Durante la prova, dell'aria a -10 °C è soffiata continuamente sul campione in esame. La massa di materiale abraso è registrata pesando il campione prima e dopo la prova.



Figura 3 – Apparecchiatura per determinare la resistenza all'usura secondo il metodo Tröger (EN 1871).

12.12.1 Verifica delle caratteristiche prestazionali della segnaletica verticale

La DL disporrà le prove ritenute opportune per verificare le caratteristiche prestazionali delle pellicole utilizzate nella realizzazione dei segnali stradali verticali permanenti, secondo i metodi di prova indicati nella UNI EN 12899-1. Le prove sono le seguenti:

- - verifica delle Coordinate cromatiche x,y;

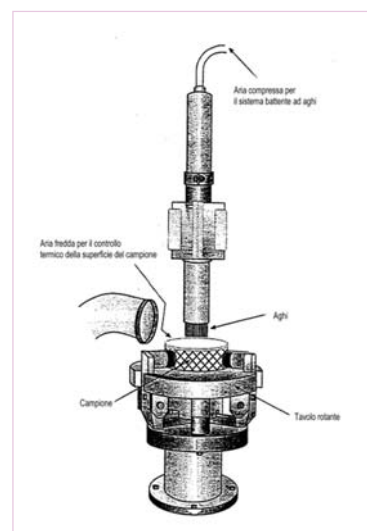
- - verifica del Fattore di luminanza;
- - verifica del Coefficiente di retroriflessione RA;
- - verifica della durabilità con la prova di invecchiamento naturale o accelerato artificiale (quando la DL lo reputi necessario e in funzione dell'entità della fornitura);
- - verifica della resistenza all'impatto.

Prove di laboratorio sulle pellicole retroriflettenti

a) Verifica delle coordinate cromatiche e del fattore di luminanza

Le coordinate cromatiche ed il fattore di luminanza dei materiali che utilizzano la tecnologia a microsfere di vetro devono essere misurate in conformità alle procedure contenute nel documento CIE 15. Le misure devono essere eseguite con l'illuminante normalizzato D65 e con geometria di misura 45/0.

Figura 4 – Diagramma cromatico CIE 1931

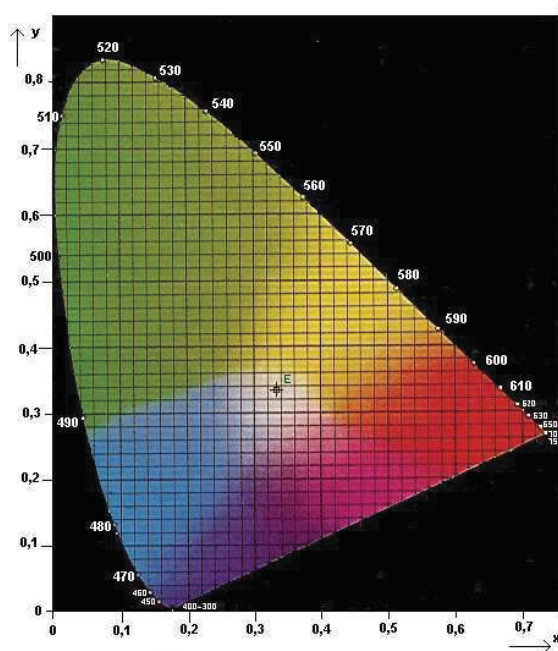

b) Verifica del coefficiente di retroriflessione R_A

Il coefficiente di retroriflessione deve essere misurato in base alla procedura indicata nel documento CIE 54.2, utilizzando l'illuminante normalizzato CIE A. Il coefficiente di retroriflessione (R_A) di tutti i colori stampati, eccetto il bianco, non deve essere minore del 70% dei valori riportati nel prospetto 3 o nel prospetto 4 della UNI EN 12899-1, rispettivamente per i segnali di classe RA1 e RA2.

c) Verifica della durabilità

Campioni di materiale devono essere esposti, inclinati orizzontalmente con un angolo di 45° e rivolti in direzione dell'equatore per tre anni. La prova è conforme al metodo A della ISO 877. Al termine della prova le coordinate cromatiche e il fattore di luminanza devono essere conformi ai requisiti prescritti per le prestazioni visive della pellicola retroriflettente. Quando sottoposte alla misura del RA con un angolo di osservazione di 20° e ad angoli di illuminazione di 5° e 30°, il coefficiente di retroriflessione non deve essere inferiore dell'80% per i valori indicati nei prospetti 3 e 4 della norma UNI EN 12899-1.

d) Verifica della resistenza all'impatto

Quando sottoposto a prova in conformità alla EN ISO 6272, utilizzando una massa di 450 g con un raggio di contatto di 50 mm, non si deve verificare alcuna incrinatura della pellicola della faccia a vista né alcuna delaminazione della stessa, fuori da un cerchio con raggio di 6 mm, dal centro del punto d'impatto. Il segnale da sottoporre a prova deve essere sostenuto come lo sarebbe quando installato oppure, il campione deve essere sostenuto in uno spazio aperto di (100 x 100) mm.

Pellicole microprismatiche

In merito alle prestazioni dei materiali retroriflettenti che utilizzano la tecnologia microprismatica, le stesse sono riportate nel Benestare Tecnico Europeo (ETA) di pertinenza. Il fabbricante di segnali deve ottenere le specifiche di prestazione dall'acquirente.

Supporti in lamiera di ferro o di alluminio

Analogamente alle pellicole realizzate con tecnologia a microsferiche, che devono seguire un iter di verifiche preventive e controlli in produzione prima di essere immessi sul mercato, con l'ausilio dell'Ente di Certificazione/Organismo Notificato che autorizza il fabbricante ad apporre la marcatura CE, anche i supporti e i sostegni metallici devono seguire lo stesso iter indicato dalle UNI EN 12899-1, UNI EN 12899-4 e UNI EN 12899-5.

La certificazione delle prestazioni strutturali è afferente ai sostegni intesi come le strutture che sostengono i pannelli e ai pannelli intesi come sistema che comprende i supporti, gli elementi di rinforzo e i fissaggi dei segnali stradali verticali permanenti, di cui ai vari prospetti ZA riportati nella UNI EN 12899-1.

Prove in situ sulle pellicole retroriflettenti

Verifiche in situ delle prestazioni della segnaletica verticale

Le caratteristiche prestazionali della segnaletica verticale possono essere verificate anche in situ attraverso analisi puntuali rilevate con strumenti portatili.

In particolare, in funzione delle tipologie di pellicole applicate, saranno rilevati i seguenti parametri: Coefficiente di retroriflessione " R_A "; Coordinate cromatiche " x,y "; Fattore di luminanza " β "; spessore della pellicola; materiale del supporto; spessore del supporto; spessore dello strato protettivo del segnale; materiale del sostegno; spessore dello strato protettivo del sostegno; verifica della stabilità dei fissaggi; verifica della presenza, sul retro del segnale, delle iscrizioni prescritte dall'art. 77, comma 7, del DPR n. 495/92; infine, nei casi di sostegni a sezione circolare, si deve verificare la presenza del dispositivo inamovibile antirotazione del segnale rispetto al sostegno e del sostegno rispetto al terreno (art. 82, comma 2, DPR n. 495/92).

Sarà cura del DL individuare il numero e la tipologia di segnali da sottoporre alle predette analisi. Il campione di segnali in cui saranno eseguiti i predetti rilievi dovrà essere rappresentativo del lotto/partita fornita e installata. I singoli segnali, oltre ad essere individuati in funzione della data di installazione, della tipologia di pellicola, della tipologia di supporto, della categoria (pericolo, prescrizione, indicazione), delle dimensioni, del formato (grande, piccolo, ridotto, normale, diverso, composito), della figura, del numero di strada, della progressiva chilometrica e della posizione sulla carreggiata, saranno identificati anche con le coordinate GPS.

12.13 CARATTERISTICHE TECNICHE E PRESTAZIONI PER I SUPPORTI

La presente nota tecnica riporta le indicazioni della "*Linea Guida per la realizzazione e fornitura di segnaletica verticale*" dell'Associazione (*Assosegnaletica*) che riunisce i produttori di segnaletica verticale e orizzontale aderenti ad **ANIMA** (Federazione di categoria che rappresenta in ambito Confindustria l'Industria Nazionale della *Meccanica Varia ed Affine*). La pubblicazione offre un quadro esaustivo delle informazioni tecniche che caratterizzano la segnaletica stradale verticale, ed è indirizzata alle Pubbliche Amministrazioni - in qualità di enti proprietari delle strade e responsabili della manutenzione delle infrastrutture - ed a tutti quei soggetti che si trovano nella necessità di approvvigionarsi, installare o fornire questo tipo di segnaletica. La nota corrisponde al paragrafo 4.1 della Linea Guida.

12.13.1 I materiali

I supporti metallici devono essere realizzati in lamiera di alluminio con un titolo di purezza non inferiore al 99,5% e uno strato di cottura semicrudo, denominazione UNI EN 573-3:1996 - "*Alluminio e leghe di alluminio. Composizione chimica e forma dei prodotti semilavorati. Composizione chimica*" e UNI EN 485-2:2004 - "*Alluminio e leghe di alluminio. Lamiere, nastri e piastre - Parte 2: caratteristiche meccaniche*" (1050 A - H/24 o H14).

Gli stessi possono essere realizzati anche in lamiera di ferro, tipo FE P01 MA per stampaggio, con caratteristiche fisiche, forma e tolleranze dimensionali stabilite nella norma UNI EN 10131:1993 – *“Prodotti piani laminati a freddo, non rivestiti, di acciaio a basso tenore di carbonio e di acciaio ad alto limite di snervamento, per imbutitura e piegamento a freddo. Tolleranze dimensionali e di forma”* e UNI EN 10130:2000 *“Prodotti piani laminati a freddo, di acciaio a basso tenore di carbonio per imbutitura o piegamento a freddo – Condizioni tecniche di fornitura”*.

12.13.2 Spessori minimi

Indipendentemente dalle caratteristiche prestazionali, i supporti devono avere i seguenti spessori minimi:

- fino a 3mq di superficie:

- • Alluminio 25/10
- • Ferro 10/10

- oltre 3 mq di superficie:

- • Alluminio 30/10
- • Ferro 10/10

12.13.3 Tolleranze degli spessori

In funzione della larghezza della lamiera, devono essere rispettate le norme UNI EN 485-4:1996 – *“Alluminio e leghe di alluminio. Lamiere, nastri e piastre. Tolleranze dimensionali e di forma dei prodotti laminati a freddo”* e sia per le leghe di alluminio che laminati di leghe di alluminio e UNI EN 10131:1993 – *“Prodotti piani laminati a freddo, non rivestiti, di acciaio a basso tenore di carbonio e di acciaio ad alto limite di snervamento, per imbutitura e piegamento a freddo. Tolleranze dimensionali e di forma”*. Devono necessariamente essere rispettate le tolleranze previste al punto 2.2; tali tolleranze previste dovranno essere solo positive ossia uguali o maggiori di 0 (in deroga a quanto previsto dalla normativa UNI EN 485-4:1996 e UNI EN 10131:1993).

12.13.4 Dimensioni e tolleranze

Le dimensioni dei segnali verticali di forma standard devono essere conformi a quanto previsto dall'art. 80, comma 1 del D.P.R. 16 dicembre 1992, n. 495. Le dimensioni dei segnali verticali non standard devono essere conformi a quanto previsto dall'art. 80, comma 7 del sopramenzionato D.P.R.. La massima tolleranza ammissibile sulla misura utile della faccia del segnale deve essere:

- di 8 mm per i segnali con lato inferiore ai 900 mm di lato
- dell'1% per tutti i prodotti contemplati nel presente paragrafo di dimensione superiore ai 900 mm di lato.

12.13.5 Bordi de supporti

I supporti, siano essi realizzati in alluminio oppure in ferro, devono avere un bordo di tipo E2, secondo la classificazione riportata nella norma UNI EN 12899-1; tali bordi, che non devono avere soluzione di continuità, (fatti salvi i segnali composti, nei punti di giunzione), devono avere le seguenti dimensioni minime:

- Supporti fino a 3 mq: 15 mm
- Supporti superiori a 3 mq: 20 mm
- La tolleranza accettata è: +/- 2 mm

Il raggio di curvatura dovrà essere realizzato nel rispetto della norma UNI-EN 12899-1 ovvero:

- $R \geq 10$ mm supporti inferiore a 3 m²
- $R \geq 40$ mm supporti superiore a 3 m²
- Tolleranza +/- 2 mm

Per motivi antinfortunistici il bordo del supporto non deve presentare pericoli di taglio.

12.13.6 Colore dei supporti e prove di controllo delle caratteristiche

Il produttore garantirà la rispondenza del colore alla scala RAL 7016 ed inoltre le seguenti caratteristiche:

- **spessore del rivestimento protettivo:** pari ad un minimo di 40 micron sulla superficie anteriore e 60 micron sulla superficie posteriore;
- **adesione della vernice al supporto:** UNI EN 9240:2000 (*Mobili. Determinazione dell'adesione delle finiture al supporto mediante prova di strappo*) i valori dello sforzo allo strappo sono compresi tra 1 e 1,5 N invecchiati ed i 4 e 4,5 N per i supporti nuovi e UNI EN 2409:1996 (*Prodotti vernicianti. Prova di quadrettatura*);
- **elasticità dello stato della vernice:** UNI EN 1519:1998 (*Prodotti vernicianti. Prova di piegamento (mandrino cilindrico)*). Resistenza della vernice alla screpolatura e al distacco quando sottoposto a piegamento su mandrino. Screpolature formate dopo ripetute piegature del provino con mandrini diametro 5,5 mm sui supporti nuovi e 8 mm sui vecchi denotano buona elasticità;
- **durezza dello stato di verniciatura:** UNI EN 9395:2000 (*Prodotti vernicianti. Prova di resistenza alla rigatura (metodo della penna)*). Valori H - 2H;

- **resistenza all'impatto:** UNI EN 8901:2000 (*Prodotti vernicianti. Determinazione della resistenza all'urto*). Nessun distacco del rivestimento fino alla caduta di un peso di kg 0,9 da 30/60/90 cm di altezza;
- **resistenza alla corrosione:** UNI EN 9590:1990 (*Prodotti vernicianti. Prova accelerata di laboratorio per la valutazione della corrosione sottopellicolare a bolle di supporti ferrosi verniciati (Scab corrosion)*) o UNI ISO 9227:1993 (*Prove di corrosione in atmosfere artificiali. Prove in nebbia salina*). Su alluminio nessuna ossidazione dopo 500 ore e su ferro ossidazione pellicolare max 0,5 mm;
- **prova del ciclo di umidità:** UNI 8744:1986 (*Prodotti vernicianti. Prova di resistenza anticorrosione in camera umidostatica al 100% di umidità relativa*);
- **resistenza al colpo di pietra (gravellometro):** concentra il colpo di pietra su una superficie minore rispetto alla prova di resistenza all'impatto. Proietta graniglia metallica ad alta pressione contro il supporto verniciato. Sottoposto a condizionamento in nebbia salina per 96 ore, asciugatura e nuova proiezione di graniglia (da quantificare);
- **gloss (unità di misura della brillantezza):** UNI EN 2813:2001 (*Prodotti vernicianti. Determinazione della brillantezza speculare di film di pittura non metallizzata a 20°, 60° e 85°*). Il risultato minimo accettabile è compreso tra 55 e 60 gloss.
- **prove di imbutitura:** UNI EN ISO 20482:2004 (*Materiali metallici – lamiere e nastri - prova di imbutitura Erichsen*). Si intende la profondità espressa in millimetri necessaria al punzone per fare apparire un'incrinatura che interessi tutto lo spessore del provino.
- - Acciaio nuovo: i.e. = 10,25
- - Acciaio invecchiato: i.e.= 10,70
- - Alluminio nuovo: i.e. = 12,65
- - Alluminio invecchiato: i.e. 11,65
- **resistenza all'abrasione** (con abrasimetro Taber - UNI EN 15185 (non incluso nella nota))

12.13.7 Canaletta e rinforzi

La canaletta semplice deve avere al minimo quattro punti di saldatura se realizzati in alluminio e 6 punti se in ferro.

12.13.7.1 Canaletta semplice

Elemento a forma di omega, stampato, realizzato con asolature ed intagli che permettano l'ancoraggio a tutte le tipologie di sostegni, con tutte le controstaffe da 1 a più bulloni e dovrà essere

realizzata per velocizzare il montaggio con un sistema tale da permettere la non rotazione del bullone standard da mm 8 testa mm 13; la canaletta deve avere altezza tale da permettere l'ancoraggio al sostegno senza intaccare il bordo del segnale; lo sviluppo minimo della canaletta semplice dovrà essere in lunghezza di mm 145 e larghezza mm 66 per alluminio e ferro con spessore di:

- • Alluminio: minimo 20/10
- • Ferro: minimo 10/10

12.13.7.2 Rinforzo semplice

Tale rinforzo dovrà:

- avere un'altezza che permetta l'ancoraggio al sostegno senza intaccare il bordo del segnale;
 - impedire mediante appositi accessori la rotazione dei bulloni di almeno mm 8 con testa da 13 mm;
 - per motivi antinfortunistici i punti di tranciatura o intaglio non devono presentare pericoli di taglio;
 - per sicurezza il rinforzo semplice dovrà essere dotato di un sistema che impedisca dopo l'installazione lo scorrimento orizzontale. Elemento a doppia piega con funzione di permettere l'ancoraggio del supporto segnaletico; il rinforzo dovrà inoltre conferire rigidità al supporto segnaletico e per una facilità di montaggio il rinforzo semplice non dovrà avere interassi fissi e l'installazione dovrà essere libera mediante scorrimento per almeno l'85% della lunghezza complessiva della base del segnale (fatta eccezione per dischi, triangoli, ottagonali e frecce). I punti di adesione del rinforzo con la superficie del supporto devono essere a non più di 30 mm dal bordo del rinforzo e ripetuti ogni 160 mm, come requisito minimo.

12.13.7.3 Rinforzo speciale

Tale rinforzo dovrà:

- avere un'altezza che permetta l'ancoraggio al sostegno senza intaccare il bordo del segnale;
- impedire mediante appositi accessori la rotazione dei bulloni da 10 mm con testa da 17 mm;
- per motivi antinfortunistici i punti di tranciatura o intaglio non devono presentare pericoli di taglio;
- per sicurezza il rinforzo speciale dovrà essere dotato di un sistema che impedisca dopo l'installazione lo scorrimento orizzontale;

- il rinforzo speciale si differenzia dalla traversa di giunzione solo dalle asolature laterali atte al fissaggio della traversa stessa con apposito accessorio. Il rinforzo speciale ha lo scopo di permettere l'ancoraggio del supporto segnaletico alla traversa di giunzione e da questi al sostegno (palo). Inoltre per facilità di montaggio il rinforzo speciale e la traversa non dovranno avere interassi fissi, dovrà essere libera l'installazione mediante scorrimento per almeno l'85% della lunghezza del singolo segnale. Come requisito minimo i punti di adesione del rinforzo con la superficie del supporto devono essere a non più di 30 mm dal bordo del rinforzo e ripetuti ogni 160 mm.

12.13.7.4 Spessori di canalette e rinforzi

- Gli spessori di canalette e rinforzi in funzione dei materiali ovvero del peso per unità di lunghezza sono i seguenti:
- **Canaletta:** alluminio 20/10 - ferro 10/10
- **Rinforzo semplice:** alluminio 25/10 kg. 0,60 m lineare ferro 10/10 kg. 0,70 m lineare
- **Rinforzo speciale:** alluminio 25/10 kg. 0,84 m lineare

Per le relative tolleranze si veda il paragrafo "Tolleranze degli spessori"

12.13.8 Costruzione dei segnali da assemblare in più pezzi

La misura massima di un cartello realizzato in pezzo unico deve essere di 3.000 mm x 1.500 mm. Tenendo conto della dimensione di riferimento suddetta, il segnale dovrà essere costruito in più pezzi nel rispetto del numero minimo di elementi assemblabili. Nei casi in cui entrambe le misure superino i 3.000 mm le parti assemblate dei segnali non potranno essere tutte di uguale dimensione e non vi potranno essere più di 2 tipi di misure differenti nella composizione dello stesso. I punti di giunzione nei segnali assemblati non dovranno essere superiori al numero di 3. Per tutti i segnali in più pezzi è consigliata la giunzione orizzontale fino a supporti con base inferiore o uguale a m 3,00. È obbligatoria la giunzione verticale in tutti i cartelli ad utilizzo autostradale. Per tutti i cartelli aventi giunzione verticale è obbligatorio montare le traverse di giunzione. Per permettere un accoppiamento perfetto dei singoli pezzi, l'angolare dovrà essere applicato al segnale in modo da avere una sporgenza interna ed una esterna rispetto al bordo, lasciando tra le due misure un minimo di tiraggio.

12.13.9 Condizioni per l'applicazione delle diverse tipologie di attacchi

Fatti salvi i prodotti previsti all'art. 80 comma 1, tutti gli altri prodotti dovranno rispettare i seguenti sistemi di attacco:

- per misure inferiori o uguali a 200 mm di altezza impiego di due canalette o due rinforzi;
- per misure superiori a 200 mm di altezza impiego di almeno due rinforzi, i quali dovranno essere posizionati con interasse 500 mm e distanza dal bordo max 250 mm.

12.13.10 Caratteristiche prestazionali dei sostegni

Le caratteristiche prestazionali dei sostegni sono descritte nel Paragrafo 11 del presente CSA.

12.13.11 Verifiche prestazionali dei delineatori normali

Il delineatore "supporto o paletto" deve essere realizzato interamente da polietilene ad alta densità, sia nella parte bianca che in quella nera, rendendo solidali tra loro le due parti in modo permanente in modo da ottenere un unico paletto, onde evitare il distacco della parte nera o con attrezzi o in caso di collisione.

Indipendentemente dalla tecnica adottata per la costruzione:

- - la parte di colore bianco deve avere un tenore di **biossido di titanio (TiO₂) almeno del 2%**, realizzata con unico materiale escludendosi operazioni di sovrapposizione di pellicola bianca o altri materiali plastici o verniciatura di colore bianco (art. 6 circ. 13/84 e circ.20/87 ANAS);
- - quella di colore nero dovrà essere realizzata mediante **pigmentazione in massa con nero fumo**, ciò significa che deve essere realizzata con unico materiale e non mediante pellicola nera sovrapposta al bianco o verniciatura di colore nero (art. 6 circ. 13/84 e circ.20/87 ANAS);
- -verifica visiva di quanto prescritto:
- sezionare trasversalmente il delineatore sia nella parte nera che in quella bianca, il materiale sezionato impiegato deve risultare tutto bianco nella parte bianca e tutto nero nella parte nera.

12.14 DELINEATORI – PROVE DI LABORATORIO

1) Coordinate cromatiche x,y della superficie del delineatore (Visibilità diurna) e fattore di luminanza

Le misurazioni devono essere effettuate su tre delineatori di margine, in conformità alle procedure specificate nella CIE15, utilizzando l'illuminante normalizzato D65 e alla geometria della CIE 45/0. Il

colore deve collocarsi nel box cromatico individuato dalla norma per il colore bianco e il Fattore di luminanza β deve essere $\geq 0,75$.

2) Requisito statico – Carico al vento

La prova si esegue, secondo quanto indicato dalla norma, su tre delineatori nuovi dopo essere stati condizionati ad una temperatura di 23 ± 2 °C per 4 ore. Sottoposti a un carico di prova nella direzione del traffico, non si devono danneggiare e non devono mostrare una deformazione permanente $> 5\%$ dell'altezza sopra la linea del suolo a cui sono stati preventivamente fissati.

3) Requisito materiale – Resistenza all'urto dinamico

La prova si esegue su tre delineatori nuovi dopo essere stati condizionati ad una temperatura di -20 ± 2 °C per 4 ore. Un sistema con un carico a pendolo colpisce il delineatore in direzione parallela rispetto alla strada con una energia d'urto di 150 Nm. A conclusione della prova i delineatori non si devono danneggiare e non devono mostrare una deformazione permanente $> 5\%$ dell'altezza sopra la linea del suolo a cui sono stati preventivamente fissati. La deformazione deve essere misurata dopo 24 ore dall'avvenuto impatto.

4) Requisito funzionale – Resistenza all'urto dinamico

La prova si esegue su tre delineatori nuovi dopo essere stati condizionati ad una temperatura di 23 ± 2 °C per 4 ore. Un sistema con un carico a pendolo colpisce il delineatore in direzione parallela rispetto alla strada con una energia d'urto di 300 Nm. A conclusione della prova i delineatori non si devono danneggiare e non devono mostrare una deformazione permanente $> 5\%$ dell'altezza sopra la linea del suolo a cui sono stati preventivamente fissati. La deformazione deve essere misurata dopo 24 ore dall'avvenuto impatto.

5) Requisito con collisione – Resistenza all'urto dinamico

La prova si esegue su delineatori nuovi, installati secondo le istruzioni del fabbricante, aventi una massa di oltre 6 kg. La prova si esegue in impianti specializzati e i risultati espressi in conformità alla UNI EN 12767 (Sicurezza passiva di strutture di sostegno per attrezzature stradali- Requisiti, classificazione e metodi di prova) per le strutture di sostegno non dannose ad una velocità di 70 km/h.

6) Resistenza alla corrosione;

La prova si esegue sulle parti metalliche (*se eventualmente presenti*) di tre delineatori nuovi. Le parti devono essere sottoposte alla prova di nebbia salina neutra ad una temperatura di 35 ± 2 °C per

una durata di 240 ore. Al termine della prova i campioni non devono mostrare segni di ruggine, rigonfiamenti o variazioni evidenti rispetto ad un campione non trattato.

7) Invecchiamento naturale.

La prova si esegue su tre delineatori nuovi per un periodo continuo di 2 anni. I delineatori sono inclinati orizzontalmente di 45° e rivolti in direzione dell'equatore. Al termine della prova si misurano le coordinate cromatiche e il fattore di luminanza delle superfici esposte dei delineatori. Successivamente si sottopongono alla prova di resistenza all'urto dinamico. I delineatori devono mantenere le prestazioni visive indicate per i delineatori nuovi e non devono rompersi a seguito delle prove d'urto.

12.14.1 Verifiche prestazionali dei dispositivi rifrangenti

Gli artt. 6 e 8 circ. ANAS n. 13/84, prescrivono che i dispositivi rifrangenti:

- 1)- devono essere costruiti con metacrilato di metile (prima qualità);
- 2)- devono essere realizzati a perfetta tenuta stagna, onde evitare penetrazione di acqua o formazione di condensa alterando i valori di rifrangenza;
- 3)- devono garantire la tenuta stagna realizzando la parte posteriore (fondello bianco) in ABS e saldata ad ultrasuoni all'elemento rifrangente;
- 4)- devono rispettare valori minimi di rifrangenza misurati a specifiche angolazioni;
- 5)- devono essere fissati al delineatore con dispositivi idonei ad impedirne l'asportazione;
- 6) devono essere conformi ai requisiti previsti dalla Norma UNI EN 12899-3 comprovando, con il certificato CE, la conformità dei valori di rifrangenza, la tenuta stagna, l'inalterabilità delle caratteristiche nel tempo (prove di invecchiamento) e le coordinate colorimetriche;
- 7) - devono avere una superficie minima di rifrangenza cm^2 60 (art.173 R.E.).

Tutte le caratteristiche prescritte nella circ. ANAS n. 13/84 e nel R.d.E. devono essere mantenute non solo in fase di approvazione del dispositivo rifrangente ma anche in fase di produzione standard.

Perché sia garantito il rispetto della norma è necessario utilizzare materiali di prima scelta, **escludendo l'impiego di materie riciclate.**

(Nota tecnica - I dispositivi rifrangenti possono essere realizzati con stampi a **prismini**, piuttosto che con stampi elettroformati, i quali sono soggetti ad usura dopo poche centinaia di pezzi prodotti. L'uso degli **stampi a prismini**, permette lo sfogo dei gas che si liberano in fase di stampaggio, evitando che gli stessi gas possano intaccare fisicamente la superficie dello stampo. La produzione con elettroformati non è appropriata in quanto i gas sopra indicati possono provocare danni irreversibili alla superficie prismatica compromettendo la rifrangenza richiesta dalla normativa. Bisogna inoltre considerare che per il settore segnaletico il prisma più idoneo è quello a forma esagonale e non a spigolo cubico. L'uso del prisma esagonale, mantiene inalterate nel tempo le caratteristiche del pezzo stampato, e garantisce che lo stesso raggiunga i valori fotometrici richiesti).

L'art. 173, comma 10, prescrive che in presenza di impedimenti fisici, barriere, muri ecc. i delineatori possono essere sostituiti da elementi rifrangenti fissati ai manufatti aventi le medesime dimensioni e caratteristiche, a condizione che l'altezza da terra degli elementi rifrangenti sia la stessa di quelli inseriti nei delineatori normali. Gli elementi rifrangenti devono essere fissati al supporto mediante attacchi a tasca e/o con sistema che assicuri la inasportabilità.

L'Impresa aggiudicataria deve presentare i campioni di tutti i delineatori certificati CE UNI EN 12899-3, compresi nel progetto o che intende utilizzare, per l'accertamento dei requisiti stabiliti dal presente CSA ed accettazione da parte della Direzione Lavori.

L'ANAS S.p.A. si riserva la facoltà di prelevare, in qualunque momento, dei campioni per sottoporli alle prove previste dal presente CSA e dalle Circolari ANAS nn. 13/84, 36/84 e 20/87. I delineatori dovranno essere tutti sostituiti a cura e spese dell'Impresa qualora anche uno dei requisiti non rispondesse alle prescrizioni stabilite dal presente CSA e dalle succitate Circolari ANAS.

1 Catadiottri – Prove di Laboratorio

1) Coordinate cromatiche notturne

Le misurazioni devono essere effettuate su cinque dispositivi rifrangenti in conformità alla procedura CIE 54.2 utilizzando l'illuminante CIE A (Articolo 7 CSA NT). La geometria di misurazione prevede un angolo di illuminazione di 20' e un angolo di osservazione di +5°.

2) Coefficiente di retroriflessione RA

Le misurazioni devono essere effettuate su cinque dispositivi rifrangenti in conformità alla procedura CIE 54.2 utilizzando l'illuminante CIE A (Articolo 7 CSA NT).

4) Resistenza all'urto dinamico;

Portare tre dispositivi rifrangenti ad una temperatura di $(-20 \pm 2) ^\circ\text{C}$ e $(23 \pm 2) ^\circ\text{C}$ per almeno 4 ore . Posizionarli su una lamiera d'acciaio con uno spessore di 15 mm. Colpire le facce dei dispositivi rifrangenti al centro della superficie retroriflettente (eccetto i fori e le giunzioni), con una sfera d'acciaio del diametro di 20 mm, da una altezza come indicata nel prospetto 8 della norma (200 e 400 mm).

5) Resistenza alla corrosione;

Tre dispositivi rifrangenti devono essere sottoposte alla prova di nebbia salina neutra ad una temperatura di $35 \pm 2 ^\circ\text{C}$ per una durata di 96 ore. Dopo la prova si deve misurare il coefficiente di retroriflessione RA con un angolo di osservazione di $20'$ e illuminazione di 5° . Il coefficiente non deve essere minore dell'80% dei valori indicati nel prospetto 4 della norma europea

6) Resistenza all'acqua;

Portare tre dispositivi rifrangenti ad una temperatura di $(23 \pm 2) ^\circ\text{C}$ e con un'umidità relativa pari a $(70 \pm 5) \%$ per almeno 4 h prima di effettuare le prove. Riempire due bicchieri con acqua distillata in modo tale da coprire completamente i tre dispositivi rifrangenti. Riscaldare l'acqua del primo bicchiere ad una temperatura costante di $(60 \pm 2) ^\circ\text{C}$. Raffreddare l'acqua del secondo bicchiere ad una temperatura costante di $(5 \pm 2) ^\circ\text{C}$. Immergere completamente i dispositivi rifrangenti nell'acqua riscaldata per 1 h per poi spostarli nell'acqua raffreddata. **Ripetere questo ciclo cinque volte.** Dopo aver completato tutti i cicli di prova, togliere i dispositivi rifrangenti dall'acqua ed asciugarli con un panno. Mettere i prodotti di prova su una piastra riscaldata ad una temperatura tra $30 ^\circ\text{C}$ e $40 ^\circ\text{C}$ ed esaminarli per 15 min per verificare che non ci siano segni evidenti di penetrazione di acqua. Al termine della prova i dispositivi rifrangenti non devono mostrare alcun segno di penetrazione d'acqua o di vapore acqueo nelle parti ottiche.

7) Durabilità.

La prova si esegue su tre dispositivi rifrangenti nuovi per un periodo continuo di 2 anni. I dispositivi sono inclinati orizzontalmente di 45° e rivolti in direzione dell'equatore. Al termine della prova si misurano le coordinate cromatiche e il fattore di luminanza delle superfici dei dispositivi rifrangenti. Successivamente si sottopongono alla prova di resistenza all'urto dinamico. I dispositivi rifrangenti devono mantenere le prestazioni visive indicate per i dispositivi rifrangenti nuovi e non devono rompersi a seguito delle prove d'urto.

Le Circolari ANAS nn. 13/84, 36/84 e 20/87 possono essere richieste ad ANAS SpA



Coordinamento Territoriale/Direzione
CAPITOLATO SPECIALE DI APPALTO
Norme Tecniche per l'esecuzione del contratto Parte 2
IT.PRL.05.24 - Rev.1.0
Segnaletica stradale

13 GLOSSARIO

Si riportano le definizioni rilevate dalle varie norme UNI EN pubblicate negli ultimi anni e afferenti la segnaletica stradale orizzontale. Sono incluse anche alcune definizioni rilevate dalla letteratura tecnica del settore.

Aderenza: Caratterizzazione dell'attrito (resistenza al movimento relativo tra due corpi a contatto) di una superficie stradale quando misurato in conformità ad un metodo di riferimento .

Adesivo: Sostanza utilizzata per legare il materiale preformato per segnaletica orizzontale al supporto, la cui applicazione può richiedere l'utilizzo di calore [UNI EN 1790:2013, punto 3.3]

Asportabilità: Caratteristica di un materiale preformato per segnaletica orizzontale in grado di essere rimosso intatto o in grandi pezzi, senza lasciare segni permanenti che potrebbero confondere l'utente della strada nelle diverse condizioni atmosferiche [UNI EN 1790:2013, punto 3.2].

Durata di vita funzionale (di un segnale orizzontale): Periodo durante il quale il segnale orizzontale è rispondente a tutti i requisiti prestazionali inizialmente specificati dalle autorità stradali competenti [UNI EN 1436:2008, punto 3.5].

Granuli antiderapanti: Granuli duri di origine naturale o artificiale, utilizzati per conferire proprietà antiderapanti alla segnaletica stradale [UNI EN 1423:2012, punto 3.1.2].

Materiale base per segnaletica orizzontale: Vernice (*Pittura-ndr*), materiale termoplastico o materiale plastico a freddo con un'identificazione univoca, che può comprendere o meno microsferi di vetro premiscelate [UNI EN 1790:2013, punto 3.4]

Materiale plastico a freddo: Materiale per uso segnaletico fornito come mono-componente o a componenti multipli. Secondo il tipo di sistema i componenti sono miscelati tra loro in varie proporzioni e applicati mediante adeguato applicatore. Forma una pellicola coesiva solo in base a un processo chimico [UNI EN 1871:2002, punto 3.3].

Materiale plastico a freddo preformato per segnaletica orizzontale: Materiale plastico a freddo preformato per segnaletica orizzontale, applicato al supporto con l'utilizzo di un adesivo, mentre le

caratteristiche fotometriche e colorimetriche e di resistenza allo slittamento non si modificano in modo significativo durante l'applicazione. [UNI EN 1790:2013, punto 3.1.2].

Materiale preformato per segnaletica orizzontale: Sistema (o prodotto) per segnaletica orizzontale prodotto in fabbrica, in forma di foglio oppure rotolo, in grado di essere applicato al supporto tramite adesivo, primer, pressione, calore oppure mediante una combinazione di questi metodi [UNI EN 1790:2013, punto 3.1].

Materiale termoplastico: Materiale per uso segnaletico privo di solventi, fornito in blocchi, sotto forma di prodotto granulare o in polvere. È riscaldato fino alla fusione quindi applicata mediante apposito applicatore manuale o meccanico. Raffreddandosi forma una pellicola coesiva [UNI EN 1871:2002, punto 3.2].

Materiale termoplastico preformato per segnaletica orizzontale senza materiali da postspruzzare: Materiale preformato per segnaletica orizzontale contenente microsfere, applicato al supporto riscaldando il materiale fino alla temperatura di fusione e senza l'aggiunta di materiali retroriflettenti e/o antiderapanti durante l'applicazione [UNI EN 1790:2013, punto 3.1.3].

Materiale termoplastico preformato per segnaletica orizzontale con materiali da postspruzzare: Materiale preformato per segnaletica orizzontale costituito da materiale termoplastico, applicato al supporto riscaldando il materiale fino alla temperatura di fusione con l'aggiunta di materiali retroriflettenti e/o antiderapanti durante l'applicazione [UNI EN 1790:2013, punto 3.1.4].

Microsfere di vetro: Particelle sferiche di vetro trasparente utilizzate per consentire la visibilità notturna della segnaletica orizzontale mediante la retroriflessione dei raggi incidenti dei proiettori di un veicolo verso il conducente [UNI EN 1423:2012, punto 3.1.1].

Nastro: Materiale multistrato preformato per segnaletica orizzontale, in grado di adattarsi alla struttura del supporto, al quale può essere applicato un adesivo sensibile alla pressione, e in grado di essere incollato al supporto senza l'ausilio del calore mentre le caratteristiche di resistenza fotometrica e colorimetrica e di resistenza allo slittamento non si modificano in modo significativo durante l'applicazione [UNI EN 1790:2013, punto 3.1.1].

Pittura: Prodotto liquido contenente solidi in sospensione in un solvente organico o in acqua. Può essere fornita come mono-componente o sotto forma di sistema a più componenti. Applicata con pennello, rullo, a spruzzo o mediante qualsiasi altro metodo adeguato produce una pellicola coesiva attraverso il processo di evaporazione del solvente e/o in base a un processo chimico [UNI EN 1871:2002, punto 3.1].

Segnaletica orizzontale profilata (nel senso di segnaletica orizzontale che non consenta la misurazione del fattore di luminanza β e/o del valore SRT): Segnaletica orizzontale con superfici profilate che non dispone di dimensioni e planarità regolari. Questa può essere costituita da motivi, profilature, rilievi casuali o altre caratteristiche [UNI EN 1436:2008, punto 3.6]. In alcuni paesi dell'Unione Europea tale tipo di segnaletica è definita con il termine "*strutturata*".

Segnaletica orizzontale di tipo I e di tipo II: La segnaletica orizzontale di tipo II vanta proprietà specifiche che aumentano la retroriflessione in condizioni di strada bagnata o di pioggia, la segnaletica orizzontale di tipo I non ha necessariamente tali proprietà specifiche [UNI EN 1436:2008, punto 3.7].

Vernice: Prodotto liquido che contiene leganti, solventi e additivi, in cui sono assenti i pigmenti (sostanze insolubili colorate) e le cariche opacizzanti e che, una volta steso, produce una pellicola trasparente o traslucida che lascia intravedere il supporto su cui è applicato.

Tra i principali requisiti prestazionali richiesti dalle norme europee armonizzate, la visibilità diurna e notturna dei vari prodotti e dispositivi segnaletici riveste un ruolo determinante: è il requisito prestazionale che si ripete con maggior frequenza per la caratterizzazione dei vari prodotti come pitture a solvente, prodotti termoplastici, prodotti plastici a freddo, inserti stradali catarifrangenti, pellicole delle varie classi e varie tecnologie utilizzate per la realizzazione della segnaletica orizzontale, dispositivi della segnaletica complementare come i delineatori normali e i dispositivi rifrangenti. Le definizioni dei vari prodotti e dispositivi per la segnaletica stradale sono sviluppate in maniera esaustiva nelle relative schede del CSA, mentre trasversalmente si citano termini e locuzioni afferenti la fotometria e la colorimetria che necessitano di una coerente e rigorosa definizione per completare il quadro descritto inerente al "sistema segnaletico" installato o da installare nelle strade dello Stato e le prestazioni richieste dal committente .

Le definizioni e le sigle dei principali termini relativi alle nozioni e alle grandezze fotometriche e colorimetriche sono rilevabili nella pubblicazione CIE No. 17.4 "Vocabulaire International de l'Eclairage" e suoi aggiornamenti.

CIE: Commission Internationale de l'Eclairage. E' la Commissione internazionale per l'illuminazione che ha sede in Austria, a Vienna. E' un'organizzazione internazionale tecnica, scientifica, culturale, senza scopo di lucro, che ha come finalità la crescita delle conoscenze e lo scambio d'informazioni tra i paesi membri di tutte le questioni che si riferiscono alla scienza e all'arte dell'illuminazione. La CIE è riconosciuta dall'ISO (International Organisation for Standardization) come organismo di standardizzazione internazionale e dal CEN (Comité Européen de Normalisation) come organismo scientifico primario di riferimento.

Flusso luminoso (Φ) - Grandezza derivata dal flusso energetico Φ_e attraverso la valutazione dell'irraggiamento secondo la sua azione sull'osservatore di riferimento fotometrico CIE.

Per la visione fotopica:

$$\Phi = Km \int_0^{\infty} \frac{d\Phi_e(\lambda)}{d\lambda} \cdot V(\lambda) \cdot d\lambda$$

dove:

$(d\Phi_e(\lambda) / d\lambda)$ = ripartizione spettrale energetica;

$V(\lambda)$ = è l'efficacia luminosa relativa spettrale;

Km = è l'efficacia luminosa spettrale massima uguale a 683 lumen/watt in visione fotopica.

L'unità di flusso luminoso è il lumen.

Unità: lm

Candela (cd) "La candela è l'intensità luminosa, in una direzione data, di una sorgente che emette irraggiamento monocromatico che ha una frequenza di $540 \cdot 10^{12}$ Hz e la cui intensità energetica nella direzione data è pari a 1/683 watt per steradiante (sr)".

$$1 \text{ cd} = 1 \text{ lm} / \text{sr}$$

Intensità luminosa - (di una sorgente in una direzione data) (I) - Quoziente tra il flusso luminoso $d\Phi$ che si propaga dalla sorgente e l'elemento d'angolo solido contenente la direzione data e passante per l'elemento d'angolo solido:

$$I = d\Phi / d\Omega,$$

dove:

$d\Phi$ = rappresenta il flusso luminoso infinitesimo;

$d\Omega$ = rappresenta l'elemento d'angolo solido infinitesimo.

L'unità d'intensità luminosa è la candela (cd). Per ragioni storiche la candela è l'unità di base fotometrica.

Unità : cd

Illuminamento (*in un punto di una superficie*) (E) - Quoziente tra il flusso luminoso $d\Phi$ ricevuto da un elemento della superficie contenente il punto, e l'area dA dell'elemento di superficie:

$$E = d\Phi / dA$$

L'unità d'illuminazione è il lux (lx) (*Grandezza scalare*).

$$\text{Unità : lx} = \text{lm/m}^2$$

Luminanza (*in una direzione data e in un punto dato di una superficie*) (L) - Quoziente tra l'intensità luminosa nella direzione assegnata e l'area entro cui è compresa l'emissione del flusso. Nel caso in cui l'asse d'osservazione coincide con la normale all'area che emette o riflette il flusso, il coseno dell'angolo α è uguale ad 1.

La luminanza è definita dalla formula:

$$L = d\Phi / dA * \cos\theta * d\Omega$$

dove:

$d\Phi$ = flusso luminoso trasmesso o rinvio attraverso un fascio elementare e passante per il punto dato che si propaga nell'angolo solido $d\Omega$ contenente la direzione data;

dA = è l'area di una sezione del flusso nel punto dato;

θ = l'angolo con la normale alla detta sezione e la direzione del flusso.

L'unità di luminanza si esprime in $\text{cd} * \text{m}^{-2}$ (*grandezza vettoriale*).

$$\text{Unità : cd / m}^2$$

Valore riflettometrico (R) - Valore misurato per mezzo di un retroriflettometro particolare.

Nota: Il retroriflettometro impiegato dovrà essere specificato. Il valore retroriflettometrico misurato dipende dalle caratteristiche geometriche del retroriflettometro, dall'illuminante, dalla sensibilità spettrale del recettore (tenuto conto anche degli eventuali filtri) e dal campione di riferimento utilizzato.

Coefficiente di intensità luminosa (*misura utilizzata per qualificare i retroriflettori puntuali*) (R) - Quoziente dell'intensità luminosa I di un retroriflettore nella direzione di osservazione, con l'illuminamento E_{\perp} ricevuto per il piano passante per il centro del retroriflettore e perpendicolare alla direzione della luce incidente.

$$R = I / E_{\perp}$$

Unità di misura: cd/lx

Coefficiente di retroriflessione (*Coefficiente areico di intensità luminosa - relativo ad una sorgente piana retroriflettente - ad es. una pellicola*) (R')- Quoziente tra il coefficiente di intensità luminosa (R) di una superficie retroriflettente e la sua area A.

$$R' = R/A = (I/E_{\perp})/A$$

Unità di misura: cd / lx * m²

Nota : questa grandezza è particolarmente utile nel caso di materiale retroriflettente in fogli.

Coefficiente di luminanza (*su un elemento di superficie, in una data direzione, in determinate condizioni di illuminazione*) ($q_V ; q$) - Rapporto tra la luminanza dell'elemento di superficie in una determinata direzione e l'illuminamento dello stesso.

$$q = L / E$$

Unità di misura: sr⁻¹

Coefficiente di luminanza retroriflessa (Coefficiente di luminanza per riflessione catadiottrica - misura relativa ad una superficie piana orizzontale retroriflettente) (R_L)- Quoziente tra la luminanza L della superficie retroriflettente nella direzione di osservazione, e l'illuminamento ricevuto attraverso un piano passante per il centro del retroriflettore e perpendicolare alla direzione della luce incidente.

$$R_L = L / E_{\perp} = (cd/m^2)/lx$$

Unità di misura: cd / m² * lx

Coefficiente di luminanza in condizioni di illuminazione diffusa (Q_d)- Quoziente tra la luminanza L dell'area di misurazione in condizioni di illuminazione diffusa e l'illuminazione sul piano dell'area di misurazione.

$$Q_d = L / E = (cd/m^2)/lx$$

Unità di misura: cd / m² * lx

Riflessione catadiottrica (*Retroriflessione*) - Riflessione caratterizzata per il rinvio dei raggi luminosi nella direzione opposta alla direzione di provenienza: questa proprietà è conservata per considerevoli variazioni della direzione dei raggi incidenti.

Catadiottro - (Retroriflettore)

Superficie o dispositivo a partire dal quale la gran parte dei raggi luminosi riflessi sono retroriflessi.

Illuminazione diffusa - Illuminazione realizzata in modo tale che la luce che arriva sul piano utile o su un oggetto non proviene da una direzione predeterminata.

Fattore di riflessione (ρ) - Rapporto tra il flusso luminoso incidente e quello riflesso nelle condizioni date.

Fattore di luminanza (β) - Rapporto tra la luminanza di un elemento di superficie nella direzione data e quella di un diffusore perfetto illuminato nelle stesse condizioni.

Sussiste la relazione: $\beta = L_v / L_v, n = Y / 100$

dove

L_v = luminanza del colore considerato;

$L_{v,n}$ = luminanza del diffusore riflettente ideale illuminato in analoghe condizioni.

Fattore di luminanza percentuale (Y) - Fattore di luminanza β moltiplicato per 100

Visione fotopica - Visione dell'occhio normale quando si è adattato a dei livelli di luminanza di molte candele per metro quadrato.

Nota: i coni sono i principali fotorecettori attivi in visione fotopica.

Visione scotopica - Visione dell'occhio normale quando si è adattato a dei livelli di luminanza inferiore a qualche centesimo di candela per metro quadrato.

Nota: i bastoncelli sono i principali fotorecettori attivi in visione scotopica.

Visione mesopica - Visione intermedia dell'occhio normale tra la visione fotopica e quella scotopica.

Nota: in visione mesopica i coni e i bastoncelli sono attivi.

Illuminanti CIE - Gli illuminanti A, B, C, D65, sono quelli le cui distribuzioni spettrali di energia relativa sono definite dalla CIE. Gli illuminanti sono:

- **A: rappresenta la radiazione del corpo nero ad una temperatura assoluta di circa 2856 K (gradi kelvin);**
- **B: rappresenta la luce solare diretta con una temperatura prossima a 4874 K (obsoleta);**
- **C: rappresenta la luce media del giorno con una temperatura prossima a 6774 K;**
- **D65: rappresenta la luce del giorno con una temperatura prossima a 6504 K.**

Fattore spettrale di visibilità - (Curva del fattore di visibilità relativa $V(\lambda)$)

Rapporto tra il flusso energetico di lunghezza d'onda λ_m e il flusso di una radiazione monocromatica di lunghezza d'onda λ : le due radiazioni producono (nell'osservatore standard - NdR) delle sensazioni luminose di eguale intensità nelle condizioni fotometriche date e λ_m è scelto affinché il valore massimo del rapporto sia eguale a 1.

$V(\lambda)$ è la funzione che esprime il fattore spettrale di visibilità in visione fotopica;

$V'(\lambda)$ è la funzione che esprime il fattore spettrale di visibilità in visione scotopica.

Sistema tricromatico - Sistema di specificazione degli stimoli di colore attraverso le componenti tricromatiche, basato sulla riproduzione dei colori attraverso miscele additive di tre stimoli colorati di riferimento precedentemente stabiliti.

Componenti tricromatiche - Quantità di tre stimoli dei colori di riferimento che, in un sistema tricromatico dato, sono necessari per riprodurre l'equivalente dello stimolo di colore considerato.

Nota: nel sistema di riferimento colorimetrico CIE, le componenti tricromatiche sono rappresentate con i simboli X, Y e Z (1931).

Coordinate tricromatiche - Rapporto di ciascuna delle tre componenti tricromatiche e la loro somma.

Note:

1 - La somma di tre coordinate tricromatiche è uguale ad 1, due coordinate sono sufficienti per definire un colore.

2 - Nel sistema di riferimento colorimetrico CIE le coordinate tricromatiche sono rappresentate dai simboli x, y e z (1931).

Diagramma colorimetrico - Diagramma piano nel quale i punti definiti attraverso le loro coordinate tricromatiche rappresentano la cromaticità dello stimolo del colore.

Nota: nel sistema di riferimento colorimetrico CIE, si porta abitualmente y in ordinata e x in ascisse per ottenere un diagramma di cromaticità x,y.

Vertici di cromaticità - Coordinate cromatiche dei punti che uniti da segmenti delimitano all'interno del diagramma cromatico un poligono convesso nella cui parte limitata di piano è consentita la variabilità cromatiche delle coordinate che individuano il colore.

Angolo visuale - I raggi luminosi provenienti dal mondo esterno formano delle immagini capovolte all'interno del bulbo oculare, sulla superficie sensibile della retina. Nella parte centrale di questa è presente la macchia lutea e all'interno della macchia si trova la fovea, piccola porzione della retina (una fossetta avente un diametro di circa 0.3 mm) in cui si riscontra la maggiore capacità risolutiva, infatti è la zona dove sono addensate il maggior numero di cellule fotosensibili (coni). Il campo visivo che la fovea può abbracciare è di circa 2°.

Osservatore normalizzato CIE 2° - La CIE definì originariamente l'osservatore standard nel 1931 usando un campo visuale di 2°, da cui il nome 2° Osservatore standard (Osservatore che descrive il comportamento della visione foveale). L'osservatore fotometrico CIE è l'osservatore ideale in cui la curva di sensibilità spettrale (fattore spettrale di sensibilità) è conforme alla funzione $V(\lambda)$ per la visione fotopica e $V'(\lambda)$ per la visione scotopica (845-01-23 - Osservatore fotometrico CIE: Osserva-

tore ideale la cui curva di sensibilità spettrale relativa è conforme alla funzione per la visione fotografica e $V(\lambda)$ per la visione scotopica, e che soddisfa alla legge di addizione implicata nella definizione dei flussi luminosi).

Angolo di osservazione - (Misure di retroriflessione - Parametro fotometrico di un segnale orizzontale illuminato dai proiettori di un veicolo).

Angolo compreso tra la direzione centrale di misurazione (l'osservatore virtuale) e il piano dell'area di misurazione.

Simbolo (EN 1436) : α

Angolo di divergenza - (di un retroriflettore) Angolo compreso tra la direzione di osservazione del retroriflettore e la direzione della luce incidente.

Simbolo : α

Angolo di illuminazione - (Misure di retroriflessione - Parametro fotometrico di un segnale orizzontale illuminato dai proiettori di un veicolo).

Angolo compreso tra la direzione centrale di illuminazione e il piano dell'area di misurazione.

Simbolo (EN 1436) : ϵ

Angolo di illuminazione - (di un retroriflettore) Angolo caratterizzato dalla posizione angolare del retroriflettore in rapporto alla direzione della luce incidente

Nota: per un retroriflettore piano, l'angolo di illuminazione corrisponde generalmente all'angolo d'incidenza.

Simbolo : β

Geometria 45/0 - Per la misura delle proprietà ottiche dei materiali la CIE ha definito le diverse condizioni geometriche con cui operare, infatti la misura della grandezza è in funzione della geometria dello strumento di misura. La norma EN 1436 indica la geometria 45/0 per la determinazione del Fattore di luminanza e delle Coordinate cromatiche. Tale geometria comporta che l'angolo di incidenza del fascio luminoso, rispetto alla normale all'area di misura, è di 45°, mentre l'angolo di osservazione (o di misura o di veduta) è di 0°, coincidendo con la normale alla stessa area di misura.

Tabella 55: Riepilogo delle principali grandezze fotometriche:

Simbolo	Nome	Nome SI	Simbolo	Unità di misura	Note
I	Intensità luminosa	candela	cd	1/sr	sr è il simbolo dell'angolo solido steradiano.
Φ	Flusso luminoso	lumen	lm	4π l	4π steradiani è la misura dell'angolo solido.

E	Illuminamento	lux	lx	$\frac{I}{r^2}$ r ² = quadrato della distanza normale tra la sorgente e la superficie illuminata	(Grandezza scalare)
L	Luminanza	nit	$\frac{I}{A}$ A= Area in m ²	cd/m ²	(Grandezza vettoriale) La misura si effettua lungo la direzione che congiunge la fonte di luce all'osservatore.
		stilb	sb A=Area in cm ²	cd/cm ²	
R	Coefficiente di intensità luminosa		I / E_{\perp}	cd/lx	Determinazione delle caratteristiche fotometriche di dispositivi catadiottrici puntuali (gemme catadiottriche)
R'	Coefficiente di retroriflessione		R/A A= Area in m ²	cd/lx * m ²	Determinazione delle caratteristiche fotometriche di dispositivi catadiottrici con superficie estesa disposti verticalmente (pellicole)
RL	Coefficiente di luminanza retroriflessa		L / E_{\perp}	cd / m ² * lx o mcd / m ² * lx	Determinazione delle caratteristiche fotometriche di dispositivi catadiottrici con superficie estesa disposti orizzontalmente (pitture) con l'illuminante A (visione notturna) e geometria di illuminazione e osservazione data.
q	Coefficiente di luminanza		L / E		
Qd	Coefficiente di luminanza in condizioni di illuminazione diffusa		L / E	cd / m ² * lx o mcd / m ² * lx	Determinazione delle caratteristiche fotometriche di dispositivi catadiottrici con superficie estesa disposti orizzontalmente (pitture) con l'illuminante D65 (visione diurna - illuminazione diffusa) e geometria di osservazione data.



Coordinamento Territoriale/Direzione
CAPITOLATO SPECIALE DI APPALTO
Norme Tecniche per l'esecuzione del contratto Parte 2
IT.PRL.05.24 - Rev.1.0
Segnaletica stradale

Definizioni rilevate dal "Vocabulaire electrotechnique International" Chapitre 845 – Eclairage. Publication 50(845) – CIE Publication 17.4



Anas S.p.A.

Via Monzambano, 10 - 00185 Roma

www.stradeanas.it



Coordinamento Territoriale/Direzione

CAPITOLATO SPECIALE DI APPALTO
Norme Tecniche per l'esecuzione del contratto Parte 2

IT.PRL.05.22.1 - Rev. 1.0

Dispositivi di Ritenuta Stradali

Redatto da:

Il Progettista

Visto: Il Responsabile del Procedimento

Inserire Nome Cognome



Attività	Funzione Responsabile	Firma
Redazione	Direzione Ingegneria e Verifiche	
Verifica	Direzione Ingegneria e Verifiche	
Approvazione	Presidente	

Modifiche		
Vers.Rev.	Descrizione	Data
1.0	Prima emissione	DIC. 2016

INDICE

1	PREMESSA	5
2	PROPRIETA' DELLE BARRIERE DI SICUREZZA STRADALI	7
3	BARRIERE DI SICUREZZA - CLASSE N2	8
3.1	CARATTERISTICHE PRESTAZIONALI	8
4	BARRIERE DI SICUREZZA - CLASSE H1	8
4.1	CARATTERISTICHE PRESTAZIONALI	8
5	BARRIERE DI SICUREZZA - CLASSE H2	9
5.1	CARATTERISTICHE PRESTAZIONALI	9
6	BARRIERE DI SICUREZZA - CLASSE H3	10
6.1	CARATTERISTICHE PRESTAZIONALI	11
7	BARRIERE DI SICUREZZA - CLASSE H4	12
7.1	CARATTERISTICHE PRESTAZIONALI	12
8	BARRIERE DI SICUREZZA STRADALI TIPO ANAS	14
9	PROFILI SALVA MOTOCICLISTI	14
9.1	CARATTERISTICHE TECNICHE	14
10	BARRIERA INTEGRATA ANTIRUMORE E DI SICUREZZA	14
10.1	CARATTERISTICHE PRESTAZIONALI	15
11	TERMINALI	15
11.1	CARATTERISTICHE TECNICHE TERMINALI SEMPLICI	15
11.2	CARATTERISTICHE PRESTAZIONALI TERMINALI SPECIALI	15
12	TRANSIZIONI	15
12.1	CARATTERISTICHE PRESTAZIONALI	16
13	ATTENUATORI D'URTO	16
13.1	CARATTERISTICHE TECNICHE	16
13.2	CARATTERISTICHE PRESTAZIONALI	17
14	SISTEMI AMOVIBILI PER CHIUSURA VARCHI	17
14.1	CARATTERISTICHE TECNICHE	17
14.2	CARATTERISTICHE PRESTAZIONALI	17
15	PROFILI RE-DIRETTIVI PER PROTEZIONI DI INBOCCHI IN GALLERIA	18
15.1	CARATTERISTICHE TECNICHE	18

16	PROFILI RE-DIRETTIVI PER PROTEZIONI DI MURI, PARETI IN GALLERIE O TRINCEE	18
16.1	CARATTERISTICHE TECNICHE	18
17	RETI PARASASSI, ANTISCAVALCAMENTO E RECINZIONI METALLICHE	19
17.1	CARATTERISTICHE PRESTAZIONALI	19
18	ZINCATURA	20
19	MARCATURA CE	20
19.1	MODIFICA DI PRODOTTO	21
20	ACCETTAZIONE DEI MATERIALI E CONTROLLI	21
20.1	ACCETTAZIONE E CONTROLLI DELLA FORNITURA	21
20.2	PROVE SUI MATERIALI	22
20.3	CANTIERI DI SOLA POSA IN OPERA DELLE BARRIERE STRADALI "TIPO" ANAS	24
21	MODALITÀ DI ESECUZIONE	24
21.1	CORRETTA POSA IN OPERA	26
22	MISURAZIONE E CONTABILIZZAZIONE	26
22.1	POSA IN OPERA DELLE BARRIERE STRADALI "TIPO" ANAS	27
23	NON CONFORMITÀ E SANZIONI	27
24	COLLAUDO	28
25	NORMATIVA	29
26	APPENDICE	30

1 PREMESSA

Al fine di garantire le migliori condizioni di sicurezza passiva per tutti gli utenti della strada e per assicurare la protezione delle zone limitrofe della carreggiata stradale e di impedire la fuoriuscita dei veicoli, senza ridurre il livello di servizio delle strade ed autostrade Anas e la qualità delle loro pertinenze, il Progetto della sistemazione su strada dei **dispositivi di ritenuta, redatto da un ingegnere** conformemente a quanto richiesto dall'art. 2 del Decreto 18 febbraio 1992 n. 223 e successive modifiche ed integrazioni, oltre a definire le installazioni a protezione di specifiche zone, lungo tratti saltuari dei cigli della piattaforma stradale, in rilevato, sul bordo di opere d'arte (ponti, viadotti, muri di sostegno ecc.), nonché lungo lo spartitraffico centrale delle strade a doppia carreggiata o delle autostrade, secondo le tipologie generali, le classi indicate e con larghezza operativa compatibile con le dimensioni della strada, in base alle caratteristiche e le modalità tecniche costruttive previste, secondo il disposto del D.M. n. 223 del 18 febbraio 1992 e del D.M. n. 2367 del 21 giugno 2004, dovrà valutare gli spazi presenti, quelli da lasciare a tergo del dispositivo, il tipo di supporto e/o di terreno di infissione, che è parte fondamentale della resistenza del dispositivo, inteso come tipo, addensamento e forma, sul quale insisterà l'infissione o altro tipo di collegamento dei paletti della barriera in acciaio, così da poter garantire un equivalente funzionamento del sistema barriera di sicurezza, rispetto a quello ottenuto nei campi prova certificati UNI CEI EN ISO/IEC 17025 dove i dispositivi sono stati testati al vero secondo quanto disposto dalla normativa vigente. Sarà necessario valutare l'interferenza con le altre funzioni della strada, quali la coesistenza di altri dispositivi come le barriere antirumore o i manufatti di attraversamento, studiare le soluzioni adeguate per il collegamento delle nuove barriere di sicurezza con le altre presenti sulla strada e curare lo smaltimento delle acque.

Occorrerà distinguere le installazioni a seconda che si tratti di protezioni da applicare su:

- **strade esistenti** con sostituzioni o nuova installazione, connessa al degrado degli impianti in essere, **con attenzione prioritaria agli spazi utili per il funzionamento del dispositivo di sicurezza**, in particolare, la normativa vigente permette, in mancanza di spazio, art. 6 del D.M. 2367 del 21/06/2004: *“Per le strade esistenti o per allargamenti in sede di strade esistenti il progettista potrà prevedere la collocazione dei dispositivi con uno spazio di lavoro (inteso come larghezza del supporto a tergo della barriera) necessario per la deformazione più probabile negli incidenti abituali della strada da proteggere, indicato come una frazione del valore della massima deformazione dinamica rilevato nei crash test; detto spazio di lavoro non sarà necessario nel caso di barriere destinate a ponti e viadotti, che siano state testate in modo da simulare al meglio le condizioni di uso reale, ponendo un vuoto laterale nella zona di prova; considerazioni analoghe varranno per i dispositivi da bordo laterale testati su bordo di rilevato e non in piano, fermo restando il rispetto delle condizioni di prova”*;

- nuove costruzioni o ampliamenti di strade esistenti ad esse equiparate, in questo caso i dispositivi di ritenuta dovranno essere **parte integrante del progetto della strada**, il progettista dovrà curare con specifici disegni esecutivi e relazioni di calcolo l'adattamento dei singoli dispositivi alla sede stradale in termini di supporti, drenaggio delle acque, collegamenti tra diversi tipi di protezione, zone di approccio alle barriere, punto di inizio e di fine in relazione alla morfologia della strada per l'adeguato posizionamento dei terminali, interferenza e/o integrazione con altri tipi di barriere.

Tutte le scelte progettuali dovranno essere adeguatamente motivate, le soluzioni adottate dettagliatamente descritte e supportate dagli elaborati grafici redatti in scala adeguata, che compongono il progetto della sistemazione su strada dei dispositivi di ritenuta stradale.

Nel progetto, dopo l'indicazione delle Norme a cui si fa riferimento nella definizione delle soluzioni, saranno prese in esame le valutazioni inerenti:

- classi di resistenza in funzione del tipo di traffico presente e tipologia di strada;
- valutazione dello stato dei luoghi, dello spazio presente e del supporto su cui dovrà insistere il dispositivo di sicurezza in particolare per barriere a nastri e paletti, con la verifica della corrispondenza di comportamento del dispositivo con quello ottenuto nei crash test reali;
- accorgimenti da apportare ai supporti o al dispositivo per ottenere la certezza dell'equivalenza dei comportamenti, qualora difformi da quelli dei crash reali
- lunghezze degli impianti;
- punti di transizioni delle barriere di nuovo impianto con le barriere esistenti con indicazione delle soluzioni previste;
- punti di inizio e fine tratta con i terminali adatti, semplici o speciali;
- individuazione dei punti singolari e loro trattamento specifico.

I dispositivi di ritenuta stradale si distinguono nelle categorie riportate in tabella 1, tutte con marcatura CE tranne quelle specificate.

Tabella 1: Dispositivi di ritenuta stradale

Categorie	Marcatura CE
Barriere di sicurezza laterali	SI
Barriere di sicurezza da spartitraffico	SI
Barriere di sicurezza per opere d'arte	SI
Barriere di sicurezza integrate con barriere antirumore	SI
Profili salva motociclisti (SM)	NO – Segue la modifica di prodotto En 1317-5
Terminali speciali di inizio e fine	NO

Transizioni tra due barriere di sicurezza di tipo e/o prestazioni diverse	NO
Dispositivi per l'assorbimento dell'energia di urto quali attenuatori d'urto, letti d'arresto o simili	SI
Sistemi amovibili per chiusura varchi	NO
Protezioni imbocchi in gallerie e piazzole di sosta	NO

2 PROPRIETA' DELLE BARRIERE DI SICUREZZA STRADALI

Di seguito sono riportate le principali caratteristiche prestazionali a cui il progettista della sistemazione su strada dovrà far riferimento per la scelta della barriera di sicurezza da adottare nel progetto.

A.S.I. - Acceleration Severity Index	Si accettano barriere con A.S.I. delle tre categorie secondo quanto disposto dalla UNI EN 1317.
W - Larghezza operativa	Distanza fra il lato rivolto verso il traffico prima dell'urto della barriera di sicurezza e la massima posizione laterale dinamica di una qualunque parte principale della barriera.
W _r - Larghezza operativa ridotta	Per usi su strade esistenti e/o allargamenti in sede il progettista potrà prevedere la collocazione dei dispositivi con uno spazio di lavoro (inteso come larghezza del supporto a tergo della barriera) necessario per la deformazione più probabile negli incidenti abituali. DM 2367/2004.
H.I.C. ₁₅ - Head Injury Criteria	Valore che tiene conto delle accelerazioni nelle tre direzioni che si verificano, durante l'urto, a carico della testa del passeggero, <u>non è obbligatorio</u> , ma costituisce elemento di valutazione aggiuntivo ad integrazione dell'A.S.I... Si consiglia un valore indicativo dell' H.I.C. ₁₅ inferiore o uguale a 400.

3 BARRIERE DI SICUREZZA - CLASSE N2

Articoli di Elenco Prezzi correlati:

- **G.02.001.a** FPO di Barriera bordo laterale a nastri e paletti o a muretto, in acciaio o cemento armato o miste o di altri materiali, marcata CE;
- **G.02.001.b** FPO di Barriera bordo laterale a nastri e paletti in legno e acciaio, marcata CE.

3.1 CARATTERISTICHE PRESTAZIONALI

Sono richieste barriere di sicurezza marcate CE con caratteristiche prestazionali corrispondenti a quelle della classe N2, conformi al D.M. 18/02/92 n° 223 e successive modifiche (D.M. 21/06/2004), di qualsiasi tipo, a nastri e paletti, in acciaio o cemento armato o miste o di altri materiali previsti nei Rapporti di Prova.

Tabella 2: Proprietà barriere di sicurezza BL N2

Caratteristica prestazionale	Valore di riferimento
Appartenenza alla stessa classe (livello di contenimento)	N2
Altezza massima nastro	≤75cm
Altezza massima muretto	≤100 cm
Larghezza massima del dispositivo	≤45cm

4 BARRIERE DI SICUREZZA - CLASSE H1

Articoli di Elenco Prezzi correlati:

- **G.02.002.a** FPO di Barriera bordo laterale a nastri e paletti o a muretto, in acciaio o cemento armato o miste o di altri materiali, marcata CE.

4.1 CARATTERISTICHE PRESTAZIONALI

Sono richieste barriere di sicurezza marcate CE con caratteristiche prestazionali corrispondenti a quelle della classe H1, conformi al D.M. 18/02/92 n° 223 e successive modifiche (D.M. 21/06/2004), di qualsiasi tipo, a nastri e paletti, in acciaio o cemento armato o miste o di altri materiali previsti nei Rapporti di Prova.

Tabella 3: Proprietà barriere di sicurezza BL H1

Caratteristica prestazionale	Valore di riferimento
Appartenenza alla stessa classe (livello di contenimento)	H1
Larghezza operativa W	≤175 cm
Altezza massima nastro	≤95cm

Altezza massima muretto	≤100 cm
Larghezza massima del dispositivo	≤50cm

5 BARRIERE DI SICUREZZA - CLASSE H2

Articoli di Elenco Prezzi correlati:

- [G.02.003.a](#) FPO di Barriera bordo laterale a nastri e paletti o muretto, in acciaio o cemento armato o miste o di altri materiali, marcata CE;
- [G.02.003.b](#) FPO di Barriera bordo laterale a nastri e paletti in legno e acciaio, marcata CE;
- [G.02.003.c](#) FPO di Barriera spartitraffico monofilare/bifilare a muretto continuo, in acciaio o cemento armato o miste o di altri materiali, marcata CE;
- [G.02.003.d](#) FPO di Barriera bordo ponte a nastri e paletti, in acciaio o di altri materiali previsti, marcata CE;
- [G.02.003.e](#) FPO di Barriera bordo ponte a muretto, in acciaio o cemento armato o miste o di altri materiali, marcata CE;
- [G.02.003.f](#) FPO di Barriera bordo ponte a nastri e paletti in legno e acciaio, marcata CE.

5.1 CARATTERISTICHE PRESTAZIONALI

Sono richieste barriere di sicurezza marcate CE con caratteristiche prestazionali corrispondenti a quelle della classe H2, conformi al D.M. 18/02/92 n° 223 e successive modifiche (D.M. 21/06/2004), di qualsiasi tipo, a nastri e paletti, in acciaio o cemento armato o miste o di altri materiali previsti nei Rapporti di Prova.

Tabella 4: Proprietà barriere di sicurezza BL H2

Caratteristica prestazionale	Valore di riferimento
Appartenenza alla stessa classe (livello di contenimento)	H2
Larghezza operativa W	≤210 cm
Altezza massima nastro	≤95cm
Altezza massima muretto	≤100 cm
Larghezza massima del dispositivo	≤50cm

Tabella 5: Proprietà barriere di sicurezza BL H2 Legno

Caratteristica prestazionale	Valore di riferimento
Appartenenza alla stessa classe (livello di contenimento)	H2
Larghezza operativa W	≤210 cm

Altezza massima nastro	≤95cm
Altezza massima muretto	≤100 cm
Larghezza massima del dispositivo	≤52cm

Tabella 6: Proprietà barriere di sicurezza BP H2

Caratteristica prestazionale	Valore di riferimento
Appartenenza alla stessa classe (livello di contenimento)	H2
Prova effettuata con vuoto a tergo simulante il bordo ponte	SI
Altezza massima nastro	≤95cm
Larghezza massima del dispositivo	≤52cm

Tabella 7: Proprietà delle barriere di sicurezza SP H2 Muretto

Caratteristica prestazionale	Valore di riferimento
Appartenenza alla stessa classe (livello di contenimento)	H2
Larghezza operativa W	≤195 cm
Altezza massima muretto	≤100 cm
Larghezza massima del dispositivo	≤195cm

Tabella 8: Proprietà barriere di sicurezza SP H2 Nastri e Paletti

Caratteristica prestazionale	Valore di riferimento
Appartenenza alla stessa classe (livello di contenimento)	H2
Prova effettuata con vuoto a tergo simulante il bordo ponte	SI
Altezza massima muretto	≤100 cm
Larghezza massima del dispositivo	≤50cm

6 BARRIERE DI SICUREZZA - CLASSE H3

Articoli di Elenco Prezzi correlati:

- **G.02.004.a** FPO di Barriera bordo laterale a nastri e paletti in acciaio o di altri materiali, marcata CE;
- **G.02.004.b** FPO di Barriera spartitraffico monofilare a nastri e paletti per spartitraffico centrale in acciaio o di altri materiali, marcata CE;
- **G.02.004.c** FPO di Barriera spartitraffico monofilare a muretto per spartitraffico centrale in acciaio o cemento armato o miste o di altri materiali, marcata CE;
- **G.02.004.d** FPO di Barriera bordo ponte a nastri e paletti in acciaio o di altri materiali, marcata CE.

6.1 CARATTERISTICHE PRESTAZIONALI

Sono richieste caratteristiche prestazionali corrispondenti a quelle della classe H3, conformi al D.M. 18/02/92 n° 223 e successive modifiche (D.M. 21/06/2004), di qualsiasi tipo, a nastri e paletti, in acciaio o cemento armato o miste o di altri materiali previsti nei Rapporti di Prova.

Tabella 9: Proprietà barriere di sicurezza BL H3

Caratteristica prestazionale	Valore di riferimento
Appartenenza alla stessa classe (livello di contenimento)	H3
Larghezza operativa W	≤180 cm
Altezza massima nastro	≤95cm
Larghezza massima del dispositivo	≤52cm

Tabella 10: Proprietà barriere di sicurezza SP H3 Nastri e Paletti

Caratteristica prestazionale	Valore di riferimento
Appartenenza alla stessa classe (livello di contenimento)	H3
Larghezza operativa W	≤360 cm
Altezza massima nastro	≤95 cm
Larghezza massima del dispositivo	≤90cm

Tabella 11: Proprietà barriere di sicurezza SP H3 Muretto

Caratteristica prestazionale	Valore di riferimento
Appartenenza alla stessa classe (livello di contenimento)	H3
Larghezza operativa W	≤360 cm
Altezza massima muretto	≤100

Larghezza massima del dispositivo	≤90cm
-----------------------------------	-------

Tabella 12: Proprietà barriere di sicurezza BP H3

Caratteristica prestazionale	Valore di riferimento
Appartenenza alla stessa classe (livello di contenimento)	H3
Prova effettuata con vuoto a tergo simulante il bordo ponte	SI
Altezza massima nastro	≤95cm
Larghezza massima del dispositivo	≤52cm

7 BARRIERE DI SICUREZZA – CLASSE H4

Articoli di Elenco Prezzi correlati:

- **G.02.005.a** FPO di Barriera spartitraffico monofilare a nastri e paletti o muretto continuo per spartitraffico centrale, in acciaio o cemento armato o miste o di altri materiali, marcata CE;
- **G.02.005.b** FPO di Barriera bordo ponte a nastri e paletti in acciaio o di altri materiali, marcata CE;
- **G.02.005.c** FPO di Barriera bordo ponte muretto in acciaio o di altri materiali, marcata CE;
- **G.02.005.d** FPO di Barriera spartitraffico sistema unico bifilare a nastri e paletti o muretto continuo per spartitraffico centrale, in acciaio o cemento armato o miste o di altri materiali, marcata CE;
- **G.02.005.e** FPO di Barriera spartitraffico bifilare a nastri e paletti per spartitraffico centrale, in acciaio o di altri materiali, marcata CE.

7.1 CARATTERISTICHE PRESTAZIONALI

Sono richieste barriere di sicurezza marcate CE con caratteristiche prestazionali minime corrispondenti a quelle della classe H4, conformi al D.M. 18/02/92 n° 223 e successive modifiche (D.M. 21/06/2004), di qualsiasi tipo, a nastri e paletti, in acciaio o cemento armato o miste o di altri materiali previsti nei Rapporti di Prova.

Tabella 13: Proprietà barriere di sicurezza SP H4 Monofilare Nastri e Paletti /Muretto

Caratteristica prestazionale	Valore di riferimento
Appartenenza alla stessa classe (livello di contenimento)	H4

Larghezza operativa W	≤250 cm
Altezza massima nastro	≤95 cm
Altezza massima muretto	≤120cm
Larghezza massima del dispositivo nastri e paletti	≤90cm
Larghezza massima del dispositivo a muretto	≤80cm

Tabella 14: Proprietà barriere di sicurezza BP H4 Nastri e Paletti

Caratteristica prestazionale	Valore di riferimento
Appartenenza alla stessa classe (livello di contenimento)	H4
Prova effettuata con vuoto a tergo simulante il bordo ponte	SI
Altezza massima nastro	≤95cm
Larghezza massima del dispositivo	≤52cm

Tabella 15: Proprietà barriere di sicurezza BP H4 Muretto

Caratteristica prestazionale	Valore di riferimento
Appartenenza alla stessa classe (livello di contenimento)	H4
Prova effettuata con vuoto a tergo simulante il bordo ponte	SI
Altezza massima muretto	≤100 cm
Larghezza massima del dispositivo	≤50cm

Tabella 16: Proprietà barriere di sicurezza SP H4 Unico Bifilare* Nastri e Paletti /Muretto

Caratteristica prestazionale	Valore di riferimento
Appartenenza alla stessa classe (livello di contenimento)	H4
Larghezza operativa W	≤310 cm
Altezza massima nastro	≤95 cm
Altezza massima muretto	≤120cm
Larghezza massima del dispositivo nastri e paletti	≤90cm
Larghezza massima del dispositivo a muretto	≤80cm

*Spartitraffico testato come unico sistema

Tabella 17: Proprietà barriere di sicurezza SP H4 Bifilare Nastri e Paletti

Caratteristica prestazionale	Valore di riferimento
Appartenenza alla stessa classe (livello di contenimento)	H4
Larghezza operativa W	≤200 cm
Altezza massima nastro	≤95 cm
Larghezza massima del dispositivo	≤252 cm

8 BARRIERE DI SICUREZZA STRADALI TIPO ANAS

Si rimanda al Capitolato Speciale di Appalto ANAS S.p.A. - IT.PRL.05.22.2 – Rev1 *“Fornitura di Barriere di Sicurezza Stradali tipo Anas”*.

9 PROFILI SALVA MOTOCICLISTI

Articoli di Elenco Prezzi correlati:

- G.02.010 Sovraprezzo per FPO dei profili salva motociclisti testato insieme alla barriera a nastri e paletti, di qualsiasi classe.

9.1 CARATTERISTICHE TECNICHE

Per le barriere a nastri e paletti, la discontinuità presente nella parte inferiore delle strutture di supporto, dovuta ai paletti, potrà essere eliminata da opportuni schermi continui chiamati profili salva motociclisti - SM. Detti schermi di continuità potranno essere conseguiti tramite le azioni di verifica della tabella 18.

Tabella 18: Caratteristiche di accettazione SM installate su barriere di sicurezza

SM su barriere di sicurezza	Azioni di verifica/Acettazione
SM aggiunto alla barriera	Segue la Modifica di Prodotto

10 BARRIERA INTEGRATA ANTIRUMORE E DI SICUREZZA

Articoli di Elenco Prezzi correlati:

- **G.05.040.a** FPO di barriera integrata antirumore e di sicurezza - H2 avente altezza minima di 3,00 m;
- **G.05.040.b** FPO di barriera integrata antirumore e di sicurezza - H2 avente altezza minima di 5,00 m;
- **G.05.040.c** FPO di barriera integrata antirumore e di sicurezza - H4 avente altezza minima di 3,00 m;
- **G.05.040.d** FPO di barriera integrata antirumore e di sicurezza - H4 avente altezza minima di 5,00 m.

10.1 CARATTERISTICHE PRESTAZIONALI

Si rimanda al Capitolato Speciale di Appalto di ANAS S.p.A. - IT.PRL.05.23 - REV1 *"Sistemi di protezione acustica"*.

11 TERMINALI

Articoli di Elenco Prezzi correlati:

- **G.03.025** FPO di terminali speciali, testati in conformità alla ENV 1317 - 4 e prEN1317-7, con redirezione controllate dei veicoli, a nastro e paletti in acciaio o di altri materiali definiti nei Rapporti di Prova".

11.1 CARATTERISTICHE TECNICHE TERMINALI SEMPLICI

Il terminale semplice è il tratto di barriera al suo inizio e quello alla sua fine, riportato nei disegni dei rapporti di prova delle diverse soluzioni. Si tratta in genere di interramenti e deviazioni della parte terminale d'inizio, combinate o meno tra loro, senza ancoraggi speciali. Tutte le caratteristiche prestazionali sono riportate nei rapporti di prova.

Qualora il terminale semplice non sia indicato nei documenti dei rapporti di prova, il terminale da adottare potrà essere realizzato con nastro che termina immerso nel terreno e che, nella discesa verso il basso, devia leggermente verso l'esterno della strada (angolo di circa 20°). Nel caso in cui la natura del terreno non permetta l'interramento, il nastro potrà curvare verso l'esterno mantenendo la quota.

11.2 CARATTERISTICHE PRESTAZIONALI TERMINALI SPECIALI

I terminali semplici possono essere sostituiti alle estremità di barriere stradali con terminali speciali testati secondo la ENV 1317 - 4 e prEN1317-7. In questo caso la scelta avverrà tenendo conto delle loro prestazioni e della destinazione ed ubicazione.

I terminali speciali dovranno essere attestati alla barriera stradale, sia in acciaio sia in cemento, attraverso un elemento di connessione fornito dal produttore.

Il progettista della sistemazione stradale, potrà utilizzare detti terminali speciali in alternativa agli attenuatori d'urto nei casi di fine dello spartitraffico ed in caso di svincoli stradali.

Il costo dell'elemento di connessione tra la barriera stradale ed il terminale speciale deve essere computato a parte con la voce di elenco prezzi.

12 TRANSIZIONI

Il progettista della sistemazione su strada dovrà ubicare le zone di transizioni in tratti di strada dove sia minore la probabilità di impatto da parte dei veicoli riducendo così al minimo la pericolosità per tutti gli utenti della strada.

12.1 CARATTERISTICHE PRESTAZIONALI

Le transizioni, come elementi di collegamento, dovranno avere dimensioni compatibili con le barriere di classi e tipologia diverse; le indicazioni sono riportate nella tabella 19.

Tabella 19: Caratteristiche di accettazione transizioni

Tipologia	Azioni di verifica
Strutturalmente continue (nelle loro parti principali)	Non si richiedono né crash e né calcoli
Non strutturalmente continue (nelle loro parti principali)	Si richiede un progetto firmato dal PSS con una seguenti opzioni: progettazione geometrica nel caso di transizione semplice; simulazione numerica agli elementi finiti esecuzione di prove di crash al vero.

Il costo della transizione tra due barriere di sicurezza di tipo e/o prestazioni diverse viene computato con la voce di elenco prezzo relativa alla barriera della classe e/o tipologia più elevata.

13 ATTENUTORI D'URTO

Articoli di Elenco Prezzi correlati:

- **G.03.001** FPO di attenuatori d'urto non redirettivi classe 100, a fronte largo o parallelo, marcati CE;
- **G.03.002** FPO di attenuatori d'urto non redirettivi classe 80 - parallelo, marcati CE;
- **G.03.005** FPO di attenuatori d'urto redirettivi classe 80 - largo, marcati CE;
- **G.03.010** FPO di attenuatori d'urto redirettivi classe 100/80 - parallelo e largo, marcati CE;
- **G.03.018** FPO di assorbitori di energia d'urto per ostacolo isolato classe 50, marcati CE.

13.1 CARATTERISTICHE TECNICHE

Gli attenuatori avranno dimensione confrontabile a quella dell'ostacolo da proteggere o della funzione da svolgere, si dividono in:

Attenuatori redirettivi (R)	Dispositivi destinati a deviare il veicolo collidente se urtati lateralmente e non frontalmente
Attenuatori non redirettivi (NR)	Dispositivi destinati ad arrestare il veicolo in poco spazio e senza danno
Attenuatori NR stretti	Generalmente a lati paralleli, da usare come terminali speciali di barriere
Attenuatori NR larghi	Generalmente a pianta trapezia, da usare nei punti di cambio di direzione o di uscita, in sostituzione delle attuali cuspidi

13.2 CARATTERISTICHE PRESTAZIONALI

Gli attenuatori d'urto sono testati secondo la UNI EN 1317 - 3 e marcati CE.

In questo caso la scelta avverrà tenendo conto delle loro prestazioni e della destinazione ed ubicazione, secondo la tabella B riportata all'art. 6 delle Istruzioni Tecniche allegate al D.M. 21.06.2004.

Tabella 20: Proprietà Attenuatori d'Urto

Velocità imposta nel sito da proteggere	Classe degli attenuatori	Caratteristica prestazionale
$v > 130$ km/h	100	Lunghezza, larghezza, altezza e caratteristiche dei materiali sono riportate nei Rapporti di Prova.
$90 \leq v < 130$ km/h	80	
$v < 90$ km/h	50	

14 SISTEMI AMOVIBILI PER CHIUSURA VARCHI

Articoli di Elenco Prezzi correlati

- G.03.020 FPO di sistemi amovibili per chiusura varchi.

14.1 CARATTERISTICHE TECNICHE

Il sistema amovibile, salvo indicazioni particolari, sarà posizionato sull'asse dello spartitraffico centrale e in ogni caso in maniera che cada all'interno della linea bianca continua del by-pass.

La barriera, testata secondo la EN 1317 - 2 e 4, sarà appoggiata su una pavimentazione in asfalto priva di gradini e quant'altro possa impedire il movimento degli elementi costituenti la suddetta barriera. Il tubo del giunto snodabile dovrà essere rimovibile manualmente. Gli estremi della barriera saranno ancorati secondo le prescrizioni dei rapporti di prova.

14.2 CARATTERISTICHE PRESTAZIONALI

I livelli di contenimento, lunghezza, larghezza, altezza e caratteristiche dei materiali sono riportate nei Rapporti di Prova.

Il costo dell'elemento di connessione tra la barriera ed il sistema amovibile per chiusura varchi deve essere computato a parte con la voce di elenco prezzi.

15 PROFILI RE-DIRETTIVI PER PROTEZIONI DI INBOCCHI IN GALLERIA

Articoli di Elenco Prezzi correlati:

- **G.02.020** FPO di dispositivo di protezione degli imbocchi in galleria e delle piazzole di sosta all'interno delle gallerie, composto da più elementi di barriera di tipo "a muretto continuo".

15.1 CARATTERISTICHE TECNICHE

Dispositivi per la protezione degli imbocchi di galleria o delle piazzole di sosta in galleria; essi dovranno avere uno spazio a tergo sufficiente al loro posizionamento.

Il dispositivo è composto da uno o più elementi di barriera tipo a muretto realizzati come nello schema di seguito specificato, collegati a due blocchi in calcestruzzo sagomati, di dimensioni minime pari a mc 2,75, tramite la barra rullata superiore; inoltre dovranno avere una lunghezza minima di m 6,50 ed altezza max. pari a m 1,00.

Materiale	Caratteristiche prestazionali
Calcestruzzo	Classe min. C25/30 con classe di esposizione min. XF2, semplice o debolmente armato fino ad un'incidenza massima di 30 kg/m ³ .
Acciaio	Min. S235 JR zincato a caldo con quantità di seguito specifica.

16 PROFILI RE-DIRETTIVI PER PROTEZIONI DI MURI, PARETI IN GALLERIE O TRINCEE

- **G.02.015** FPO di muretti deviatori rigidi re-direttivi per tratti stradali in galleria o anche in trincea quando il bordo strada è costituito da muri.

16.1 CARATTERISTICHE TECNICHE

Nei tratti stradali in galleria, è consigliabile l'uso di muretti sagomati re-direttivi rigidi per la redirectione del veicolo in svio ai sensi del D.M. n. 6792 del 5 novembre 2001. La presenza di un vuoto di sicurezza sovrastante il profilo è auspicabile per la salvaguardia degli occupanti dei veicoli.

In particolare la soluzione analoga della sistemazione stradale del profilo re-direttivo in trincea ricostituita non necessita delle prove di crash test reali.

A titolo puramente esemplificativo si riporta in figura 1 una soluzione consigliata e verificata con simulazione agli elementi finiti.



Figura 1: Soluzione del profilo re-direttivo e trincea

17 RETI PARASSASSI, ANTISCAVALCAMENTO E RECINZIONI METALLICHE

Articoli di Elenco Prezzi correlati:

- **G.01.064** FPO di pannelli di protezione antisasso in acciaio zincato per barriere stradali
- **G.01.064.1** A pannelli in rete semplice
- **G.01.064.2** A pannelli in rete inclinati
- **G.01.064.2** A pannelli in rete leggera per barriere di tipo Anas o similari

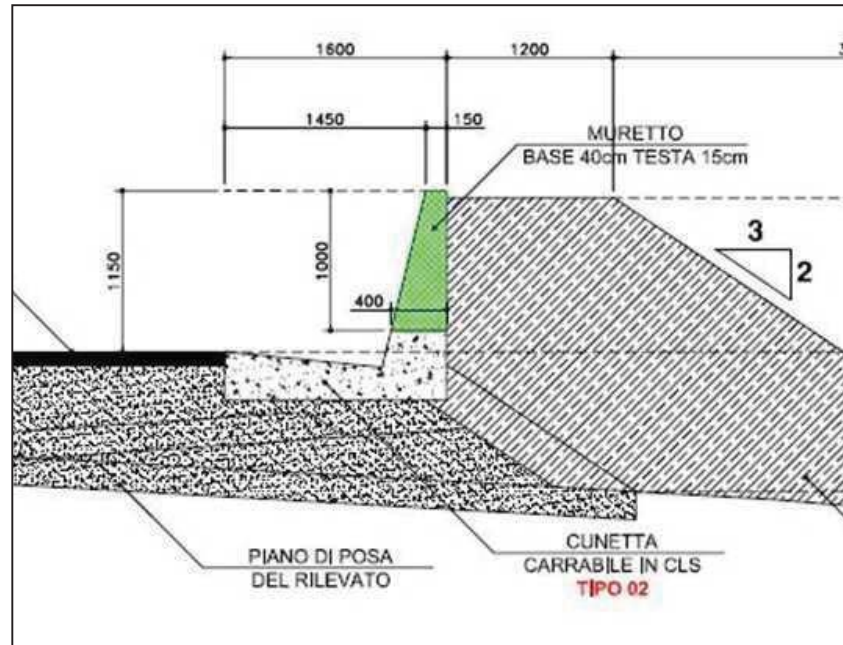
17.1 CARATTERISTICHE PRESTAZIONALI

Possono essere impiegati sistemi integrati alla barriera, purché dotati di appositi sistemi rivolti ad escludere il rischio di espulsioni di singoli componenti in caso d'impatto.

La compatibilità con il dispositivo di sicurezza testato senza la protezione deve essere dimostrata mediante simulazioni numeriche, prove semplificate o crash test al vero che verifichino la non interferenza delle reti e delle parti aggiunte con il funzionamento del dispositivo di sicurezza vero e proprio.

18 ZINCATURA

Ogni elemento dei dispositivi di sicurezza stradali di acciaio dovrà essere protetto, su ogni faccia, da zincatura a caldo eseguita secondo la norma UNI EN ISO 1461, dopo l'avenuta piegatura ed aggraffatura o saldatura dell'elemento, secondo gli spessori per faccia indicati.

Tale norma indica spessori minimi relativi al processo di zincatura a caldo. La tabella 21 fornisce i valori minimi e medi richiesti da ANAS:

Tabella 21: Valori minimi di spessore di zincatura.

Articolo e suo spessore	Spessore locale del rivestimento (minimo) μm	Massa del rivestimento locale (minima) g/m^2	Spessore medio del rivestimento (minimo) μm	Massa media del Rivestimento (minima) g/m^2
Acciaio > 6 mm	70	505	85	610
Acciaio da > 3 mm a \leq 6 mm	55	395	70	505
Acciaio da \geq 1,5 mm a \leq 3 mm	45	325	55	395
Acciaio < 1,5 mm	35	250	45	325

Le lamiere finite dovranno essere esenti da difetti come: soffiature, bolle di fusione, macchie, scalfitture, parti non zincate, ruvidità, punte, ecc.

Per la zincatura sui bulloni, si dovrà fare riferimento alla norma UNI EN ISO 10684.

19 MARCATURA CE

Il rilascio della Marcatura CE per i dispositivi di ritenuta stradale avviene sulla base della individuazione del sistema applicabile di Valutazione e Verifica della Costanza della Prestazione definito nell'allegato ZA.2 della norma UNI EN 1317-5, sistema 1 tra quelli di attestazione previsti dal Regolamento UE 305/2011.

Il marchio CE non ha scadenza, a meno che ci siano modifiche del progetto, materiali o definizione dei criteri di prova.

La punzonatura degli elementi principali (nastri tripla onda, profilo salva motociclisti, montanti, mancorrenti e distanziatori) e l'etichettatura, definite secondo le indicazioni di Anas, sono a carico dell'Aggiudicatario.

19.1 MODIFICA DI PRODOTTO

Non possono essere apportate modifiche ai dispositivi marcati CE, ciò comporterebbe **una modifica di prodotto**.

Nei casi di installazioni dei dispositivi diverse da quelle standard e previste dai manuali di installazione, conseguenti alla natura del supporto e alla morfologia dei margini esterni della strada, è consentito apportare modifiche al dispositivo, ai sensi dell'art. 5 del D.M. 21/06/2004, secondo le indicazioni riportate in tabella 22, allegato A della norma 1317-5.

Tabella 22: Accettazione e verifiche per modifiche di prodotto

Tipologia	Azioni di verifica
(A) Modifica lieve/leggera non influenza le prestazioni del prodotto	Non si richiedono né crash e né calcoli ma indicazioni della modifica riportate su una relazione tecnica a firma del PSS.
(B) Modifica moderata Di uno o più elementi del dispositivo	Si richiede un progetto firmato dal PSS con un delle due opzioni: simulazione numerica (ovvero analisi secondo il principio della meccanica computazionale in fase dinamica); qualora con la simulazione di cui non si ottengano risultati apprezzabili si dovranno eseguire prove di crash al vero.
(C) Modifica significativa	Si richiede esecuzione di prove di crash al vero.

20 ACCETTAZIONE DEI MATERIALI E CONTROLLI

20.1 ACCETTAZIONE E CONTROLLI DELLA FORNITURA

Al momento della consegna della fornitura franco cantiere, l'Appaltatore dovrà trasmettere ad Anas tutta la documentazione tecnica, amministrativa e contabile e quanto altro necessario per individuare il materiale oggetto della consegna.

Tutta la documentazione è da considerarsi parte integrante della fornitura.

La sua accettazione da parte della D.L. si articola nelle seguenti fasi descritte dettagliatamente in tabella 23, oltre ad ogni ulteriore certificazione prevista dalla vigente normativa di riferimento di settore.

Il materiale confezionato in colli opportunamente imballati e identificati in modo tale da individuare tutti i componenti costituenti la barriera finita nelle quantità ordinate, è identificato attraverso un codice che lo mette in correlazione con l'ordinativo emesso da Anas.

Tabella 23: Verifica documentazione tecnica e amministrativa

Fasi	Azioni
Verifica processo di produzione (consiste nel recarsi presso l'unità produttiva dell'Azienda eseguendo i seguenti controlli)	<p>Criteria e modalità di applicazione delle procedure/istruzioni operative od altri documenti indicati nel controllo di produzione di fabbrica;</p> <p>Movimentazione, stoccaggio, imballaggio e spedizione dei prodotti che devono essere mantenuti sistematicamente sotto controllo;</p> <p>Identificazione e rintracciabilità del prodotto.</p>
Controllo documentazione	<p>Documentazione:</p> <p>Dichiarazione di Prestazione (DoP) per ogni tipologia di dispositivo di sicurezza secondo le prescrizioni della EN 1317-5;</p> <p>Certificato di Conformità CE redatto da Enti di Certificazione;</p> <p>Certificazione di conformità dei materiali impiegati;</p> <p>Schemi di rintracciabilità dei materiali impiegati;</p> <p>Attestato di conformità della qualità dei materiali impiegati;</p> <p>Dichiarazione del processo di zincatura ai sensi della norma UNI EN ISO 1461-2009;</p> <p>Dichiarazione di conformità delle saldature ai sensi della norma UNI EN ISO 3834-2:2006;</p> <p>Distinte dei materiali prodotti;</p> <p>Rapporto di Prova;</p> <p>Manuale di Installazione;</p> <p>Manuale di Manutenzione;</p> <p>Documento di Trasporto;</p> <p>Completezza della fornitura.</p>

20.2 PROVE SUI MATERIALI

Per ogni specifica partita della fornitura e per tipologia di dispositivo, la D.L. dovrà eseguire il processo di accettazione dei materiali definiti in tabella 24.

Tabella 24: Accettazione dei materiali

Fasi	Azioni di verifica
Controllo di conformità del materiale	<p>Prove sui materiali:</p> <p>Corrispondenza della forma e delle dimensioni;</p> <p>Verifica delle caratteristiche dei materiali impiegati;</p> <p>Verifica del rivestimento protettivo.</p> <p>Identificazione del prodotto marcato CE, ai sensi dell'art. 5 delle Istruzioni tecniche del D.M. n. 2367 del 21 giugno 2004 e dell'allegato ZA nelle forme previste al punto ZA.3.</p>
<p><i>Qualora il Direttore dei Lavori riscontri che un qualsiasi materiale non sia adatto all'impiego DEVE chiederne la sostituzione.</i></p>	

Relativamente alle prove sui materiali, il Direttore dei Lavori eseguirà **un prelievo di ciascun elemento principale componente il dispositivo di sicurezza** secondo la tabella A in appendice, in contraddittorio con l'Aggiudicatario.

L'Aggiudicatario ha la facoltà - qualora lo richieda all'atto del prelievo dei campioni - di assistere alle prove o di farsi rappresentare.

In caso di esito negativo, anche su uno specifico elemento di barriera, è necessario eseguire ulteriori prelievi da sottoporre a prove. Per quell'elemento negativo oggetto di controllo, **il numero dei prelievi da effettuare deve essere almeno il doppio di quelli oggetto del controllo Tabella A**. Sarà onere dell'Aggiudicatario la fornitura di detti campioni e delle nuove prove da eseguir senza che lo stesso possa avanzare alcuna riserva o richiesta di rimborso. Il materiale sarà accettato, su tale nuovi prelievi, qualora il numero delle prove con esito positivo **risulti maggiore del 70% del totale delle prove aggiuntive eseguite**. In caso di esito negativo l'Aggiudicatario sarà tenuto a sostituire, a sue spese, tutti gli elementi non conformi con altri che rispondano alle caratteristiche richieste. Sui nuovi elementi in sostituzione il Direttore dei Lavori della posa in opera si riserva di eseguire ulteriori verifiche e prove come sopra indicate, a cura e spese dell'Aggiudicatario.

Per irregolarità relative allo spessore delle protezioni anticorrosive che, non concorrano a compromettere le prestazioni della barriera di sicurezza e comunque non superiore al 20% di spessore in meno, si procederà all'applicazione di una sanzione corrispondente ad una riduzione percentuale del prezzo contrattuale del materiale che ha presentato irregolarità pari alla percentuale di spessore mancante rispetto al valore prescritto. Oltre il 20% di spessore di protezione anticorrosiva in meno, come indicato al punto precedente, l'Aggiudicatario sarà tenuto a sostituire a sue spese i materiali non conformi con altri che rispondano alle caratteristiche richieste.

In ogni caso, i materiali rifiutati dovranno essere immediatamente ritirati e smaltiti a cura e spese dell'Aggiudicatario.

Le sanzioni conseguenti ad eventuali esiti negativi dei controlli e le non conformità sono riportate nei successivi capitoli.

Alla fine di tutti i controlli verranno emessi e sottoscritti dalle parti interessate appositi **verbali** in duplice copia.

L'Appaltatore, in attesa dei risultati delle prove sui materiali, potrà procedere alla posa in opera del materiale stesso con apposito OdS da parte del Direttore dei Lavori.

Le **prove di qualifica** eseguite in integrazione alla **Marcatura CE**, nonché le **prove di collaudo o verifica** eseguite sui materiali o sui singoli componenti dei dispositivi di ritenuta stradale, dovranno

essere effettuate da **laboratori accreditati** secondo la Norma ISO 17025 da Ente ACCREDIA, da Enti equivalenti europei affiliati all'associazione degli organismi di accreditamento europei EA (<http://www.european-accreditation.org>).

20.3 CANTIERI DI SOLA POSA IN OPERA DELLE BARRIERE STRADALI "TIPO" ANAS

Premesso che rimangono valide tutte le indicazioni riportate nei paragrafi precedenti in particolare, l'Appaltatore della posa in opera provvederà all'apertura degli imballi dei materiali costituenti la barriera solo in presenza del Direttore dei lavori, o un suo rappresentante, per il controllo in contraddittorio della fornitura.

Al termine dei controlli e per ogni specifica partita, la Direzione Lavori provvederà a redigere, in contraddittorio con il Fornitore della barriera tipo Anas e l'Appaltatore della posa, apposito verbale di riscontro del tipo e quantitativo di materiale consegnato e della documentazione in accompagnamento.

21 MODALITÀ DI ESECUZIONE

Il montaggio in opera di tutte le strutture che costituiscono ciascun manufatto del **dispositivo di sicurezza** sarà effettuato in conformità a quanto previsto nelle informazioni tecniche e geometriche riportate nel **Rapporto di Prova**, negli elaborati progettuali e, soprattutto, nel **manuale di installazione**.

L'assemblaggio ed il montaggio in opera delle strutture dovrà essere effettuato nei tempi e nei modi concordati con la Direzione Lavori.

Dopo l'installazione dei dispositivi di sicurezza ritenuta stradale, l'Appaltatore dovrà effettuare la ripresa della coppia di serraggio di tutti i bulloni costituenti le unioni, dandone preventiva comunicazione alla Direzione Lavori.

Le azioni di verifica e di controllo da parte di ANAS sono quelle riportate in tabella 25.

Tabella 25: Azioni di verifica durante la posa in opera di barriere di sicurezza stradali.

Fasi di lavoro	Azioni di verifica
----------------	--------------------

<p>Posa in opera</p>	<p> Verificare la configurazione dell'installazione del dispositivo rispetto a quella indicata negli elaborati progettuali e nei Rapporti di Prova; Verificare il corretto posizionamento del dispositivo rispetto il ciglio stradale e/o linea di mezzzeria e secondo le altezze riportate nei Rapporti di Prova; Verificare il serraggio dei bulloni. È ammesso il serraggio dei bulloni con chiave pneumatica purché questa venga controllata con chiave dinamometrica, la cui taratura con l'eventuale moltiplicatore dovrà risultare da certificato rilasciato da Laboratorio idoneo. Per i controlli sarà comunque utilizzata una chiave dinamometrica con certificato di taratura. L'Appaltatore dovrà effettuare, alla presenza della Direzione Lavori, delle verifiche sulla coppia di serraggio. Tali coppie sono indicate nei rapporti di prova e/o Manuali di installazione. La frequenza di prova, sarà almeno al 20% del numero totale dei bulloni posti in opera, per ciascuna tipologia. La scelta dei bulloni, oggetto di controllo, sarà a totale discrezione della Direzione Lavori. E' opportuno evitare di eseguire i controlli durante le ore più calde (o più fredde) della giornata che potrebbero indurre delle riduzioni apparenti, dovute a fenomeni termici, dell'ordine del $\pm 5\%$. Nel caso la verifica del serraggio dei bulloni non dia esito positivo, si dovrà procedere nel modo che segue: Nel caso la verifica del serraggio dei bulloni non dia esito positivo, si dovrà procedere nel modo come segue: nel caso di un bullone non soddisfi i valori di serraggio, verranno controllati anche i valori di serraggio dell'intero elemento. Nel caso questi soddisfino i valori, verrà accettato il serraggio; in caso contrario, se un secondo bullone non soddisfa i valori di serraggio, le verifiche verranno estese a 2 elementi adiacenti. Nel caso questi soddisfano i valori, il serraggio verrà ritenuto idoneo; in caso contrario, se un terzo bullone non soddisfa i suddetti valori, sarà necessario il serraggio completo di tutto il tratto in esame. Verifica di resistenza dei tirafondi a discrezione della D.L. La frequenza di prova, sarà almeno al 20% del numero totale dei tirafondi posti in opera, per ciascuna tipologia. Nel caso la verifica di resistenza dei tirafondi non dia esito positivo, la D.L. deciderà le modalità di ripristino. Misurare lo spessore dei materiali; Controllare la presenza dell'esatto spazio a tergo della barriera per il perfetto funzionamento in caso di urto della barriera stessa. </p>
<p>Sostituzione totale o parziale di barriera esistente</p>	<p>Lo smontaggio degli elementi (lame, montanti, ecc.) dovrà essere effettuato con cura, senza causare rotture o danni, riducendo al minimo le interferenze ai flussi di traffico della viabilità interessata;</p>

Verificare che le banchine in terra, le cunette e i cordoli in calcestruzzo, siano perfettamente ripristinate dall'impresa.

21.1 CORRETTA POSA IN OPERA

Per certificare le azioni di verifica di cui alla tabella 25, dovrà essere redatto il **Certificato di corretta posa in opera**, ai sensi dell'art. 5 delle Istruzioni Tecniche del D.M. n. 2367 del 21 giugno 2004, a seguito di una verifica in contraddittorio da parte della ditta installatrice, nella persona del suo Responsabile Tecnico, e dal committente, nella persona del Direttore Lavori.

22 MISURAZIONE E CONTABILIZZAZIONE

L'Appaltatore ha l'onere contrattuale di predisporre in dettaglio, sia per i lavori compensati a corpo che per quelli compensati a misura, tutti i **disegni contabili** delle opere realizzate e delle lavorazioni eseguite, con l'indicazione (quote, prospetti e quant'altro necessario) delle quantità, parziali e totali, nonché con l'indicazione delle relative operazioni aritmetiche e degli sviluppi algebrici necessari alla individuazione delle quantità medesime, di ogni singola categoria di lavoro attinente l'opera, ovvero la lavorazione interessata.

Tali disegni contabili, da predisporre su supporto informatico e da tradurre, almeno in duplice copia, su idoneo supporto cartaceo, saranno obbligatoriamente consegnati tempestivamente alla **Direzione Lavori**, per il necessario e preventivo controllo e verifica da effettuare sulla base delle misurazioni, svolte durante l'esecuzione dei lavori, in contraddittorio con l'Appaltatore.

La suddetta documentazione contabile è indispensabile per la predisposizione degli **Stati di Avanzamento Lavori** (SAL) e per l'emissione delle relative rate di acconto, secondo quanto stabilito in merito per i pagamenti.

Si evidenzia, inoltre, che tale documentazione contabile resterà di proprietà dell'ANAS.

Si precisa che:

- I lavori compensati "a misura" saranno liquidati secondo le misure geometriche (ovvero a numero), così come rilevate dalla **Direzione Lavori**, in contraddittorio con l'Appaltatore, durante l'esecuzione dei lavori;
- I lavori da compensare "a corpo", invece, saranno controllati in corso d'opera attraverso le misure geometriche (ovvero a numero), rilevate dalla **Direzione Lavori** in contraddittorio con l'Appaltatore, che verranno confrontate con le quantità rilevabili dagli elaborati grafici facenti parte integrante ed allegati al Contratto di Appalto.

Per quanto riguarda la predisposizione degli **Stati di Avanzamento Lavori** e l'emissione delle relative rate d'acconto, il corrispettivo da accreditare nei SAL è la parte percentuale del totale del prezzo a corpo risultante da tale preventivo controllo, effettuato a misura, oltre le prescritte trattenute di

Legge e le eventuali risultanze negative (detrazioni) scaturite a seguito del **Collaudo** in corso d'opera.

All'avvenuto completamento di tutte le opere a corpo, risultante da apposito Verbale di constatazione, redatto in contraddittorio con l'Appaltatore, la **Direzione Lavori** provvederà al pagamento del residuo con le suddette modalità, deducendo le prescritte trattenute di Legge e le eventuali risultanze negative scaturite dalle operazioni e dalle verifiche effettuate dalla **Commissione di Collaudo** in corso d'opera.

Resta stabilito che, nelle voci di **Elenco Prezzi**, sono compresi e compensati i dispositivi rifrangenti, accessori e bulloneria varia.

Per le barriere che necessitano di fondazione, sono compresi anche l'onere della formazione dei fori nelle opere di fondazione e del fissaggio dei sostegni con resina per carichi strutturali, marcata CE secondo la Norma Europea ETA, in alternativa con malta cementizia.

Ai fini della contabilità, i costi dei terminali semplici saranno compensati a ml con gli stessi prezzi contrattuali delle barriere stradali.

Nel caso di smontaggio e rimozione di barriera esistente, il materiale rimosso resta di proprietà dell'Aggiudicatario, nel caso in cui la Direzione Lavori non ne richieda il reimpiego.

Infine rimane a cura e spese dell'Aggiudicatario:

- il carico e l'eventuale trasporto e smaltimento in discarica autorizzata;
- il trasporto fino al magazzino/deposito ANAS nel caso di riutilizzo da parte di ANAS.

22.1 POSA IN OPERA DELLE BARRIERE STRADALI "TIPO" ANAS

Sarà a carico dell'Appaltatore della posa in opera l'onere della formazione dei fori nelle opere di fondazione e della fornitura di resina per carichi strutturali, marcata CE secondo la Norma Europea ETA, in alternativa con malta cementizia, per il fissaggio dei tirafondi.

23 NON CONFORMITÀ E SANZIONI

In caso di esito negativo delle prove di accettazione dei materiali, di cui al paragrafo 19.2, la partita sarà ritenuta **non conforme** e la D.L. procederà come in tabella 26.

Tabella 26: Azioni sulla non conformità.

Non Conformità	Azioni
Per irregolarità relative alla qualità dei materiali e alle caratteristiche geometriche degli elementi (spessori, dimensioni, ecc.) e quanto altro possa concorrere, anche in	L'aggiudicatario sarà tenuto a sostituire a sue spese i materiali non conformi con altri che rispondano alle caratteristiche richieste, nei tempi contrattuali stabiliti.

modo parziale, a compromettere la resistenza strutturale.	
Per irregolarità relative allo spessore delle protezioni anticorrosive che, comunque, non concorrano a compromettere le prestazioni dei dispositivi di ritenuta, minore al 20% di spessore in meno ad esclusione delle tolleranze riportate nei manuali di installazione del dispositivo	Il materiale sarà accettato dalla D.L. ma verrà applicata una sanzione economica così ripartita: dal 0,1% al 5,0% in meno di protezione anticorrosiva, una sanzione pari al 2.5% dell'intera FpO; dal 5,1% al 10,0% in meno di protezione anticorrosiva, una sanzione pari al 5% dell'intera FpO; dal 10,1% al 15,0% in meno di protezione anticorrosiva, una sanzione pari al 7.5% dell'intera FpO; dal 15,1% al 19,9% in meno di protezione anticorrosiva, una sanzione pari al 10% dell'intera FpO.
Per irregolarità relative allo spessore delle protezioni anticorrosive che, comunque, non concorrano a compromettere le prestazioni dei dispositivi di ritenuta, uguale o superiore al 20% di spessore in meno.	L'Aggiudicatario sarà tenuto a sostituire a sue spese i materiali non conformi con altri che rispondano alle caratteristiche richieste, nei tempi contrattuali stabiliti.
Per irregolarità di corretta installazione dei dispositivi di ritenuta rispetto alle indicazioni del progetto del PSS e del Manuale di Installazione	L'Aggiudicatario, a sua cura e spese, dovrà reinstallarli, avendo cura di ripristinare lo stato dei luoghi, per una nuova e corretta installazione a perfetta regola d'arte, nei tempi contrattuali stabiliti.

In ogni caso, i materiali rifiutati dovranno essere immediatamente allontanati dal sito di stoccaggio e riciclati o smaltiti a cura e spese dell'Aggiudicatario.

24 COLLAUDO

Il Collaudatore, alla fine dei lavori di realizzazione delle opere, dovrà procedere al collaudo dei dispositivi di ritenuta, allo scopo di accertarne la rispondenza alle indicazioni progettuali.

Dovrà essere messa a disposizione del Collaudatore, tutta la documentazione tecnica, amministrativa e contabile.

Le prove richieste dal Collaudatore saranno a carico dell'Appaltatore.

Nel dettaglio, il collaudatore potrà effettuare:

- Verifica delle caratteristiche geometriche e dimensionali sia del dispositivo sia del supporto
- Verifica delle caratteristiche dei materiali;
- Verifica del corretto serraggio di tirafondi, bulloni e manicotti.

Qualora caratteristiche dell'opera realizzata non rispondano alle specifiche di progetto, l'opera dovrà essere adeguata e resa conforme alle specifiche progettuali, secondo le prescrizioni del Collaudatore.

Il Collaudatore, dopo aver concluso le suddette attività e verificato il rispetto di quanto eventualmente richiesto, **provvederà quindi al rilascio del relativo Certificato di collaudo.**

25 **NORMATIVA**

Al fine di garantire le migliori condizioni di sicurezza passiva per gli utenti della strada e per assicurare la protezione delle zone limitrofe della carreggiata stradale e di impedirne la fuoriuscita dei veicoli, senza ridurre il livello di servizio delle strade ed autostrade statali e la qualità delle loro pertinenze, i dispositivi di ritenuta stradale dovranno essere progettati, verificati e realizzati a norma della seguente disposizione ed ai relativi aggiornamenti delle istruzioni ad essa allegate:

- Decreto Ministeriale LL.PP. n. 223 del 18 febbraio 1992;
- D.M. n. 2367 del 21 giugno 2004; in particolare il riferimento esplicativo di dettaglio sarà quello della modifica che si collega alla norma europea EN 1317 per ciò che concerne la verifica delle soluzioni da usare e definisce gli impegni del progettista delle sistemazioni su strada;
- D.M. n. 253 del 2011, disposizioni sull'uso e l'installazione dei dispositivi di ritenuta stradale;
- UNI EN 1317-1 terminologia e Criteri Generali dei Metodi di prova;
- UNI EN 1317-2 Classi di prestazione, criteri di accettazione prove d'urto barriere di sicurezza e parapetti;
- UNI EN 1317-3 Classi di prestazione, criteri di accettazione prove d'urto attenuatori d'urto;
- UNI EN 1317-4 Classi di prestazione, criteri di accettazione prove terminali e transizioni;
- UNI EN 1317-5 Marcatura CE; unico requisito ai fini dell'impiego dei dispositivi di sicurezza passivi (per il momento limitandosi alle barriere ed agli attenuatori d'urto);
- Circolare Ministeriale n. 62032 del 21/07/2010, uniforma le norme in materia di progettazione, omologazione e impiego dei dispositivi di ritenuta nelle costruzioni stradali;
- Regolamento (UE) n.305/2011 del Parlamento Europeo e del Consiglio, entrato in vigore dal 1 luglio 2013, che fissa "Condizioni armonizzate per la commercializzazione dei prodotti da costruzione che abroga la direttiva 89/106/CEE del Consiglio";
- D.M. del 14 gennaio 2008 "Norme Tecniche per le Costruzioni" punto 5.1.3 "Azioni sui ponti stradali"; nel caso di protezioni da installare su ponti (viadotti, sottovia o cavalcavia, sovrappassi, sottopassi, strade sopraelevate, ecc.).

26 APPENDICE

Di seguito viene riportata la tabella A per i controlli di accettazione dei dispositivi di ritenuta stradale. Per L, espressa in ml, si intende la lunghezza della barriera indicata nell'ordinativo per singola tipologia.

Tabella A: Prelievi

Elemento	N° MINIMO DI PRELIEVI			
	L ≤ 500	L > 500	L > 1000	L > 1500
		L ≤ 1000	L ≤ 1500	
Distanziatore	1	2	2	3
Nastro	1	1	2	3
Corrimano C/U	1	1	1	2
Rinforzo palo	1	1	2	2
Tirante/Barra	1	1	1	2

Palo	1	2	3	3
Diagonale	1	1	2	2
Tirafondi	1	1	1	2
Bulloneria completa (per tipologia)	2	2	3	4
Barriera tipo New Jersey	1	1	1	1



Anas S.p.A.
Via Monzambano, 10 - 00185 Roma
www.stradeanas.it

**PER QUANTO NON ESPLICITAMENTE
RICHIAMATO NEI PRECEDENTI CAPITOLI
RELATIVI ALLA FORMAZIONE DELLA VIABILITA' SI
FACCIA RIFERIMENTO AL CAPITOLATO ANAS
S.P.A.
DA CUI SONO ESTRATTE LE PRESCRIZIONI
PREGRESSE**

ALLEGATO 2 - REGOLAMENTO DI CANTIERE



Autorità di Sistema Portuale del Mar Tirreno Centro Settentrionale

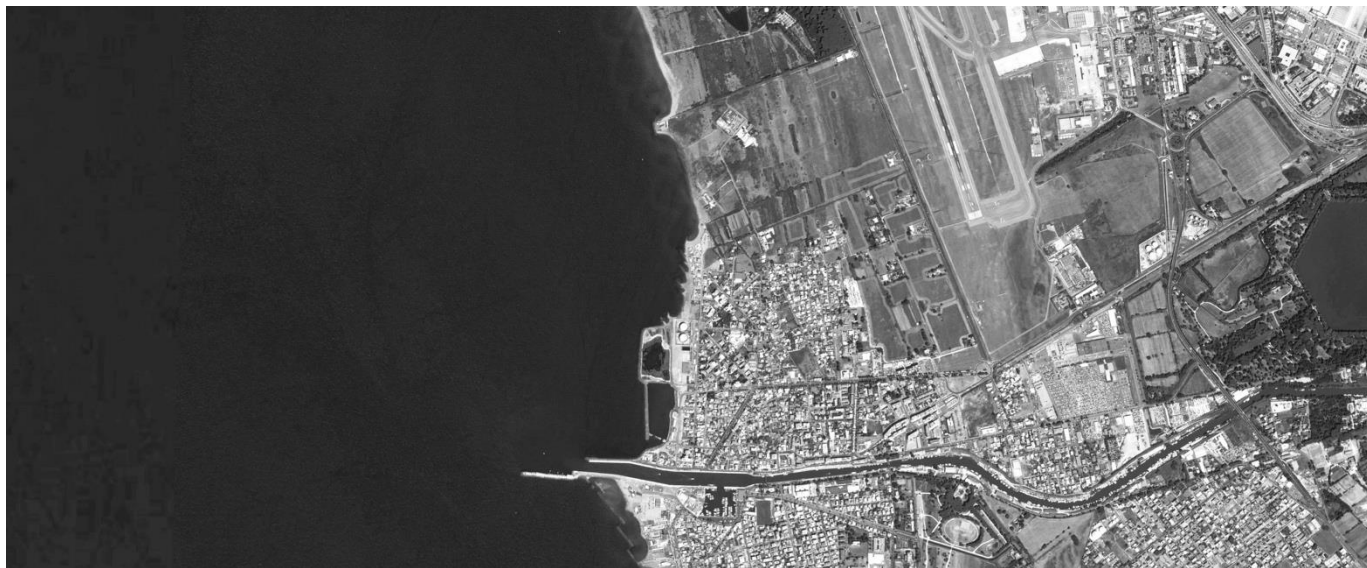

NUOVO PORTO COMMERCIALE DI FIUMICINO

I LOTTO FUNZIONALE I STRALCIO PROGETTO ESECUTIVO

“Darsena Pescherecci e viabilità di accesso al cantiere”

Committente: Il Presidente Avv. Francesca Maria Di MaJo		Progettazione: ACQUA TECNO		
Il Responsabile del Procedimento Dott. Ing. Maurizio Marini		Arch. Vittoria Biego		
Il Coordinatore generale Dott. Ing. Giuseppe Solinas				
REGOLAMENTO DI CANTIERE (ALLEGATO AL CAPITOLATO SPECIALE D'APPALTO)				Elaborato: A.2202.12 RC
				Scala -
Data: Novembre 2020		Preparato:	Controllato:	Approvato:
		Arch. Vittoria Biego Arch. Gabriele Rossetti Dott.ssa Francesca Perugini	Ing. Paolo Turbolente	Ing. Renato Marconi
Revisione	Data			
Rev01	Giugno 2021			
Rev02	Febbraio 2022			

1. PREMESSA	3
2. QUADRO DI RIFERIMENTO DELL'INTERVENTO.....	4
3. PROGETTO ESECUTIVO DELLA DARSENA PESCHERECCI.....	4
4. AREA DI INTERVENTO	8
5. CRONOPROGRAMMA DEI LAVORI	8
6. CANTIERE DI COSTRUZIONE.....	2
6.1. Attività di cantiere	2
6.2. Localizzazione aree di lavorazione.....	8
6.3. Tempi e percorsi dei mezzi pesanti e dei veicoli comunque in transito da/per le aree di cantiere	11
7. MISURE DI MITIGAZIONE E PRESIDIO AMBIENTALI INDIVIDUATI DAL SIA	13
8. PROTEZIONE AMBIENTALE.....	16
8.1. Indicazioni generali per la prevenzione dell'inquinamento ambientale	16
8.2. Contenimento dell'inquinamento acustico	16
8.3. Contenimento delle emissioni in atmosfera.....	17
8.4. Tutela delle risorse idriche e del suolo	18
8.5. Deposito bombole di ossigeno e acetilene ecc.	19
8.6. Deposito e/o impianto distribuzione gasolio ad uso privato.....	19
8.7. Gestione delle terre e rocce da scavo.....	20
8.8. Gestione dei materiali di risulta.....	20
8.9. Gestione dei rifiuti del cantiere	20
8.10. Ripristino delle aree utilizzate come cantiere e campi base	21
8.11. Addestramento delle maestranze	22
9. GESTIONE DELLE EMERGENZE	22
9.1. Mezzi di protezione in dotazione al cantiere	22
9.2. Organizzazione del personale incaricato della gestione delle emergenze	23

Regolamento di cantiere

9.2.1.	Squadre di emergenza, formazione ed esercitazioni.....	23
9.2.2.	Contatti	24
9.2.3.	Norme generali di comportamento	25
9.2.4.	Gestione dei subappalti.....	25
9.2.5.	Valutazione dell'efficacia della gestione dell'emergenza e relativo aggiornamento ...	26
9.3.	Interventi di emergenza	26

1. PREMESSA

Il presente elaborato costituisce il Regolamento di cantiere del Progetto esecutivo della “Darsena Pescherecci e viabilità di accesso al cantiere” predisposto in risposta alla prescrizione a) 8 del Decreto VIA-2010-0000007 del 16/02/2010 di compatibilità ambientale del Piano Regolatore Portuale di Fiumicino che recita:

“in fase di progettazione esecutiva dovrà essere concordato con L’ARPA Lazio e attuato un regolamento del cantiere con l’indicazione analitica delle attività di cantiere, della localizzazione delle aree di lavorazione, degli accorgimenti e dispositivi previsti per il contenimento delle emissioni ordinarie ed accidentali nei vari comparti (aria, acqua e suolo) da parte dei macchinari operativi, dei tempi e dei percorsi dei mezzi pesanti e dei veicoli comunque in transito da/per le aree di cantiere, che comunque non dovranno interferire con il centro abitato di Fiumicino, di tutte le misure di mitigazione e dei presidi ambientali come individuati nello SIA e concordati con l’ARPA Lazio. Tale regolamento dovrà essere attuato sotto il controllo dell’ARPA Lazio e dovrà fare parte integrante dei Capitolati di appalto per le imprese esecutrici dei lavori”.

Questo documento raccoglie:

- le prescrizioni di carattere ambientale che dovranno essere osservate in fase di costruzione della Darsena pescherecci e della viabilità di accesso al cantiere impartite dal Ministero dell’Ambiente e della Tutela del Territorio e del Mare a conclusione della procedura di VIA, contenute nel citato DEC – VIA N. 7/2010;
- il complesso delle buone pratiche che dovranno essere osservate al fine di ridurre quanto più possibile l’impatto dello stesso sull’ambiente.

Al fine di mostrare il recepimento delle indicazioni nel seguito riportate e la loro contestualizzazione, l’Impresa, prima dell’avvio dei lavori, dovrà produrre il Piano Ambientale del Cantiere (PAC) contenente anche le misure per gestire gli interventi di emergenza, prima fra tutte quella della *dispersione di sostanze inquinanti presenti nei sedimenti portuali a seguito dei dragaggi*. Dunque, il presente documento fornisce anche alcune indicazioni utili al recepimento della prescrizione a) 9 del citato DEC VIA n. 07/2010 secondo cui *“in fase di cantiere dovrà essere redatto il Piano degli interventi di emergenza per i casi di incidente con dispersione di sostanze inquinanti presenti nei sedimenti portuali a seguito dei dragaggi. Tale Piano deve essere tenuto a disposizione delle Autorità competenti al controllo”*. Oltre che alla dispersione di sostanze inquinanti presenti nei sedimenti portuali a seguito dei dragaggi, sono trattate ulteriori situazioni di pericolo, quali l’incendio, l’allagamento/inondazione, il rilascio di prodotti pericolosi, il ritrovamento di rifiuti nel sottosuolo, il trasporto di rifiuti verso i siti di conferimento e le emissioni in atmosfera.

2. QUADRO DI RIFERIMENTO DELL'INTERVENTO

3. PROGETTO ESECUTIVO DELLA DARSENA PESCHERECCI

La Darsena Pescherecci sarà ubicata immediatamente a nord del Porto Canale di Fiumicino ed occuperà le aree demaniali marittime rientranti nella circoscrizione di competenza dell'Autorità di Sistema Portuale del Mar Tirreno Centro Settentrionale (DM Infrastrutture del 12/06/2002 e D.M. del 23/12/2005).

Essa si svilupperà lungo la costa per circa 640 m ed occuperà circa 285.000 m² di aree a terra e specchio acqueo. Ospiterà, oltre alla flotta da pesca, i servizi tecnico-nautici ed ambientali e alcuni concessionari che, attualmente, ormeggiano nel Porto Canale di Fiumicino. Rispetto alla zonizzazione del PRP di Fiumicino, l'area a terra investirà la Zona della pesca, parte della Zona della cantieristica nautica e di quella dei Servizi portuali.



Figura 1. Darsena Pescherecci e scalo di alaggio. Individuazione dell'area di intervento.

Questa struttura portuale, del tipo a bacino, sarà protetta da una diga di sopraflutto, radicata al molo di sottoflutto dell'attuale Porto Canale, con andamento est-ovest e lunga circa 442,50 m, e da una diga di sottoflutto, circa 160 m a nord, radicata a terra, anch'essa con andamento est-ovest e lunga circa 340

m. Entrambe le dighe saranno costituite da massi naturali ed artificiali e banchinate sul lato interno (la diga di sopraflutto solo in prossimità della radice). Il coronamento della diga di sopraflutto presso la testata sarà a quota + 7,90 m s.l.m.m., mentre il coronamento della diga di sottoflutto, sempre presso la testata, sarà a + 7,50 m s.l.m.m. L'imboccatura della Darsena Pescherecci, rivolta verso nord-est, sarà larga 150 m. Il bacino portuale protetto misurerà circa 86.000 m² e sarà profondo – 6 m s.l.m.m.

La nuova struttura portuale disporrà di tre banchine. La Banchina NORD, detta anche banchina Pescherecci, correrà a tergo della diga di sottoflutto, sarà a parete verticale, lunga 323,30 m e costituita da un palancoato principale vincolato tramite paratie di ancoraggio. La superficie dedicata misurerà 6.372 m². La Banchina SUD sarà realizzata in corrispondenza della diga di sopraflutto, lunga 373,20 m e del tipo a giorno. Nell'estremità occidentale di questa banchina è previsto il pontile su pali per il rifornimento carburanti. La superficie della banchina sud misurerà 15.600 m². Infine, la Banchina EST, o banchina di RIVA, prospiciente la vasca di sedimentazione esistente, sarà lunga 135 m e anch'essa a parete verticale. Le Banchine Nord, Sud e di Riva saranno pavimentate con pavimentazione di tipo flessibile.

A nord della Darsena Pescherecci, in area destinata alla Cantieristica Navale (come da ATF), è prevista la realizzazione di una zona da destinare allo scalo di alaggio costituita da:

- un banchinamento realizzato con palancoato principale vincolato tramite paratie di ancoraggio ed avente uno sviluppo lineare di 242,70 m (lunghezza fronte banchina 161,70 m);
- il bacino destinato alle operazioni di varo ed alaggio (lunghezza 40,50 m, larghezza 12,50 m) costituito da un doppio palancoato tipo "Cofferdam";
- un pennello di protezione in massi naturali, avente lunghezza totale 153,00 m.

I piazzali operativi a tergo dell'area alaggio e della banchina di riva, per una superficie complessiva di 49.016 m², realizzati sull'attuale vasca di sedimentazione e sullo specchio acqueo antistante, saranno suddivisi in:

- piazzale a servizio dello scalo di alaggio
- piazzale realizzato su vasca di sedimentazione
- piazzale tra la vasca di sedimentazione e la banchina di riva.

Un'approfondita analisi geotecnica dei terreni di fondazione delle opere, unitamente a quella sugli aspetti marittimi e strutturali propri delle opere portuali, ha consentito di ottimizzare le quote dei piazzali, delle banchine e delle opere foranee e, in particolare:

- Banchina Sud - piano di calpestio a +1,50 m s.l.m.m a filo banchina (a consolidazione avvenuta);
- Pontile bunkeraggio - piano di calpestio a +2,00 m s.l.m.m a filo banchina (a consolidazione avvenuta);

Regolamento di cantiere

- Banchina di Riva - piano di calpestio a +1,50 m s.l.m.m a filo banchina (a consolidazione avvenuta);
- Banchina di alaggio - piano di calpestio a +1,50 m s.l.m.m a filo banchina (a consolidazione avvenuta);
- Piazzali operativi (a tergo della Banchina di riva e della zona di alaggio) sono stati progettati con quote variabili a seconda delle pendenze da garantire (a consolidazione avvenuta).

Di questi, solo parte sarà pavimentata.

La nuova struttura portuale sarà completata con l'istallazione degli arredi di banchina e dotata degli



impianti necessari a garantire un servizio completo all'utenza.

Figura 2. Darsena Pescherecci. Planimetria di progetto (rif. elaborato EG.IG.06).

Come si è detto, il Progetto esecutivo comprende anche la viabilità di accesso al cantiere. Questo collegamento stradale ha inizio su via Coccia di Morto, prosegue in direzione est-ovest fino alla costa dove piega verso sud fino a raggiungere la nuova struttura portuale.

Le opere a mare e a terra contenute nel suddetto Progetto esecutivo saranno realizzate in due fasi:

- la Fase I comprendente la viabilità e la Darsena Pescherecci comprensiva del riempimento della vasca di sedimentazione;
- la Fase II relativa allo scalo di alaggio e alle finiture.



Figura 3. Darsena Pescherecci. Planimetria fasi (rif. elaborato EG.IG.10).

4. AREA DI INTERVENTO

L'area di intervento è situata immediatamente a nord del Porto Canale di Fiumicino. Si sviluppa da sud, a partire dall'attuale molo di sottoflutto del Porto Canale, verso nord fino al limite rappresentato dal confine tra la vasca di colmata e la vasca di sedimentazione.



Figura 4. Darsena pescherecci. Area di intervento.

5. CRONOPROGRAMMA DEI LAVORI

Il CRONOPROGRAMMA dei Lavori allegato alla presente relazione, quale documento del progetto esecutivo, è stato redatto ai sensi dell'art. 23 del D. Lgs. 50/2016. Il cronoprogramma è il documento di programmazione delle attività di costruzione, della loro distribuzione nel tempo e della relativa correlazione ai costi, fermo restando la maggiore definizione dei tempi amministrativi necessari per l'approvazione del progetto esecutivo, l'affidamento dei lavori e il collaudo.

Questo documento mostra lo sviluppo dei lavori, le lavorazioni necessarie alla realizzazione delle opere, avendo a base il dettaglio del progetto esecutivo. Esso permette di determinare la durata dei lavori, la distribuzione delle spese di esecuzione nel tempo, il pagamento delle anticipazioni dovute all'impresa, in concomitanza degli stadi di avanzamento fissati dal Capitolato Speciale d'Appalto.

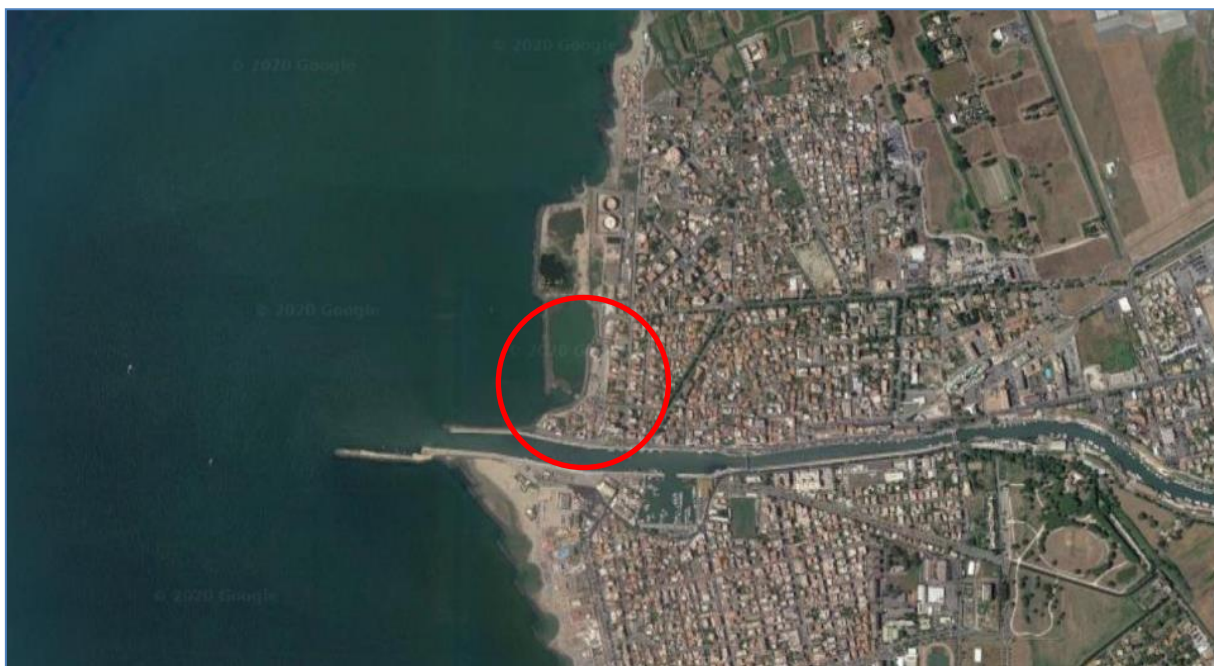
Ferma restando la possibilità per l'Impresa di produrre un suo programma esecutivo dei lavori, vantaggioso per la Stazione Appaltante e accettato dalla Direzione Lavori, questo non potrà variare il termine di consegna fissato dal cronoprogramma del Progetto esecutivo allegato al contratto. Sarà compito della Direzione Lavori curare, durante l'esecuzione dell'opera, l'eventuale aggiornamento del cronoprogramma dei lavori, apportando i necessari correttivi.

Tempi di esecuzione

Uno degli obiettivi del cronoprogramma è quello di determinare i tempi di esecuzione del lavoro tenendo anche conto dell'eventuale andamento stagionale sfavorevole. Dai calcoli effettuati è risultato che per il completamento dell'intervento saranno necessari 1.741, di cui 974 per le opere di Fase I e 767 per le opere di Fase II.

Schema grafico di sintesi

Il cronoprogramma è espresso tramite un diagramma di Gantt, ossia tramite un “grafico a barre”, in cui la colonna delle ordinate indica le lavorazioni da eseguire e quella delle ascisse il tempo da impiegare, scansionata nell'unità di tempo “giorni”. Ciascuna attività lavorativa è, dunque, rappresentata da una barra che si allunga coerentemente con la durata prevista per la sua esecuzione.

Il diagramma di Gantt che segue esemplifica il cronoprogramma dei lavori di costruzione della Darsena Pescherecci di Fiumicino.

AUTORITA' DI SISTEMA PORTUALE DEL MAR TIRRENO CENTRO SETTENTRIONALE

Nuovo Porto Commerciale di Fiumicino – I Lotto Funzionale – I Stralcio

Progetto Esecutivo – Darsena Pescherecci e viabilità di accesso al cantiere

Regolamento di cantiere

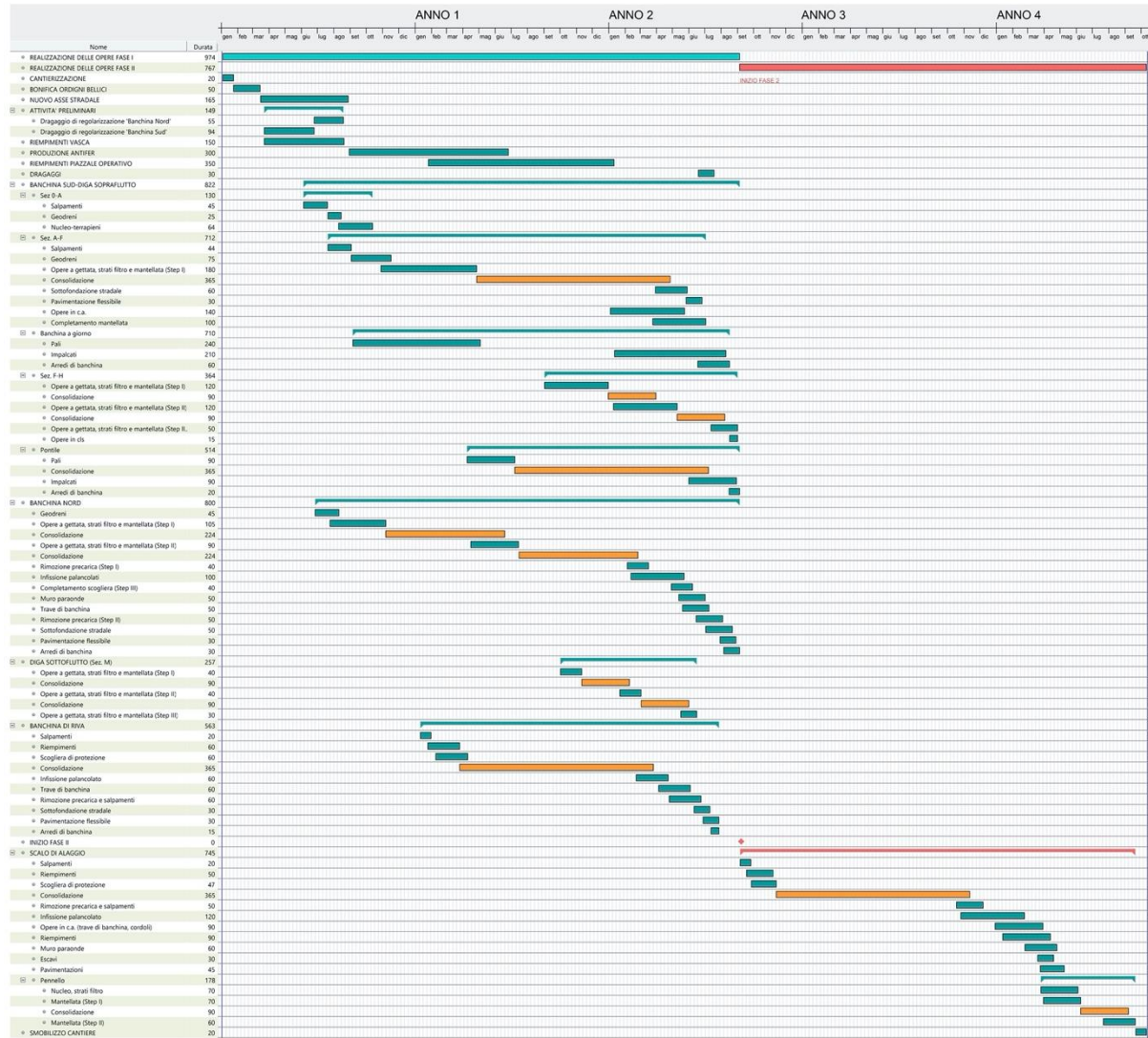

Produzione mensile

Per poter attuare i lavori secondo quanto previsto dal cronoprogramma allegato, l'impresa dovrà garantire, con la sua organizzazione e attraverso le risorse impegnate, una produzione mensile media o una quantità di lavorazioni corrispondente ad un importo di circa € 953.851,00. L'impresa dovrà considerare i dati innanzi espressi come condizione minima da soddisfare, seppure il programma esecutivo, che la stessa dovrà stilare prima dell'inizio dei lavori, possa portare a dati differenti da quelli desunti dall'allegato cronoprogramma.

6. CANTIERE DI COSTRUZIONE

6.1. Attività di cantiere

La realizzazione della nuova Darsena Pescherecci, definita dalle dighe di difesa e dai banchinamenti che circoscrivono il bacino portuale, sarà conseguita con un intervento di 'land reclamation' che prevede il riempimento dello specchio acqueo antistante la vasca di sedimentazione e di specchio acqueo limitrofo con materiale arido. Parte del materiale da costruzione deriverà dalle attività di dragaggio, escavo e salpamento. Particolare rilievo, tra queste, assumeranno gli escavi di regolarizzazione del fondale, propedeutici alla formazione degli scanni delle opere foranee.

Il cronoprogramma, commentato nel paragrafo precedente, evidenzia che la fasizzazione dei lavori proposta risponde a due requisiti fondamentali: quello di dare avvio immediato alla realizzazione delle opere foranee che risultano essere le attività di maggior durata e quello di avere nella disponibilità una superficie sufficientemente estesa da soddisfare la logistica del cantiere in termini di aree destinate a sotto-lavorazioni e a deposito di materiali ed attrezzature.

Un'altra attività "critica" risulta essere la costruzione della viabilità di accesso al cantiere, quale by-pass della viabilità ordinaria del centro urbano di Fiumicino. Infatti, i traffici veicolari generati dall'esercizio del cantiere prima e dall'infrastruttura poi, potrebbero generare potenziali criticità sulla viabilità locale. Tutte le attività che prevedano il trasporto su gomma dei materiali d'opera, pertanto, sono programmate a valle della realizzazione di tale asse.

Si prevede, comunque, che l'attuale accesso all'area di intervento, situato su Via della Foce Micina venga utilizzato solo nelle fasi iniziali del cantiere, unicamente per supportarne l'impianto logistico e consentire l'avvio delle attività preliminari, ossia l'impianto degli apprestamenti igienici-assistenziali, l'ingresso dei mezzi d'opera destinati ad operare esclusivamente entro le aree di cantiere e di quelli destinati ad assicurare le forniture per alimentare i lavori eseguiti da mare.

La descrizione delle attività nel seguito riportata fa riferimento ai seguenti elaborati grafici di progetto:

EG.OM.34	Banchina Sud - Sezione tipo A-A - Fasi realizzative	1:250
EG.OM.35	Banchina Sud - Sezione tipo D-D - Fasi realizzative	1:250
EG.OM.36	Diga di Sopraflutto - Sezione tipo F-F - Fasi realizzative	1:250
EG.OM.37	Diga di Sopraflutto - Sezione tipo G-G - Fasi realizzative	1:250
EG.OM.38	Diga di Sopraflutto - Sezione tipo H-H - Fasi realizzative	1:250
EG.OM.39	Banchina Nord-Pescherecci - Sezione tipo I-I - Fasi realizzative	1:250
EG.OM.40	Diga di Sottoflutto - Sezione tipo M-M - Fasi realizzative	1:250
EG.OM.41	Banchina di riva - Sezione tipo N-N - Fasi realizzative	1:250
EG.OM.42	Scalo di alaggio - Sezione tipo O-O - Fasi realizzative	1:250
EG.OM.43	Scalo di alaggio - Sezione tipo R-R - Fasi realizzative	1:250

Escavo di regolarizzazione, scanni e riempimenti

Per le finalità esposte, saranno avviate quindi le attività di escavo dei fondali per la regolarizzazione dell'impronta delle opere foranee in costruzione. L'attività sarà eseguita con mezzi marittimi ed il materiale escavato sarà conferito direttamente nella vasca di sedimentazione non conterminata. Il

materiale conferito nella vasca di sedimentazione sarà gestito con mezzi meccanici quali pale cariatrici, bulldozer ecc. a formare il riempimento dei costruendi piazzali operativi.

Si premette che tutte le lavorazioni di scavo, dragaggio ed infissione delle palancole saranno precedute da una campagna di bonifica preventiva del sito volta ad ottenere la liberatoria dagli Enti preposti circa l'assenza di possibili rischi derivanti dal ritrovamento accidentale di ordigni bellici inesplosi.

Per consentire l'avvio delle opere a gettata con mezzi terrestri a partire dal loro radicamento a terra, il riempimento avverrà secondo direttrici di avanzamento tali da realizzare delle piste provvisionali praticabili da terra. Tali piste permetteranno infatti il raggiungimento della radice delle Dighe Nord e Sud. Di seguito si riporta uno schema grafico di supporto.



Figura 5. Darsena pescherecci. Organizzazione del cantiere di costruzione.

Per consentire lo sbarco del materiale rimosso dai mezzi marittimi e, successivamente, per approvvigionare i fronti di lavoro eseguiti da mare con i necessari materiali d'opera (pali, elementi degli impalcati, massi artificiali ecc.), dovrà essere approntato un accosto marittimo che si prevede di poter collocare tra la vasca di colmata e la vasca di sedimentazione come indicato in figura.

Progredendo nelle attività di regolarizzazione e completamento degli scanni verranno eseguiti i geodreni nelle sequenze evidenziate nel Cronoprogramma, sempre con mezzi marittimi.

Nuovo asse viario

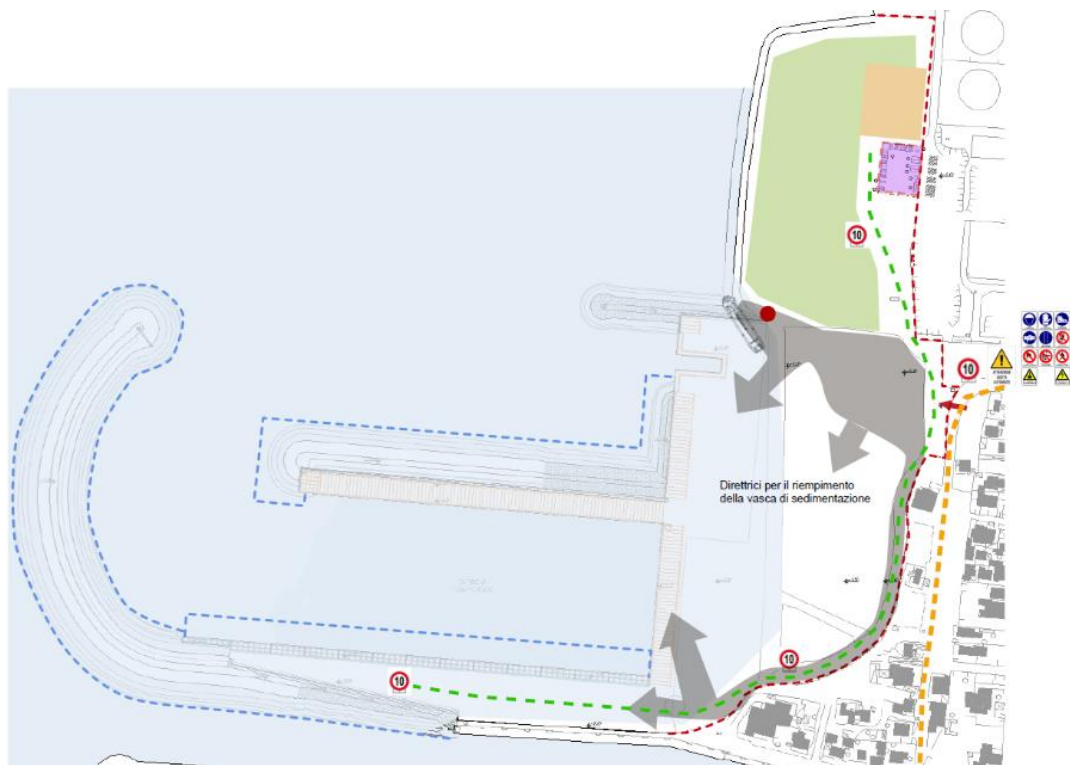
Regolamento di cantiere

La viabilità di accesso al cantiere, la cui costruzione è propedeutica all'esercizio del cantiere, sarà avviata da due fronti. Il primo dall'attuale cassa di colmata e, contemporaneamente, dall'innesto su Via Coccia di Morto dove verrà installato un sottocantiere dedicato nel quale confluiranno i materiali ed i mezzi d'opera. Questo manterrà una sua autonomia per l'intera durata dei lavori. Da quest'ultimo inizieranno le attività di scotico del terreno vegetale, con conseguente accantonamento per la successiva costituzione degli argini e banchine. Si proseguirà con la bonifica mediante scavo del terreno e la costituzione della sottofondazione stradale.

Dalla vasca di colmata, le opere di realizzazione cominceranno, anche con mezzi marittimi dove i fondali lo consentiranno, con il salpamento massi esistenti, l'escavo di regolarizzazione del fondale e la costituzione della scogliera di protezione della strada. Si aggiungono le lavorazioni già citate prettamente riferibili ad opere stradali.

Prefabbricazione massi

Conseguita la disponibilità di aree a terra mediante progressivo riempimento dei costruendi piazzali, potrà essere avviata la prefabbricazione dei massi artificiali ANTIFER. Questi saranno realizzati presso il campo 'massi' attrezzato sulla vasca di colmata ed in parte sulla vasca di sedimentazione, quando vi sia sufficiente spazio. Tale fase sarà programmata in modo da poter disporre di un numero sufficiente di massi in accordo al loro utilizzo nel completamento delle opere di difesa. Le forniture di cls giungeranno anch'esse per mezzo della nuova viabilità resasi percorribile.

Diga di sopraflutto e banchina SUD

Di seguito si riporta la successione delle sotto lavorazioni per la realizzazione della diga di sopraflutto e della banchina SUD:

- Regolarizzazione del fondale;
- Esecuzione geodreni e posa geogriglia;
- Realizzazione scanni;
- Infissione pali;
- Riempimento dei piazzali retrostanti la banchina;
- Consolidazione delle terre;
- Esecuzione impalcati.

Compatibilmente con lo stato di avanzamento delle fasi di realizzazione degli scanni, la posa dei geodreni e geogriglie, potrà essere avviata la fase di infissione dei pali. Questa fase progredirà mantenendo un'adeguata separazione spaziale con le fasi già descritte che proseguono per tratti successivi. In queste fasi, completato l'asse viario di progetto, tutti i materiali potranno essere

approvvigionati via terra. Così i pali, al pari del pietrame e del toutvenant, giungeranno in cantiere e saranno depositati temporaneamente in aree di deposito individuate a terra. Di qui saranno imbarcati su un mezzo marittimo, presso l'accosto operativo indicato nel PSC, e posti in opera.

Quindi, procedendo nella sequenza illustrata negli elaborati specifici del Progetto esecutivo e sopra sintetizzata, saranno infissi i pali nei tre ordini in cui si configura la banchina a giorno denominata Banchina Pescherecci Sud.

Segue la formazione dei terrapieni retrostanti la stessa banchina e della scogliera di protezione lato darsena.

In questa fase sono coinvolti sia mezzi marittimi che terrestri. I riportano due sezioni tipologiche dell'opera.



Figura 6. Darsena pescherecci. Banchina Sud - Sezione tipo A-A' – Fasi realizzative (rif. elaborato EG.O.34).

Regolamento di cantiere

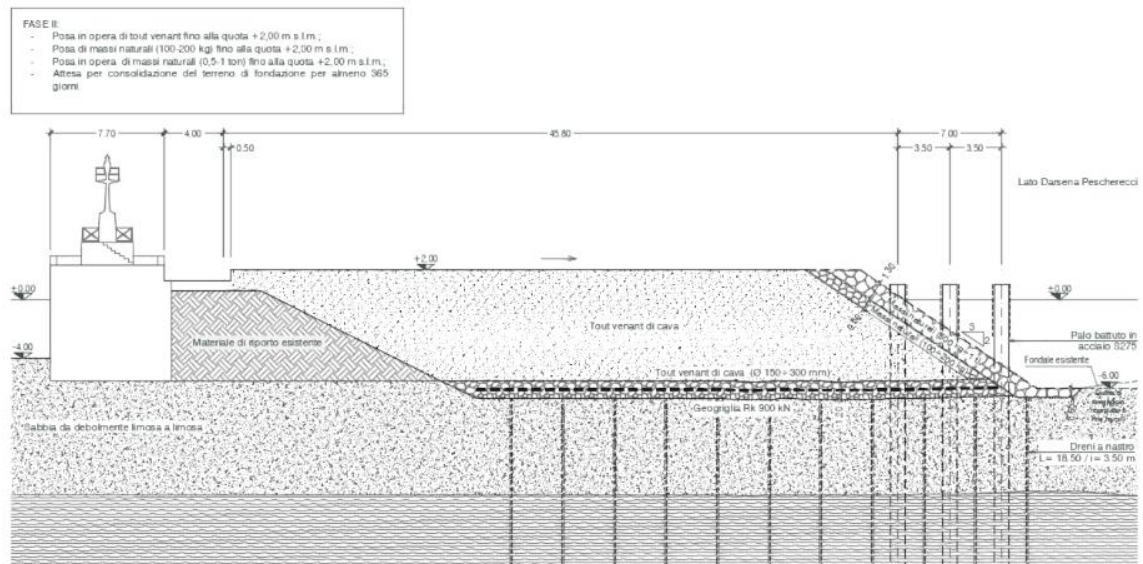

Figura 7. Darsena pescherecci. Banchina Sud - Sezione tipo D-D. Fasi realizzative (rif. elaborato Eg.OM.35).

Oltre la sezione A-A si provvederà all'esecuzione delle scogliere anche dal lato canale salvo il loro completamento dopo la realizzazione del muro paraonde. Dopo la formazione dei terrapieni dovrà attendersi un periodo di stabilizzazione dei terrapieni di 365 giorni. Trascorso questo tempo si avvierà la formazione degli impalcati. Oltre la sezione di computo F-F, in prosecuzione della banchina, si proseguirà la formazione del corpo diga. Questa sarà realizzata a gettata con i mezzi terrestri e l'ausilio di mezzi marittimi per la formazione delle scogliere e delle protezioni al piede. Questo tratto di diga sarà realizzato in 3 passaggi successivi, rispettando le pause di consolidamento intermedie e con l'apporto di materiali con funzione di precarica. Tali materiali (tout-venant e massi naturali) saranno rimossi e riutilizzati nei passaggi successivi.

Partendo dalle sezioni che hanno subito la necessaria consolidazione si completeranno le opere civili (muro paraonde, cordoli, ecc.) e gli impalcati della banchina a giorno. Gli elementi di quest'ultima potranno essere eseguiti da mare per la posa delle travature e delle 'dalles'; da terra per l'esecuzione dei getti di solidarizzazione, montaggio arredi di banchina, ecc.

Infine, si completa la realizzazione dei piazzali pavimentati e delle relative sottofondazioni stradali.

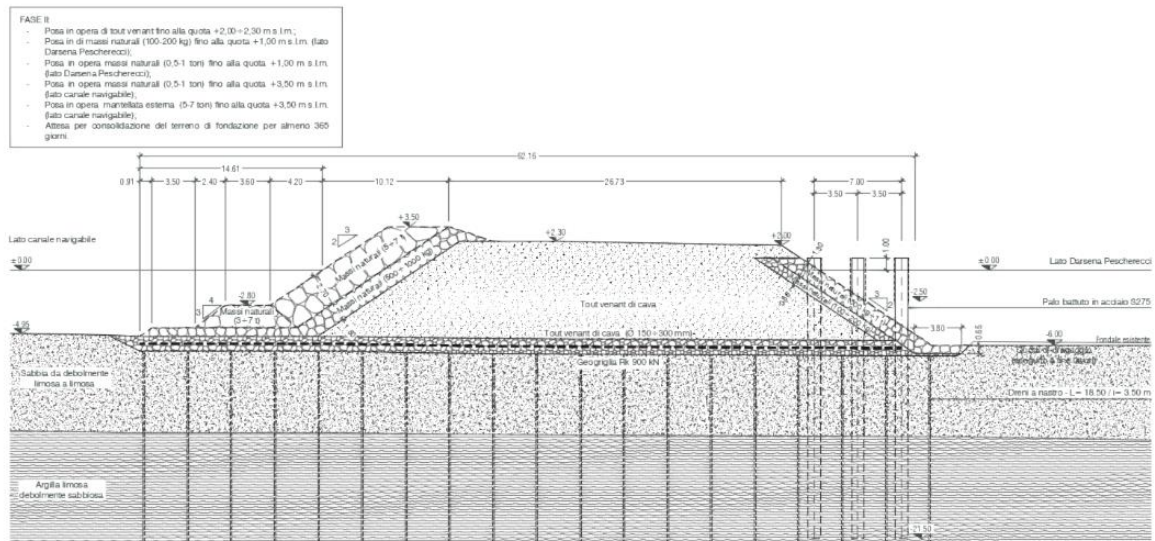
Diga di sottoflutto e banchina NORD

Il corpo d'opera della Diga di sottoflutto, comprendente il nuovo banchinamento, la banchina NORD anche detta Banchina Pescatori, si configura come un'opera a gettata con un nucleo in materiale arido e scogliere di protezione in massi naturali ed artificiali. La banchina operativa sarà realizzata con un muro di sponda a palancole.

Regolamento di cantiere

La costruzione sarà avviata dal suo radicamento mediante la costituzione del terrapieno a partire da una pista provvisoria approntata nelle more dei riempiamenti dell'attuale vasca di sedimentazione e degli specchi acquei retrostanti.

Realizzato il rilevato in tout-venant fino alla quota di prima fase e le scogliere lato darsena e lato mare, si attenderà un periodo di consolidazione di circa 32 settimane.

Trascorso tale periodo di ricaricherà il terreno fino alla quota di fase 2 e le scogliere saranno innalzate di conseguenza per poi attendere ulteriori 32 settimane di consolidazione.

A seguire, come mostrato nell'immagine sopra riportata, previa rimozione della precarica, si infiggeranno le palancole e i relativi tiranti. In questa fase si imposterà la realizzazione del muro paraonde e si completerà la scogliera a tergo.

In ultimo, prima della rimozione della precarica lato darsena, sarà realizzata la trave di banchina. A completamento si eseguirà il pacchetto stradale di banchina e la chiusura del riccio di testata per passaggi successivi, osservando le pause di consolidazione previste dal progetto. Si utilizzeranno mezzi terrestri e marittimi.

Banchina di riva

Con le medesime modalità indicate per la banchina di sottoflutto si realizzerà la banchina di riva, secondo l'allineamento di progetto. Anche in questo caso si osserveranno le pause di consolidazione previste.

Le fasi preliminari sono costituite dal riempimento dello specchio acqueo a tergo della costruenda banchina da conseguirsi per step successivi con il riempimento dell'attuale vasca di sedimentazione.

In via preliminare, si provvederà alla realizzazione di una pista provvisoria mediante il riempimento parziale della vasca di sedimentazione per permettere ai mezzi d'opera il raggiungimento del radicamento della banchina.

La fase sarà attuata con mezzi terrestri per la costituzione dei terrapieni e con mezzi marittimi per il salpamento e ricollocazione di scogliere.

Sempre procedendo in avanzamento si eseguirà la formazione del corpo principale della banchina con il riempimento in tout-venant fino alla quota di progetto, dal radicamento alla sezione di computo O-O, con la protezione, lato mare, della scogliera in massi naturali. Una ulteriore scogliera sarà realizzata verso nord in prossimità della vasca di colmata.

Completato il riempimento alla quota di +2.00 slm, si dovrà attendersi un periodo di consolidamento del terreno in accordo al cronoprogramma di almeno 365 giorni. Conseguito il periodo di assestamento si procederà allo splateamento dell'area di banchina fino alla quota sommitale di infissione di un

doppio ordine di palancolato metallico tirantato. In corrispondenza del bacino di allaggio verrà infissa la parete combinata.

A seguire verrà realizzata la trave di coronamento lato ovest e i cordoli del bacino; successivamente si comincerà il salpamento della precarica e della scogliera di protezione lato ovest. Immediatamente verrà posta in opera la scogliera definitiva. Contestualmente verrà escavato il tout-venant all'interno del bacino fino alla profondità di -4.55 m slm. Il materiale salpato sarà riutilizzato nell'ambito del cantiere e, se necessario, stoccato temporaneamente nelle aree di deposito.

In ultimo si realizzerà il pacchetto stradale.

Dragaggi

Come da cronoprogramma, appena la darsena risulti confinata dalle banchine sud, nord e di riva realizzate, lo specchio acqueo ricompreso sarà approfondito fino alla quota -6,00 m slm. La fase sarà attuata con mezzi marittimi.

Il materiale escavato sarà conferito a terra ed utilizzato per ulteriore formazione di rilevati e terrapieni nell'ambito dei piazzali operativi da completarsi

6.2. Localizzazione aree di lavorazione

Il cantiere sarà impiantato secondo lo schema riportato in figura.

Un cantiere Logistico principale allestito con i seguenti baraccamenti e dotazioni impiantistiche:

- Monoblocchi prefabbricati uso ufficio con relativi servizi per l'Impresa, la Direzione Lavori ed il Coordinatore della Sicurezza, con annessi servizi igienici;
- Monoblocchi prefabbricati ad uso spogliatoio, refettorio e servizi igienici per le maestranze;
- Box in lamiera ad uso magazzino ed officina.

L'area si completa con le seguenti dotazioni:

- impianto idrico – portabile, elettrico e presidi antincendio;
- area stoccaggio rifiuti;
- area parcheggio/ricovero automezzi;
- area di deposito carburanti.

Il cantiere Logistico sarà mantenuto per l'intera durata dei lavori ed ubicato presso l'attuale cassa di colmata.

Tale scelta si rende necessaria poiché, nella fase di impianto del cantiere, l'area della colmata risulta l'unica zona cantierabile a disposizione. Inoltre, l'area risulta essere prossima al varco di accesso ubicato su Via della Foce Micina e, pertanto, facilmente raggiungibile con mezzi terrestri. Come detto,

il grosso delle forniture giungerà in cantiere una volta realizzato il nuovo asse viario a nord della colmata.

Si individua inoltre un'area denominata Cantiere Logistico/Operativo 'B'. Questa sarà situata in prossimità dell'innesto del nuovo asse stradale di progetto con la viabilità principale esistente di Via Coccia di Morto. Questa area consentirà l'avvio dei lavori di costruzione della nuova strada che alimenterà i traffici terrestri dell'infrastruttura portuale. L'area sarà allestita con:

- Monoblocchi prefabbricati ad uso ufficio e servizi igienici per le maestranze;
- Box in lamiera ad uso magazzino ed officina.
- impianto idrico – potabile, elettrico e presidi antincendio;
- area stoccaggio rifiuti;
- area parcheggio/ricovero automezzi;
- impianto lavar ruote;
- area di deposito carburanti.

I sotto-cantieri operativi si individuano in corrispondenza di ogni corpo d'opera, sia a terra che a mare. Questi cambieranno ubicazione in funzione dell'avanzamento dei lavori e si renderanno sempre più autonomi in termini di disponibilità di aree dedicate allo svolgimento di lavorazioni a piè d'opera e del deposito di materiali ed attrezzature. Tale autonomia sarà conseguita man mano che si renderanno disponibili aree a terra a seguito dei riempimenti della vasca di sedimentazione e dei piazzali.



Figura 8. Darsena pescherecci. Dislocazione delle aree di cantiere.

Il nuovo asse viario, fino al suo completamento, costituirà un'ulteriore sotto-cantiere, indipendente. Come si è detto, questo cantiere avanzerà lungo due fronti. Uno da Via Coccia di Morto, l'altro dalla vasca di colmata. I due fronti di lavoro convergeranno fino a raggiungere le condizioni di transitabilità per i mezzi d'opera; al termine dei lavori sarà eseguita la pavimentazione definitiva. Il tratto di strada interno alle aree portuali, comprensivo di rotatorie, marciapiedi e svincoli, sarà completato parallelamente alle opere di finitura dei piazzali e delle banchine operative.

6.3. Tempi e percorsi dei mezzi pesanti e dei veicoli comunque in transito da/per le aree di cantiere

Considerati i 995 giorni naturali e consecutivi della durata del cantiere, i volumi delle materie da movimentare (materie prime) ed ipotizzando il prevalente approvvigionamento via terra, si ritiene che mediamente, su base giornaliera, potranno transitare, sulla viabilità stradale di accesso al cantiere, non meno di 62 automezzi pesanti. I transiti sono da intendersi come ingressi ed altrettante uscite da e verso le aree di cantiere.

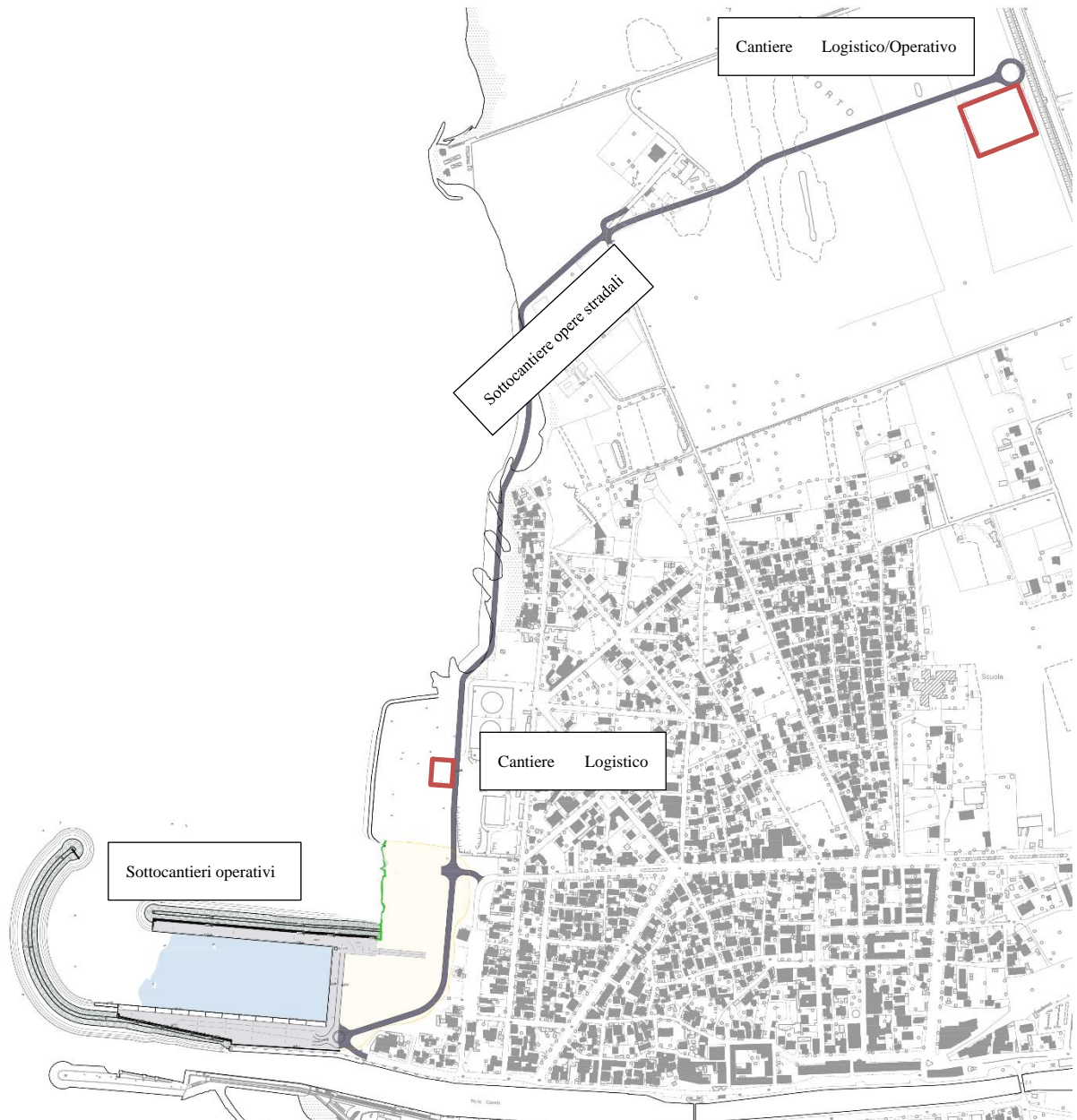
L'entità dei traffici indicata, rappresentando una media, potrà variare segnando anche degli incrementi fino al 30% che, tuttavia, potrebbero verificarsi per periodi di breve durata, anche se ripetuti più volte nel corso dei lavori. Questi incrementi saranno correlati alla sovrapposizione di più fasi lavorative.

Infatti, i volumi di materie prime, come si è detto, rappresenteranno la maggior parte delle forniture e, dunque, saranno pressoché costanti per l'intera durata dei lavori. L'ulteriore apporto da considerare sarà quello delle forniture, quali le palancole, i pali, gli elementi prefabbricati degli impalcati a giorno, il ferro di armatura e del cls, che, però, per l'appunto, saranno concentrate in periodi ben determinati.

Da quanto sopra deriva che le forniture, ad esclusione del cls confezionato da impiegarsi necessariamente nei giorni di getto, potranno però essere organizzate in periodi meno critici come ad esempio le pause dettate dal periodo di consolidazione dei terrapieni, oppure al di fuori del normale orario lavorativo o in concomitanza di fasi di lavoro meno concitate.

Comunque sia, le attività più critiche sotto il profilo del traffico veicolare indotto, come detto, saranno svolte a valle della realizzazione della nuova viabilità di accesso al cantiere. Da questa, per mezzo della viabilità ordinaria, esistente rappresentata da Via Coccia di Morto, si raggiunge facilmente la viabilità a grande scorrimento del Raccordo A91 Roma-Fiumicino. Si riporta in figura la viabilità evidenziata.



Figura 9. Darsena pescherecci. Viabilità esistente e di accesso al cantiere.

7. MISURE DI MITIGAZIONE E PRESIDI AMBIENTALI INDIVIDUATI DAL SIA

Le misure di mitigazione e i presidi ambientali individuati dallo Studio di Impatto Ambientale sulla base del quale è stata svolta la procedura di VIA di cui si è detto in premessa, così come rappresentati nel parere CT VIA-VAS con parere n. 187 del 15/12/2008, sono nel seguito riportati.

Ambiente terrestre

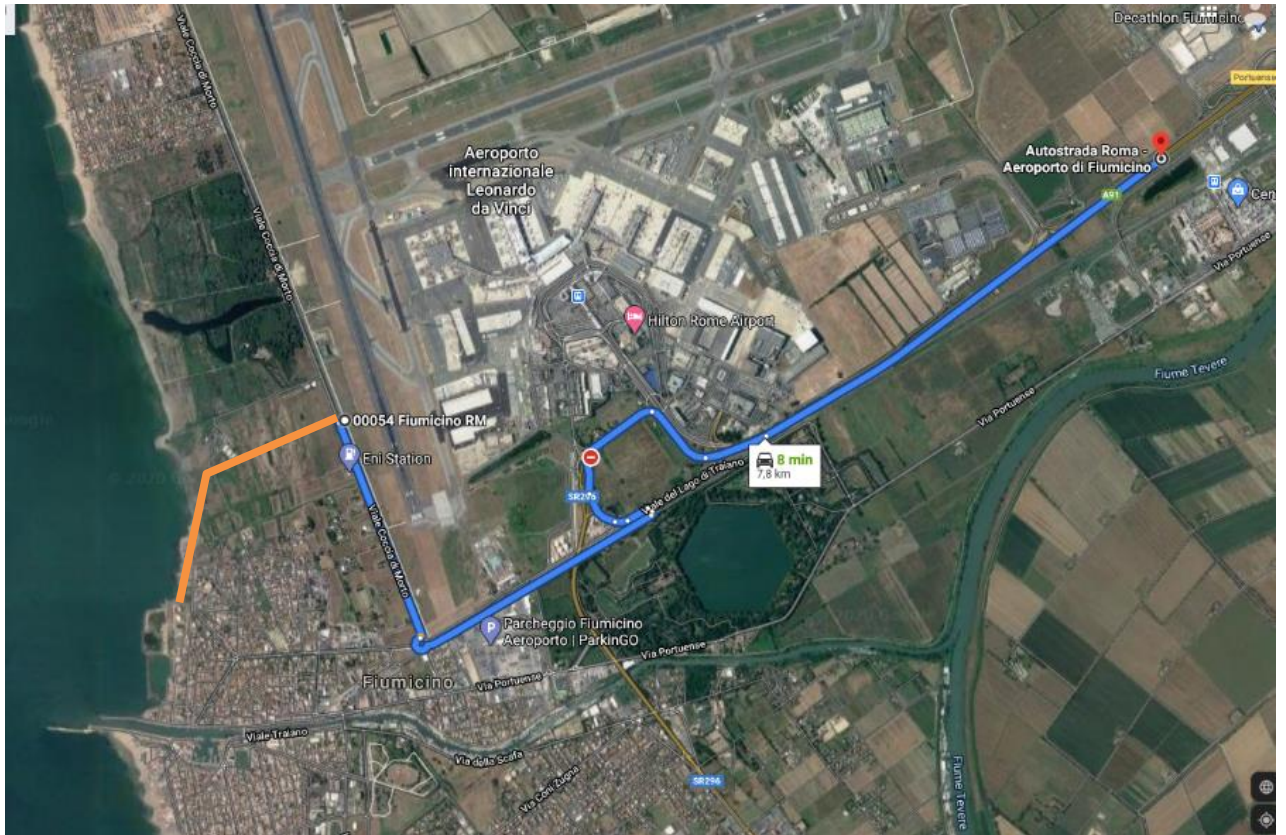
- Ottimizzazione degli spazi di cantiere, come la limitazione degli spazi utilizzati per il passaggio degli automezzi, la localizzazione dell'area di deposito dei massi artificiali e naturali in una zona marginale della struttura portuale, in modo da ridurre sia gli effetti percettivi sia le ripercussioni legate al traffico veicolare di accesso al porto, la localizzazione di impianti di betonaggio in aree interne al cantiere, lontano dalle aree urbane;
- Un'ottimizzazione dei percorsi di accesso al cantiere, utilizzando strade esterne al centro abitato ovvero che attraversano aree periferiche per evitare interferenze con le attività socio-economiche;
- L'utilizzo di mezzi di costruzione a basso livello di emissione, basso utilizzo di combustibile e bassa produzione di polveri e l'utilizzo di tecnologie di prefabbricazione che comportano minor necessità di approvvigionamento di materiali;
- L'utilizzo di barriere -filtro che fungano da schermo tra i punti di emissione, basso utilizzo di combustibile e bassa produzione di polveri e l'utilizzo di tecnologie di prefabbricazione che comportano minor necessità di approvvigionamento di materiali;
- Misure di controllo degli inquinanti atmosferici basate sulle migliori tecnologie e materiali, sulla riduzione della produzione di polveri durante la movimentazione di mezzi e materiali, attraverso la bagnatura delle piste usate dagli automezzi e dai macchinari, l'utilizzo di mezzi di traposto telonati, la pulizia periodica delle zone di accesso e di uscita, e sul trattamento adeguato dei materiali di risulta tramite sistema di compattazione dei rifiuti, riciclaggio dei confezionamenti e un rapido trasporto a discarica di questi materiali;
- Misure di controllo delle emissioni sonore che prevedono lo svolgimento delle attività di costruzione di maggiore disturbo al di fuori degli orari di riposo e la riduzione o la sospensione delle operazioni di maggiore affluenza turistica;
- Misure di controllo dei materiali inquinanti che prevedono l'utilizzo di tecnologie e materiali che contengono minori quantità di sostanze intrinsecamente pericolose e la realizzazione di sistemi di confinamento e impermeabilizzazione delle aree di deposito (in particolare delle aree di stoccaggio dei carburanti);

Regolamento di cantiere

- Misure di controllo dell'inquinamento delle acque attraverso la realizzazione di presidi provvisori di trattamento acque reflue e acque di prima pioggia, di trattamento e recupero di oli esausti, di disoleatori e dissabbiatori per le acque dei piazzali;
- Misure di salvaguardia ambientale attraverso la realizzazione di presidi provvisori per lo smaltimento rifiuti e rete WC e servizi.

Ambiente marino

- Il controllo degli inquinanti marini, attraverso l'utilizzo di macchinari che implicano un moderato fattore di disturbo della circolazione marina e l'utilizzo di impianti di depurazione atti a minimizzare il livello e le concentrazioni del carico inquinante da oli e sostanze inquinanti prodotte dalle operazioni di cantiere;
- Il controllo delle movimentazioni dei mezzi a mare;
- Il controllo delle attività di dragaggio che assicurino la minima dispersione del sedimento fine e l'intorpidimento delle acque e la programmazione delle attività di dragaggio da effettuarsi in fase successiva a quella della costruzione dei moli, in modo da poter operare già su un assetto definito e al di fuori della stagione balneare;
- Il controllo delle attività della realizzazione delle fondazioni da personale della competente Soprintendenza Archeologica;
- Attività di monitoraggio sulle ripercussioni che interessano l'ambiente marine a ridosso delle aree di intervento; controllando la produzione di sedimenti fini e degli inquinanti ad essi associati, in particolare durante le operazioni di dragaggio e di realizzazione delle opere a mare (banchine, tetrapodi).

Gli approfondimenti effettuati in merito alle valutazioni d'incidenza sui SIC, SIN e ZPS presenti nell'area vasta hanno evidenziato la necessità di adottare le seguenti mitigazioni ulteriori a quelle già previste dal progetto:

- Realizzare un sistema di alimentazione elettrica delle navi ormeggiate;
- La ricostituzione dell'ambiente naturale della tenuta Coccia di Morto, attraverso la ripiantumazione delle talee delle specie esistenti, la piantumazione di una barriera di esemplari di leccio a protezione della pineta retrostante e la creazione di percorsi obbligati che limitano il disturbo antropico sulla fascia del litorale antistante la tenuta;
- L'utilizzo di lampade a basso consumo energetico e ad elevata efficienza luminosa, evitando l'uso di lampade a vapori di mercurio;
- L'impiego di dispositivi di raccolta, depurazione e riutilizzo in loco delle acque dei piazzali.

Quale principale intervento di compensazione è prevista la riqualificazione ambientale della zona cittadina confinante con i nuovi ambiti portuali mediante la creazione di una fascia di verde attrezzato che verrà posta a servizio di cittadini ed utenti portuali.

8. PROTEZIONE AMBIENTALE

8.1. Indicazioni generali per la prevenzione dell'inquinamento ambientale

Prima dell'inizio dei lavori, tenendo conto dei contenuti del presente Regolamento di cantiere, l'Impresa appaltatrice dovrà predisporre un Piano ambientale di cantierizzazione (PAC), rappresentante, anche attraverso una o più dettagliate planimetrie, le informazioni sotto elencate riferite al contesto ambientale locale (da fornire anche cartacee in caso di grandi dimensioni):

- la distribuzione interna dell'area di cantiere;
- la localizzazione e la dimensione degli impianti fissi di lavoro;
- la localizzazione e la dimensione degli impianti di abbattimento degli inquinanti;
- la localizzazione e la dimensione dei luoghi di deposito delle materie prime e rifiuti;
- la localizzazione delle reti di raccolta delle acque meteoriche e di lavorazione;

e, attraverso apposita e dettagliata relazione:

- la descrizione precisa per dimensionamento e modalità di gestione degli impianti fissi di lavoro;
- la descrizione precisa per dimensionamento e modalità di gestione degli impianti di trattamento e smaltimento controllato degli inquinanti provenienti dalle diverse lavorazioni;
- la tipologia dei rifiuti prodotti e la loro gestione (deposito e/o stoccaggio, recupero e/o smaltimento);
- una valutazione tecnica finalizzata a garantire la verifica di capacità di trattamento di tali impianti e la loro efficacia nel tempo, con indicazione delle attività di manutenzione previste;
- una valutazione tecnica che sviluppi soluzioni, da porre in essere a cura dell'Impresa, atte a minimizzare l'impatto associato alle attività di cantiere (comprese eventuali limitazioni delle attività) in particolare per quanto riguarda le emissioni di polveri, l'inquinamento acustico e l'inquinamento delle risorse idriche e del suolo.

8.2. Contenimento dell'inquinamento acustico

Al fine di contenere l'inquinamento acustico, l'Impresa sarà tenuta ad osservare le seguenti indicazioni:

- esecuzione delle lavorazioni preferibilmente nel periodo diurno;
- per il caricamento e la movimentazione del materiale inerte, si dovrà dare preferenza all'uso di pale cariatrici piuttosto che escavatori in quanto quest'ultimo, per le sue caratteristiche d'uso, durante l'attività lavorativa viene posizionato sopra al cumulo di inerti da movimentare, facilitando così la propagazione del rumore, mentre la pala caricatrice svolge la propria

Regolamento di cantiere

attività, generalmente, dalla base del cumulo in modo tale che quest'ultimo svolge una azione mitigatrice sul rumore emesso dalla macchina stessa;

- rispettare la manutenzione ed il corretto funzionamento di ogni attrezzatura;
- nella pianificazione dell'utilizzo delle varie aree del cantiere, privilegiare il deposito temporaneo degli inerti in cumuli da interporre fra le aree dove avvengono lavorazioni rumorose ed i ricettori;
- usare barriere acustiche mobili da posizionare di volta in volta in prossimità delle lavorazioni più rumorose tenendo presente che, in linea generale, la barriera acustica sarà tanto più efficace quanto più vicino si troverà alla sorgente sonora;
- per le operazioni più rumorose prevedere, per una maggiore accettabilità del disturbo da parte dei cittadini, anche una comunicazione preventiva sulle modalità e sulle tempistiche di lavoro;
- la movimentazione di materiali in entrata ed uscita dal cantiere saranno organizzati in modo da minimizzare l'impiego della viabilità pubblica.

L'Impresa sarà tenuta ad impiegare macchine e attrezzature che rispettano i limiti di emissione sonora previsti, per la messa in commercio, dalla normativa regionale, nazionale e comunitaria, vigente entro i tre anni precedenti la data di esecuzione dei lavori.

L'Impresa dovrà inoltre privilegiare l'utilizzo di:

- macchine movimento terra ed operatrici gommate, piuttosto che cingolate, con potenza minima appropriata al tipo di intervento;
- impianti fissi, gruppi elettrogeni e compressori insonorizzati.

8.3. Contenimento delle emissioni in atmosfera

Durante la fase di cantiere, dovranno essere adottati tutti gli accorgimenti atti a ridurre la produzione e la diffusione delle polveri. Si elencano di seguito le misure di mitigazione da mettere in pratica:

- effettuare una costante e periodica bagnatura o pulizia delle strade utilizzate, pavimentate e non;
- i veicoli in uscita dal cantiere e dalle aree di approvvigionamento e conferimento materiali, prima che i mezzi impegnino la viabilità ordinaria, saranno puliti attraverso un impianto lavaruote;
- coprire con teloni i materiali polverulenti trasportati;
- attuare idonea limitazione della velocità dei mezzi sulle strade di cantiere non asfaltate (tipicamente 20 km/h);
- bagnare periodicamente o coprire con teli (nei periodi di inattività e durante le giornate con vento intenso) i cumuli di materiale polverulento stoccato nelle aree di cantiere;

- innalzare barriere protettive, di altezza idonea, intorno ai cumuli e/o alle aree di cantiere.

Nell'impostazione e nella gestione del cantiere l'Impresa dovrà, comunque, effettuare le scelte atte a contenere gli impatti associati alle attività di cantiere per ciò che concerne l'emissione di polveri (PTS, PM10 e PM2.5) e di inquinanti (NOx, CO, SOx, C6H6, IPA, diossine e furani).

8.4. Tutela delle risorse idriche e del suolo

Le acque reflue prodotte nell'ambito del cantiere saranno;

- acque di percolato o drenaggio di siti di conferimento rifiuti;
- acque di condensa;
- acque di lavaggio di macchine, aste, vasche di stoccaggio e miscelatori;
- acque da attività di consolidamento eventuali (jet grouting, compensation grouting, preparazione di miscele bentonitiche);
- emulsioni di scarto da serbatoi di contenimento anti spillamento.

Gli impatti ambientali generati consistono nell'aumento del carico idraulico e di inquinante con rischio di peggioramento della qualità dei corpi idrici recettori.

Un adeguato sistema di collettamento delle acque reflue consente di non mescolare le acque meteoriche, di rete o da pozzi autorizzati, con le acque di lavorazione di scarto, creando, eventuali, opportuni by-pass e trattamenti specifici.

L'installazione di tettoie sulle vasche contenenti acque pulite utilizzabili tutela le acque stesse da possibili contaminazioni per deposizione dal comparto aria.

L'installazione di canaline di raccolta e di convogliamento delle acque in serbatoi di raccolta ha lo scopo di allontanare le emulsioni oleose o cariche di idrocarburi dalla rete idrica, dal sottosuolo e dall'acqua di mare.

Del sistema di collettamento fanno parte le vasche di raccolta delle acque prima dei trattamenti di depurazione o a valle degli stessi, per, se possibile, il successivo riutilizzo nelle attività di cantiere (acque antincendio, lavaggio macchine a fine giornata, bagnatura piste antipolvere, ecc.).

Il trattamento delle acque potrà avvenire in sito o fuori sito, in sistemi centralizzati, oppure fissi su più siti. Per i trattamenti chimico-fisici converrà valutare l'utilizzo di sistemi di trattamento mobili, utilizzabili su più siti di lavoro, previa adeguata programmazione dell'intervento ed uso di idonee vasche di raccolta reflui.

Le tecniche attuabili in riferimento alla tipologia di reflui originati dalle lavorazioni per rendere riutilizzabili o scaricabili in corpo idrico recettore le acque, sono per lo più di (1) la separazione - chiarificazione, quali la grigliatura di allontanamento delle fasi solide e il particolato, la separazione acqua-oli, la sedimentazione, la filtrazione ed (2) i trattamenti chimico-fisici, quali precipitazione e

riduzione chimica. Non si ritiene necessario introdurre in cantiere trattamenti biologici; è invece auspicabile il collettamento delle acque con scarso carico inquinante per gli utilizzi interni.

Eventuali fanghi che originassero dal trattamento fisico e chimico di alcuni flussi di acque reflue (concentrati/soluzioni), saranno trattabili in impianti dedicati in-site e/o off-site, quali (1) la stabilizzazione e condizionamento, (2) la disidratazione, (3) lo spandimento controllato su suolo (4) i cicloni, (5) l'essiccazione naturale.

Da tali operazioni potranno scaturire acque di separazione, riciclabili nei sistemi di trattamento acque più volte, finché non raggiungeranno il livello di qualità desiderata.

I fanghi trattati e non inquinati possono essere riutilizzati all'interno delle fasi di costruzione ove possano essere utili per riempimenti e rilevati, garantendo un elevato grado di tutela ambientale, fatto quest'ultimo da verificarsi con misure specialistiche opportune prima del riutilizzo.

Per quanto concerne i rifornimenti di carburante e di lubrificante ai mezzi meccanici in particolare, questi saranno effettuati su pavimentazione impermeabile (da rimuovere al termine dei lavori), con rete di raccolta, allo scopo di raccogliere eventuali perdite di fluidi da gestire secondo normativa. Per i rifornimenti di carburanti e lubrificanti con mezzi mobili dovrà essere garantita la tenuta e l'assenza di sversamenti di carburante durante il tragitto. È necessario controllare la tenuta dei tappi dal bacino di contenimento delle cisterne mobili ed evitare le perdite per traboccamento provvedendo a periodici svuotamenti. È necessario controllare giornalmente i circuiti oleodinamici dei mezzi operativi.

8.5. Deposito bombole di ossigeno e acetilene ecc.

Per lo stoccaggio in cantiere, anche per brevi periodi, di bombole di ossigeno, acetilene ecc., dovrà essere predisposta un'area recintata con rete metallica, protetta alla sommità da una tettoia in lamiera. All'interno della tettoia le bombole dovranno essere separate per la diversa natura dei gas.

8.6. Deposito e/o impianto distribuzione gasolio ad uso privato

Il serbatoio e la struttura metallica di sostegno e/o di copertura dovranno essere collegati elettricamente a terra, a protezione contro le scariche atmosferiche.

I conduttori di rame, di sezione non inferiore 25 mm², dovranno essere bullonati o saldati alle masse metalliche e fare capo all'impianto di terra.

Al di sotto del serbatoio dovrà essere realizzata una vasca impermeabile di capacità almeno pari a quella del serbatoio.

L'impianto elettrico della eventuale pompa di distribuzione dovrà essere realizzato a tenuta stagna.

In prossimità del serbatoio dovrà essere tenuto un mezzo di estinzione incendi adeguato (per capacità e classe d'incendio) alla dimensione dell'impianto.

È necessario attenersi alle norme vigenti sulle autorizzazioni per i serbatoi e per il certificato di prevenzione incendi dei Vigili del Fuoco.

8.7. Gestione delle terre e rocce da scavo

Il progetto esecutivo della Darsena pescherecci non contiene la previsione del riutilizzo delle terre e rocce da scavo. Le indicazioni di massima di cui al seguito, dunque, sono state inserite a scopo precauzionale.

La gestione delle terre e rocce da scavo in attesa di riutilizzo comporterà:

- lo stoccaggio in cumuli presso aree di deposito dedicate;
- l'individuazione dei cumuli con adeguata segnaletica, che ne indichi la tipologia, la quantità, la provenienza e l'eventuale destinazione di utilizzo;
- la gestione dei cumuli di terre e rocce da scavo in modo da evitare il dilavamento degli stessi, il trascinarsi di materiale solido da parte delle acque meteoriche e la dispersione in aria delle polveri;
- l'accantonamento del terreno vegetale di scotico in cumuli non superiori ai 2 m di altezza, per conservarne le caratteristiche fisiche, chimiche e biologiche in modo da poterlo poi riutilizzare nelle opere di recupero ambientale dell'area dopo lo smantellamento del cantiere.

In generale, il deposito di terre e rocce da scavo sarà gestito in modo tale da evitare spandimenti nei terreni non oggetto di costruzione e nelle fossette facenti parte del sistema di regimazione delle acque meteoriche, quando presenti.

8.8. Gestione dei materiali di risulta

Non si prevede la presenza di materiali di risulta. Ad ogni buon conto, qualora dovessero esserci, questi saranno depositati in specifiche aree, in modo tale da garantire le condizioni di sicurezza e da non creare ostacoli alla viabilità interna alle aree operative del cantiere. Occorrerà prestare particolare attenzione alle cataste, alle pile e ai mucchi di materiale che potrebbero crollare o cedere alla base. Saranno anche individuate eventuali zone sicure di deposito materiali con pericolo d'incendio o esplosione, segnalando vie di fuga e collocando estintori per la gestione di possibili emergenze come descritto in seguito.

8.9. Gestione dei rifiuti del cantiere

I rifiuti prodotti in cantiere saranno individuati per tipologie e conferiti in un'area di deposito temporaneo univocamente identificata. All'interno di dette aree i rifiuti dovranno essere depositati in maniera separata per codice CER e stoccati secondo la normativa vigente o le norme di buona tecnica

atte ad evitare impatti sulle matrici ambientali (in aree di stoccaggio o depositi preferibilmente al coperto con idonee volumetrie e avvio periodico a smaltimento/recupero). Dovranno pertanto essere predisposti contenitori idonei, per funzionalità e capacità, destinati alla raccolta differenziata dei rifiuti individuati e comunque di cartoni, plastiche, metalli, vetri, inerti, organico e rifiuto indifferenziato, mettendo in atto accorgimenti atti ad evitarne la dispersione eolica. I diversi materiali dovranno essere identificati da opportuna cartellonistica ed etichettati come da normativa in caso di rifiuti contenenti sostanze pericolose.

Il trasporto a rifiuto di quanto prodotto in cantiere potrà avvenire:

- **in conto proprio:** possono eseguire trasporto di rifiuti in conto proprio, ai sensi del comma 8 dell'art. 212 del d.lgs. 152/2006, i produttori iniziali di rifiuti non pericolosi che effettuano operazioni di raccolta e trasporto dei propri rifiuti nel caso in cui il trasporto degli stessi rifiuti autoprodotti, rappresenti un'attività accessoria e integrante a quella principalmente esercitata;
- **in conto terzi:** possono eseguire trasporto di rifiuti in conto terzi, ai sensi del comma 5 dell'art. 212 del d.lgs. 152/2006 coloro i quali sono iscritti all'Albo Gestori Ambientali nei limiti delle categorie, tipologie di rifiuti e mezzi indicati nel provvedimento di iscrizione.

Pertanto, l'iscrizione all'Albo nella speciale categoria del trasporto in conto proprio permette di svolgere l'attività di trasporto solo con riferimento ai rifiuti prodotti dallo stesso soggetto che poi li trasporta.

8.10. Ripristino delle aree utilizzate come cantiere e campi base

Il ripristino delle aree utilizzate come cantiere e campi base dovrà avvenire tramite:

- la verifica preliminare dello stato di eventuale contaminazione del suolo e successivo risanamento dei luoghi;
- il ricollocamento del terreno vegetale eventualmente accantonato a seguito dello scotico;
- il ripristino del terreno naturale nelle condizioni antecedenti all'esercizio del cantiere;
- la ricostituzione del reticolo idrografico minore allo scopo di favorire lo scorrimento e l'allontanamento delle acque meteoriche, quando applicabile;
- l'eventuale ripristino della vegetazione tipica del luogo, quando applicabile.

Durante la dismissione del cantiere e dei campi base (compresi la manutenzione della viabilità esistente e la dismissione di strade di servizio), ai fini del ripristino ambientale, dovrà essere rimossa completamente qualsiasi opera, terreno o pavimentazione bituminosa (unitamente al suo sottofondo) utilizzata per l'installazione (a meno di previsioni diverse del progetto). La gestione di tali materiali dovrà avvenire secondo la normativa.

8.11. Addestramento delle maestranze

Tutti gli operatori di cantiere dovranno essere edotti preventivamente in merito alle buone pratiche, non solo ai fini della sicurezza personale, ma anche ai fini della protezione ambientale. L'addestramento dovrà essere programmato e dovrà prevedere nello specifico l'approfondimento delle varie problematiche su esposte.

9. GESTIONE DELLE EMERGENZE

Il presente capitolo tratta il tema *delle situazioni di emergenza* che possono verificarsi durante l'esecuzione dei lavori, indicando gli interventi da intraprendere per la loro gestione ma, anche, l'organizzazione dei soggetti coinvolti nell'esecuzione delle suddette azioni.

Il *Piano di gestione delle emergenze ambientali* che l'Appaltatore dovrà redigere prima dell'avvio dei lavori potrà essere contenuto nel Piano Ambientale di Cantiere e dovrà tener conto degli aspetti ambientali significativi come anche di quanto già riportato nei piani di emergenza con finalità di tutela della salute e sicurezza dei lavoratori disponibili per il cantiere. Successivamente, saranno organizzate le squadre cui spetta la gestione delle emergenze.

Nel seguito, dunque, sono fornite indicazioni in merito alla predisposizione del suddetto piano e, precisamente: i mezzi di protezione in dotazione al cantiere specificatamente utili al contenimento della dispersione delle sostanze inquinanti nel suolo e nelle acque (sedimenti portuali a seguito dei dragaggi); l'organizzazione del personale incaricato di eseguire gli interventi di emergenza (squadre per la gestione dell'emergenza, formazione ed esercitazioni, contatti, norme generali di comportamento, gestione dei subappalti), le azioni da compiere per affrontare le situazioni di emergenza più ricorrenti, quali l'incendio, l'allagamento/inondazione, il rilascio di prodotti pericolosi, il ritrovamento di rifiuti nel sottosuolo, il trasporto di rifiuti verso i sito di conferimento e le emissioni in atmosfera.

9.1. Mezzi di protezione in dotazione al cantiere

I mezzi in dotazione al cantiere adottati a protezione e contenimento delle emergenze ambientali consisteranno in un "kit" costituito dai seguenti *sistemi di assorbimento, asporto e conterminazione di materiali eventualmente versati sul suolo o dispersi nelle acque*:

- Pompa/e sommergibile/i per svuotamento liquidi;
- Materiale per arginature di contenimento provvisorie;
- Materiale assorbente in kit costituito da elementi tubolari assorbenti, panni in materiale assorbente e filtrante, materiale granulare assorbente/gelificante;

Regolamento di cantiere

- Contenitore del materiale da utilizzare come porta rifiuti dopo l'intervento di messa in sicurezza dell'area;
- Nastro segnalatore o new jersey;
- Sistemi di contenimento delle terre di scavo;
- Dispositivi di protezione individuale del caso (occhiali anti acido, guanti anti corrosivi);
- Cartine di verifica di presenza di ioni principali;
- Sistemi di rilevazione gas principali;
- Sistemi di occlusione tombini e caditoie;
- Vasche di accumulo liquidi;
- Pompa sommergibile per svuotamento vasche di accumulo liquidi.

9.2. Organizzazione del personale incaricato della gestione delle emergenze

9.2.1. Squadre di emergenza, formazione ed esercitazioni

Ferme restando le informazioni contenute nei *piani di emergenza a tutela della salute e della sicurezza del personale*, l'Appaltatore formerà più squadre per far fronte alla specificità delle emergenze e all'avvicendamento dei turni di lavoro. Almeno un componente della squadra sarà anche addetto alla gestione di impianti di depurazione per le aree operative in cui questi sono installati.

Ogni squadra avrà un Responsabile dell'Emergenza che coordinerà l'attuazione delle procedure di emergenza, dirigerà le squadre di intervento, si occuperà delle comunicazioni necessarie.

La squadra di emergenza sarà composta da un numero minimo di 2 addetti. Le squadre dovranno attuare le azioni di interruzione — ove possibile - e di contenimento degli eventi emergenziali.

Per acquisire le necessarie conoscenze, i componenti della squadra saranno formati opportunamente, conosceranno l'ubicazione dei "kit" di contenimento ed i riferimenti dei subappaltatori e dei fornitori principali.

Al manifestarsi di un evento che generi una situazione di emergenza, la squadra nominata dall'Impresa segnalerà tempestivamente lo stato di emergenza, fornendo le prime indicazioni al riguardo e, successivamente, attivando le azioni nel seguito indicate.

In funzione della magnitudo degli eventi pericolosi da cui deriveranno, le emergenze saranno articolate come si seguito indicato:

- livello I: situazione di pericolo che si ritiene possa essere controllata ed eliminata con i mezzi presenti nel cantiere, mediante l'intervento delle squadre di emergenza;
- livello II: situazione di pericolo che si ritiene non possa essere controllata ed eliminata con i mezzi presenti nel cantiere e si richiede l'intervento di Enti esterni.

L'Appaltatore, al fine di rendere efficaci ed efficienti le azioni di risposta all'emergenza, si occuperà di:

- pianificare e organizzare delle simulazioni di situazioni di emergenza;
- testare la validità del piano nel contesto specifico in cui si opera;
- provvedere alla formazione, addestramento e preparazione del personale in funzione della risposta a questi avvenimenti;
- verificare la validità delle procedure e della gestione delle diverse situazioni nel contesto in cui operano anche altre parti interessate.

La frequenza di tali simulazioni sarà almeno *annuale* e riguarderà il personale facente parte delle squadre di emergenza.

Le imprese esecutrici dovranno fornire idonea documentazione comprovante la formazione di tali maestranze e che siano state fornite alle stesse adeguate attrezzature e relativo addestramento. A titolo dimostrativo e formativo sarà eseguita una prova generale di emergenza ambientale.

Il *programma di formazione* fornirà l'organizzazione temporale dei corsi. Il corso informerà sui contenuti minimi che servono a delimitare l'evento emergenziale, eventualmente in attesa di ulteriori soccorsi da parte di fornitori specializzati. Il corso sarà così articolato:

1. Parte teorica
 - o Individuazione delle emergenze e gestione generale;
 - o Definizione dei soggetti coinvolti nella gestione, nelle responsabilità e nelle comunicazioni;
 - o Modalità di gestione delle emergenze minori;
 - o Modalità di gestione delle emergenze maggiori.
2. Parte pratica
 - o Utilizzo ed ubicazione del kit di assorbimento;
 - o Indicazioni di accensione e spegnimento impianti di trattamento acque reflue;
 - o Indicazioni di verifica speditiva del pH dei suoli e delle acque;
 - o Simulazione di emergenza.

9.2.2. Contatti

Segue la tabella da compilare a cura dell'Appaltatore e che sarà affissa in ogni cantiere operativo.

Ruolo	Nome e cognome	Ufficio	Tel.cellulare
Direttore di cantiere			
Assistente di cantiere			
Assistente di cantiere			
Capo Campo			

Responsabile S.G.A.			
R.S.P.P.			
Vigilanza - Guardia			
Soccorso pubblico di emergenza – Polizia di Stato			
Carabinieri			
Vigili del Fuoco e pronto intervento			
ASL			
Polizia municipale			
Prefettura			
Protezione civile			
Genio Civile			
Croce Verde Ambientale			
Appaltatore - Ufficio personale			
Appaltatore – Safety Advisor			

9.2.3. Norme generali di comportamento

Le norme generali di comportamento riguardano il personale ed i visitatori presenti in caso di emergenza ambientale, ossia coloro che non fanno parte delle *squadre di emergenza*, e sono finalizzate alla salvaguardia della tutela e sicurezza degli stessi. Esse sono di seguito indicate:

- Segnalare ad Assistenti e/o al Direttore di cantiere l'emergenza in atto ed il pericolo imminente;
- Allontanarsi da impianti, beni, aree dalle quali origina l'evento emergenziale;
- Astenersi da svolgere manovre su quadri, impianti, macchine, materiali ritrovati, sistemi di contenimento ad attendere adeguate istruzioni;
- Non fumare in prossimità delle aree oggetto di emergenza ambientale;
- In presenza di avviso acustico procedere all'esodo dal luogo di lavoro.

Per quanto concerne la definizione dei ruoli, l'Appaltatore si doterà di un idoneo *schema di comunicazione* che coinvolgerà i rilevatori, i responsabili della gestione ambientale, la Direzione, i subappaltatori, gli Enti di controllo.

9.2.4. Gestione dei subappalti

Nessun subappaltatore sarà autonomo nella gestione delle emergenze ambientali in quanto dovrà notificare all'Appaltatore l'accaduto al quale spetterà la verifica dell'eventuale negligenza di un subappaltatore in termini di interferenza con l'attività di un altro subappaltatore. All'Appaltatore spetterà anche il coordinamento delle attività da espletare in caso di emergenza.

L'individuazione delle cause sarà svolta dal subappaltatore assieme agli esperti ambientali dell'Appaltatore.

Ciascun subappaltatore con incidenza della manodopera inferiore alla metà dell'importo dei lavori dovrà sviluppare un suo Piano delle emergenze nel quale siano indicate anche le modalità di coinvolgimento dell'Appaltatore, anche se si tratta della sola notifica.

Ogni Impresa esecutrice comunicherà all'Appaltatore gli addetti per la gestione dell'emergenza.

L'Appaltatore compilerà, a sua volta, un proprio elenco di fornitori di servizi essenziali in caso di emergenza ambientale, accreditati presso i cantieri.

L'Appaltatore definirà i mezzi e gli apparecchi con cui gestire le comunicazioni (es.: telefonini in dotazione del personale di cantiere). Il centralino provvederà a smistare le comunicazioni con i subappaltatori e i fornitori. Ogni area operativa sarà dotata di telefoni fissi.

Le notifiche delle emergenze avverranno secondo le regole di comunicazione dell'Appalto con l'esterno.

I visitatori saranno informati a mezzo di segnaletica e sintetica informativa da sottoscrivere prima di entrare in cantiere.

9.2.5. Valutazione dell'efficacia della gestione dell'emergenza e relativo aggiornamento

L'eventuale revisione degli *aspetti ambientali significativi* del sito e del cantiere potrà comportare la necessità di un adeguamento del *piano di risposta alle emergenze ambientali* di cui si è detto all'inizio.

In caso si verificano situazioni di emergenza, l'Appaltatore valuterà l'efficacia delle procedure di emergenza, registrerà quanto rilevato ed invierà una comunicazione al Direttore di cantiere/Direttore tecnico (PM).

RSPP, insieme al Direttore Tecnico del cantiere, riesaminerà gli eventi che hanno provocato le condizioni di emergenza e, se necessario, l'RSPP revisionerà i corrispondenti Piani di emergenza.

9.3. Interventi di emergenza

SCHEDA DI INTERVENTO 1: INCENDIO

AREA DI POSSIBILE ORIGINE	POSSIBILI CONSEGUENZE	IMPATTO AMBIENTALE
Depositi Temporanei Rifiuti Carta/Cartone/Legno/ Plastica, ecc... Cabine Elettriche Uffici /baracche di cantiere	Irraggiamento termico Formazione di vapori e fumi Effetto "domino" - estensione alle aree adiacenti	Inquinamento acque superficiali Danni alla salute Effetto serra Peggioramento qualità dell'aria Inquinamento suolo ed acque di falda
MODALITÀ DI INTERVENTO DELLA SQUADRA DI EMERGENZA		
<ol style="list-style-type: none"> 1. Delimitare la zona che potrebbe essere interessata dall'irraggiamento termico ed evacuare; 2. Indossare i dispositivi di Protezione Individuali (D.P.I.) in dotazione per la lotta antincendio; 3. Togliere tensione all'impianto elettrico nella zona interessata, se accessibile in sicurezza; 4. Eliminare le possibili sorgenti di innesco, se accessibili in sicurezza; 5. Contenere lo spargimento di liquidi infiammabili eventualmente presenti, se accessibili in sicurezza; 6. Intervenire con gli appositi sistemi di spegnimento in funzione della classe di incendio, altrimenti allertare i Vigili del Fuoco; 7. Convogliare il liquido di spegnimento in aree di contenimento; 8. Richiedere la verifica della stabilità /agibilità di strutture e fabbricati (ad estinzione avvenuta); 9. Interdire l'accesso fino a verifica effettuata. 		

SCHEDA DI INTERVENTO 2: ALLEGAMENTO/INONDAZIONE

AREA DI POSSIBILE ORIGINE	POSSIBILI CONSEGUENZE	IMPATTO AMBIENTALE
Piazzali/strade interne Scavi	Allagamenti di: - Piazzali/strade interne - Locali	Inquinamento suolo Inquinamento acque superficiali e profonde
MODALITÀ DI INTERVENTO DELLA SQUADRA DI EMERGENZA		
<ol style="list-style-type: none"> 1. Delimitare la zona che potrebbe essere interessata dall'irraggiamento termico ed evacuare; 2. Indossare i dispositivi di Protezione Individuali (D.P.I.) in dotazione per la lotta antincendio; 3. Togliere tensione all'impianto elettrico nella zona interessata, se accessibile in sicurezza; 4. Intercettare le possibili perdite di liquidi o di gas da tubazioni, se pericolosi; 5. Segnalare la presenza a mezzi di soccorso esterni se non accessibili; 6. Verificare l'eventuale stato di inquinamento del liquidi e quindi bonificare l'area convogliandolo alla rete tecnologica oppure stoccandolo in modo idoneo; 7. Richiedere la varifica della stabilità/agibilità di strutture e fabbricati (ad estinzione avvenuta) ed interdire l'accesso fino a bonifica effettuata. 		

SCHEDA DI INTERVENTO 3: RILASCIO PRODOTTI PERICOLOSI

Immissione sostanze chimiche in canali

Immissione sostanze chimiche in pozzi

Contaminazione falda idrica - per rovesciamento/immissione sostanze chimiche

Rovesciamento sostanze chimiche nei tombini e nelle vasche di raccolta

Rovesciamento sostanze chimiche su suolo

AREA DI POSSIBILE ORIGINE	POSSIBILI CONSEGUENZE	IMPATTO AMBIENTALE
Serbatoi di gasolio Circuiteria macchine operatrici Spillamento per movimentazione/utilizzo Tracimazione vasche Incendio di imballaggi plastica a terra	Formazione di uno sversamento (nel caso di liquidi) Rilascio di vapori/gas Presenza di materiale solido a terra in caso di innesco: sviluppo di incendio/esplosione	Inquinamento suolo ed acque superficiali Inquinamento suolo ed acque di falda Peggioramento qualità dell'aria
MODALITÀ DI INTERVENTO DELLA SQUADRA DI EMERGENZA		
<ol style="list-style-type: none"> 1. Evacuare la zona interessata dallo sversamento/rilascio; 2. Delimitare la zona interessata dallo sversamento/rilascio; 3. Indossare i dispositivi di Protezione Individuali (D.P.I.) – procurarsi i KIT ed una pala; 4. Togliere tensione all'impianto elettrico nella zona interessata – Eliminare possibili sorgenti di ignizione; 5. Intercettare le possibili perdite di liquidi o di gas da tubazioni; 6. In caso si evidenzi un pericolo per corpi idrici superficiali (fiume) o sistema idropotabile. 		

SCHEDA DI INTERVENTO 4: RITROVAMENTO RIFIUTI NEL SOTTOSUOLO

AREA DI POSSIBILE ORIGINE	POSSIBILI CONSEGUENZE	IMPATTO AMBIENTALE
Depositi temporanei rifiuti Carta/Cartone/Legno/Plastica ecc... Cabine elettriche Uffici	Irraggiamento termico Formazione di vapori e fumi Effetto “domino” – estensione alle aree adiacenti	Inquinamento acque superficiali Danni alla salute Effetto serra Peggioramento qualità dell’aria Inquinamento suolo ed acque di falda Riduzione delle risorse naturali
MODALITÀ DI INTERVENTO DELLA SQUADRA DI EMERGENZA		
<ol style="list-style-type: none"> 1. Delimitare la zona interessata dall’irraggiamento termico ed evacuare; 2. Indossare i dispositivi di Protezione Individuali (D.P.I.) in dotazione; 3. Togliere tensione all’impianto elettrico nella zona interessata se accessibile in sicurezza; 4. Contenere lo spargimento di liquidi infiammabili eventualmente presenti, se accessibili in sicurezza; 5. Astenersi dal toccare il rifiuto e dallo spostarlo dal sito di rinvenimento senza il benestare della Direzione Lavori/Committenza; 6. SGA definisce ed identifica la tipologia del rifiuto in base a quanto direttamente verificabile in sito, al netto delle analisi di laboratorio; 7. Con RSPP, individuare possibili cause di rischio nella rimozione e movimentazione del materiale; 8. Analizzare la qualità delle terre nel fondo scavo e nel sottosuolo con il laboratorio ambientale; 9. In caso si evidenzi un pericolo per corpi idrici superficiali (fiume/torrente) o sistema idropotabile, chiamare il numero di servizio di emergenza per rinforzi ed avvisare tempestivamente la Direzione Lavori/Committenza; 10. Chiamare il comune di riferimento, che all’erterà l’Agenzia di protezione ambientale per definire le modalità gestionali; 11. In accordo ed eventualmente in presenza della Direzione Lavori/Committenza, stabilire le modalità di asportazione, movimentazione, stoccaggio e, ove lecito, smaltimento del materiale ed i soggetti abilitati a fare tale attività. 		

SCHEDA DI INTERVENTO 5:

INTERRUZIONE TRASPORTO RIFIUTI VERSO I SITI DI CONFERIMENTO

AREA DI POSSIBILE ORIGINE	POSSIBILI CONSEGUENZE	IMPATTO AMBIENTALE
Siti di destinazione, per irregolarità del carico, chiusura impianto o controlli da parte di Enti	Aumento del traffico locale Difficoltà di smaltimento Fermo lavori	Inquinamento suolo Inquinamento/congestione rete stradale
MODALITÀ DI INTERVENTO DELLA SQUADRA DI EMERGENZA		
<ol style="list-style-type: none"> 1. Munirsi di documento SISTRI timbrato dal destinatario per il trasporto del carico di ritorno verso il cantiere; 2. Se possibile, contattare altri impianti del territorio effettuando tempestivamente accordi contrattuali; 3. Rifornirsi di contenitori impilabili verticalmente utili a contenere il rifiuto in sicurezza; 4. Rimuovere la causa che ha generato l'interruzione del trasporto rifiuti; 5. Disporre aree di deposito temporaneo aggiuntive su autorizzazione della PA competente; 6. Informare la Direzione Lavori/Committenza nel caso del protrarsi della condizione di chiusura. 		

SCHEDA DI INTERVENTO 6: EMISSIONI IN ATMOSFERA

AREA DI POSSIBILE ORIGINE	POSSIBILI CONSEGUENZE	IMPATTO AMBIENTALE
Aree di stoccaggio materiali inerti Silos Aree di stoccaggio carburanti, oli, additivi	Inalazione di sostanze pericolose (irritanti, tossiche, molto tossiche, nocive)	Inquinamento aria Inquinamento suolo e sottosuolo Inquinamento corpi idrici superficiali
MODALITÀ DI INTERVENTO DELLA SQUADRA DI EMERGENZA		
<p>Il proprietario del silos deve:</p> <ol style="list-style-type: none"> 1. Verificare l'origine dell'evento, quale ad esempio sovrappressioni in caso di caricamento del silos, intasamento del filtro, rottura di condotte; 2. Manovrare l'impiantistica ed i quadri elettrici con personale della squadra di emergenza competente; 3. Verificare la tenuta di eventuali filtri in sommità o di passi d'uomo; 4. Individuata la causa procedere alla manutenzione del sistema; 5. La Squadra di emergenza deve verificare che nel magazzino vi siano fuoriuscite e di che tipo, eventualmente consultando anche l'Ufficio SGA , indossando i DPI; 6. In caso di sospetto pericolo di incendio o di pericolo per cause incognite, la Squadra di emergenza/Direttore di Cantiere/Ufficio SGA deve allertare i VV FF; 7. Astenersi dal toccare o inalare ulteriormente le sostanze emettenti, ed evacuare l'area. 		